اطلاعات

۱۶ صفحه

تکشماره ۲۰ ریال

شنبه نوزدهم مهرماه ۱۳۶۵ ـ ششم صفر ۱۴۰۷ ـ ۱۱ اکتبر ۱۹۸۶ ـ شماره ۱۸۰۰۱

با حضور مهندس موسوی نخست‌وزیر و وزرای کشور ، دفاع و پست و تلگراف و تلفن

مراسم روز جهانی پست در مرکز کامپیوتری «تجربه و مبادلات پست تهران» برگزار شد

★ نخست وزیر : پست نقش به‌سزایی در ایجاد ارتباط فراگیر بین همه مردم یک کشور وجهان بازی می‌کند .

درصفحه۲

خاویر پرز دوکوئیار

درصفحه۱۶

«پرز دوکوئیار» برای ۵ سال دیگر در پست دبیر کلی ابقا شد

به‌نوشته «ژون آفریک»

عراق در حمله به «سیری» از خلبانان مزدور خارجی استفاده کرده است

درصفحه۱۴

حمله بزرگ پارتیزانهای ایرانی و عراقی با ۱۲۰ کیلومتر پیشروی بسوی کرکوک آغاز شد

● تاسیسات نفت ، تلمبه‌خانه ،مخازن نفتی، توربین‌های مولد برق، یونیت‌های واحد های بهره‌برداری نفت کرکوک منهدم شد

● دکل تلویزیون ، پایگاه هوایی و مقر منافقین در کرکوک منهدم شد

● اتحادیه میهن‌پرستان کردستان عراق،دراین عملیات، نقش موثری به عهده داشتند

● در این عملیات ، رزمندگان اسلام ، ضمن عبور از استان سلیمانیه ، به کرکوک رسیدند

● حمل آتشبارها و انتقال سلاح های سنگین به داخل خاك عراق ، برای اولین‌بار است که به این‌حد گسترده انجام می‌شود

★ در عملیات فتح ـ ۱ ، که‌شب گذشته در داخل خاک عراق آغاز شد نیروهای پارتیزان‌ایرانی،ضمن عبور از مرزهای استان سلیمانیه ، برای نخستین‌بار، خودرا به کرکوک رساندند و ضربات‌مهلکی بر پیکر نیروهای عراقی‌وارد آوردند.
عکس ، گوشه‌ای از پیشروی‌نیروهای ظفرمند اسلام را نشان‌می‌دهد .

درصفحه۲

از سوی وزارت فرهنگ و آموزش عالی :

اسامی ۱۲ هزار نفر دیگر از قبولشدگان سری اول کنکور اعلام شد

★ اسامی بقیه قبول شدگان‌کنکور که بالغ بر ۲۷ هزار نفرمی‌باشند، که درآینده نزدیک اعلام می‌شود.

★ نحوه مراجعه و انتخاب رشته قبول شدگان بورسیه‌های ارتش ،سپاه ، وزارت نفت ودانشگاه علوم و صنایع دفاعی اعلام شد .

درصفحه۱۵

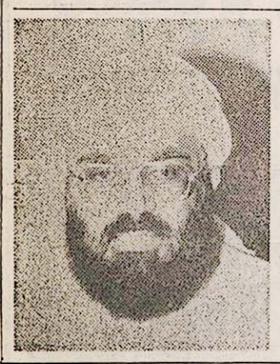

مولوی اسحاق مدنی ، مشاور عالی نخست‌وزیر در امور اهل‌سنت :

یک میلیارد مسلمان جهان نمی‌توانند درمقابل کشتار مسلمانان درهند بی‌تفاوت بمانند

درصفحه۲

حجت‌الاسلام والمسلمین سیدعلی خامنه‌ای امام جمعه تهران :

★ علاقه و شور ملت ما به تداوم‌مقاومت و ایستادگی درمقابل زورگوئی‌ها به مراتب از اوائل جنگ بیشتر شده است .

ملت ما درمقابل تهدیدات کوتاه نخواهد آمد واین تهدیدات استقامت ما را دوچندان خواهد کرد

عزم راسخ و ایمان ملت‌ما و استقامت رزمندگانمان‌در جبهه‌ها، باعث ناامیدی حامیان صدام شده است

در صفحات ۳ و ۶

بیانیه‌وزارت‌خارجه‌جمهوری اسلامی‌ایران‌درمورد‌قطعنامه شورای‌امنیت

قطعنامه اخیر شورای امنیت، معنائی جزیاس و استیصال این شورا در رابطه‌باجنك‌تحمیلی ندارد

معاون حمل‌ونقل‌شهری شهردار تهران:

سهمیه بنزین رانندگان تاکسی درصورت تخلف و شکایات شهروندان‌تهرانی قطع‌خواهدشد

درصفحه۴

پاسخ امام امت به نامه آقای بهزادنبوی پیرامون استعفای حجت‌الاسلام راستی و انحلال سازمان مجاهدین انقلاب اسلامی

● بدنبال استعفای حجت‌الاسلام والمسلمین آقای‌راستی کاشانی از نمایندگی حضرت امام در سازمان مجاهدین انقلاب اسلامی و تقاضای انحلال آن سازمان و موافقت حضرت امام، آقای مهندس بهزاد نبوی طی نامه‌ای از محضر امام امت درخواست نمود که معظم‌له نظر خودرا درمورد مطالب دیگری غیر از مسئله نمایندگی و انحلال سازمان که در نامه آقای راستی باعث ایجاد شبهه و سوء استفاده کردن از این نامه شده است ، بیان فرمایند، که امام امت به‌این نامه پاسخ‌گفتند. متن کامل نامه آقای نبوی وجواب حضرت امام به این شرح است :

بسم‌الله‌الرحمن‌الرحیم

محضرمقدس حضرت امام خمینی مدظله‌العالی

بعد از سلام و آرزوی طول عمر و سلامتی آن رهبر بزرگوار ، عطف به استعفانامه اخیر حجت‌الاسلام والمسلمین جناب آقای راستی کاشانی از نمایندگی جنابعالی در سازمان مجاهدین انقلاب اسلامی و پاسخ آن حضرت که در جراید منتشر گردید، به استحضار می‌رساند از آنجا که متن استعفا‌نامه همراه با پاسخ حضرتعالی که در واقع موافقت بااستعفا بوده ، منتشر گردیده است و نامبرده در متن علاوه‌بر طرح استعفا مسائل دیگری نیز مطرح کرده بودند که مغرضین پاسخ آن حضرت را تایید تمامی مطالب استعفانامه مزبور تلقی می‌نمایند .از حضور مبارک استدعا دارد برای جلوگیری‌ازهرنوع القاء شبهه و سوء استفاده در صورتی که مصلحت بدانید به نحو مقتضی و یا حتی در ذیل همین عریضه اعلام نظرفرمائید.

ملتمس دعا بهزاد نبوی ـ ۱۶ر۷ر۶۵

متن پاسخ امام امت

بسمه تعالی

جناب آقای بهزاد نبوی

اینجانب فقط با استعفای آقای راستی و انحلال سازمان مذکور موافقت نمودم و با مطالب دیگری که در استعفانامه‌بود به هیچ‌وجه موافقت نکردم .

۱۷ر۷ر۶۵ ـ روح‌الله‌الموسوی‌الخمینی

نخستین شمارهٔ ماهنامه سیاسی ـ اقتصادی اطلاعات امروز منتشر شد

اطلاعات سیاسی ـ اقتصادی

سال اول، شماره اول، مهر ۱۳۶۵ ـ قیمت ۵۰ ریال

این ماهنامه به‌صورت جداگانه‌و باقیمت ۵۰ریال در کلیه روزنامه‌فروشیها به فروش می‌رسد

بسمه تعالی

حضرت آیت‌الله العظمی‌منتظری قائم‌مقام معظم رهبری

شهادت افتخارآمیز پاسدارفداکار اسلام شهید یاسر رستمی نوه حضرت مستطاب‌عالی در جبهه‌های نبرد حق علیه باطل را به حضرتعالی و بیت معظم تبریک و تسلیت عرض نموده و از خداوند سبحان پیروزی رزمندگان و بقای عمر آن فقیه وارسته را در خدمت به اسلام ومسلمین مسئلت می‌نمایم .

سید سراج‌الدین موسوی فرماندهی کل کمیته‌انقلاب‌اسلامی

آموزشگاه آینده سازان

برای ترم پائیز

در تمامی رشته‌های کلاسهای کنکور و تکدرس (تقویتی) ثبت نام مینماید.

شروع کلاسها ۲۶ مهر

تهران ۶۴۶۳۳۷

خیابان ۶۴۵۲۱۱

ادرس آموزشگاه: خیابان قدس (ضلع شرقی دانشگاه تهران) پلاک ۲۰ـ۲۱

جناب آقای دکتر یوسف‌نیا

درگذشت پدر بزرگوارتان را تسلیت گفته و امید است که ما را در غم خود شریک بدانید .

شرکت ایرانین هاسپیتال ساپلای‌عبدالحسین تقدیسی

برادر کریم ملکی یالکیاسری

واقعه مولمه مرگ نابهنگام فرزند دلبندتان ، موجب تاثر شدید گردید ، مرگ فرزند سخت است و صبرشایسته بندگان مخلص خداوند در مصائب و دشواریها و سختی است. همگی ما در غم شما شریکیم .

همکاران شما در مجله اطلاعات هفتگی

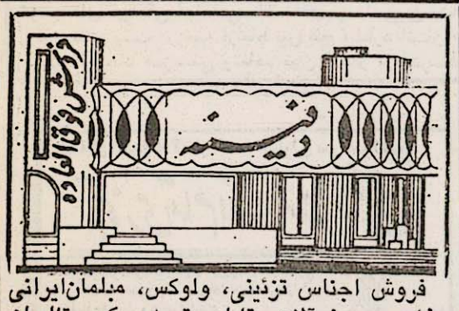

فروش اجناس تزئینی، ولوکس، مبلمان‌ایرانی وخارجی چینی‌آلات، تابلو، ترمه، کریستال از شنبه ۱۲ر۷ر۱۳۶۵ آغاز می‌شود .

آدرس: خیابان میرداماد، بین خیابان آفریقا ولیعصر، ازساعت ۱۵ الی۱۹ تلفن ۲ـ۶۸۷۵۶۰

نمایش گروه آکروباتیک چین

بقیه در صفحه ٤

بسمه تعالی

محضر مبارک حضرت آیت‌الله العظمی منتظری‌دامت‌برکاته

شهادت افتخارآمیز نوه حضرتعالی را از سوی‌خود و کلیه جهادگران به جنابعالی و بازماندگان تبریک و تسلیت عرض می‌نماید صحت و بقای وجود شریف‌آن‌جناب را از درگاه ایزد منان مسئلت دارد .

نماینده حضرت امام در جهاد سازندگی .

وزیر جهاد سازندگی

اعضاء شورای مرکزی و هماهنگی جهاد سازندگی

برادر ارجمند جناب آقای وزیر کشور و برادر محترم استاندار خوزستان

عنایت به محرومین همین است که برادر سیدحمیدحسن‌زاده از سربازان کاردان و فداکار حضرت امام را به عنوان شهردار ایذه منصوب‌نموده‌اید که با همه محرومیتها در این مدت کوتاه خدمت وی‌هم‌خود و شهرداری را در راه جنگ و جبهه مصرف نموده‌معذالک در چهره شهر آثار انقلاب و تلاش وی مشهود است‌ازآن برادران محترم تشویق این شهردار مومن و فعال را به مصداق لیشکر الناس تقاضامندیم .

امضاء بیش از ۷۰ نفر از شهروندان ایذه

آگهی استخدام

گروه ماشین‌سازی تبریز

شرح در صفحه ۱۳

کنکور پزشکی

تلفن ۲۹۹۱۴۹۹ ـ ۲۰۶۸۴۴

کنکور تضمینی

پزشکی ، فنی و مهندسی ، اقتصاد ، عمومی

۳۴۶۲۴۶ و۶۷۵۵۲۵ و۹۲۴۶۱۲ و۲۲۲۹۹۸ و ۷۳۶۷۳۶

شرح در صفحه ۳

آگهی استخدام

سازمان منطقه‌ای بهداری استان چهارمحال‌وبختیاری ، جهت شرکت در طرح خودکفائی یا پرکیس بیمارستان آیت‌الله کاشانی شهرکرد نیاز به پزشکان متخصص زنان و زایمان و داخلی دارد، متقاضیان می‌توانند همه روزه در ساعات اداری به کارگزینی سازمان واقع در بلوار آیت‌الله کاشانی شهرکرد مراجعه و یا با شماره تلفن‌های ۲۴۰۱ و ۴۴۴۶ تماس حاصل نمایند .

سازمان منطقه‌ای بهداری استان چهارمحال وبختیاری

آ ـ ۱۸۹۶۶

بسمه تعالی

محضر مبارک فقیه عالیقدر حضرت آیت‌الله‌العظمی منتظری دامت‌برکاته

با اهداء بهترین تحیات مراتب تبریک و تسلیت خویش را به مناسبت شهادت افتخارآفرین فرزند رشید اسلام نوه حضرت عالی یاسر رستمی به حضرت‌عالی و بیت معظم ابراز می‌دارم و در جوار مرقد مطهر حضرت رضا برای آن شهید عزیز ترفیع مقام و برای آن حضرت سلامتی و طول عمر از بیشگاه حق‌تعالی مسئلت دارم .

عباس واعظ طبسی نماینده امام در خراسان و تولیت آستان قدس رضوی

بسمه تعالی

محضر مبارک فقیه عالیقدر و قائم مقام معظم رهبری حضرت آیت‌الله العظمی منتظری دامت برکاته

بازاریان و اصناف تهران بدینوسیله شهادت‌افتخارآمیز پاسدار سلحشور اسلام شهید یاسر رستمی نوه گرامی حضرتعالی را در جبهه‌های نبرد حق علیه باطل تبریک و تسلیت عرض نموده و از خداوند تبارک و تعالی سلامتی و دوام عمر با عزت جنابعالی و علو درجات برای‌آن‌شهید سعید مسئلت مینمایند .

کمیته امور صنفی تهران

آبوبخار مهان تلفن ۹۷۱۵۳۰

کارکنان شرکت تولیدی محصولات کاغذی لاله (پارس کرپ)

ضمن عرض تبریك بمناسبت فرا رسیدن روز ۲۲ مهر ماه سالروز جهانی استاندارد

با توجه به نقش بسیار مهمی که استاندارد و کنترل کیفیت می‌تواند در شکوفائی اقتصاد یك کشور داشته باشد بدینوسیله ضمن تاکید بر لزوم گسترش و فعالیت هرچه بیشتر در زمینه اشاعه فرهنگ استاندارد و کنترل کیفیت و آشنا نمودن طبقات مختلف مردم با استاندارد از زحمات بیدریغ مسئولین و کارکنان موسسه استاندارد و تحقیقات صنعتی ایران قدردانی و تشکر می‌نمایند.

مدیرعامل شرکت تولیدی محصولات کاغذی لاله (پارس کرپ)

علی اصغر موج بافان

آ ـ ۱۸۹۷۱

بسمه تعالی

کتابخانه عمومی حضرت آیت‌الله العظمی مرعشی نجفی مدظله‌درنظر دارد آرم مخصوصی را برای خود تهیه نماید. لذابدینوسیله ازعموم صاحب‌نظران و هنرمندان و سایر برادرانی که در اینگونه امورتبحر کافی داشته و مایل بهمکاری با این موسسه عام‌المنفعه می‌باشند درخواست می‌شود تا جهت کسب اطلاعات لازم در مورد طرح فوق‌با دفتر روابط‌عمومی کتابخانه‌مکاتبه نمایند. بدیهی است پس‌از بررسی بصاحبان طرحهای انتخاب شده جوائزی اهداء می‌گردد .

قم ـ دفتر روابط‌عمومی کتابخانه آیت‌الله‌العظمی مرعشی نجفی

لطفادر نامه‌های خود به‌نام و آدرس کامل اشاره نمائید

دکتر پور ناصح از مسافرت مراجعت نموده ۸۲۹۳۵۸

حراج فرشهای نو و کهنه شرکت سهامی فرش ایران

در صفحه ۱۱

قابل‌توجه واحدهای صنعتی کشور

رجوع به صفحه ۱۰

با نهایت تاسف و تاثر درگذشت مادر عزیزمان بانو حاجیه فاطمه ضرابی که عمری را با تقوا وفضیلت‌گذرانید به‌اطلاع فامیل و آشنایان میرساند مجلس ختم مردانه و زنانه آن مرحومه روز یکشنبه ۲۰ر۷ر۶۵ از ساعت ۱ الی ۳ بعد از ظهر در مسجدالجواد (ع) واقع در میدان هفتم تیر منعقد می‌باشد شرکت شما عزیزان موجب‌شادی روح آن مرحومه و تسلی‌بخش خاطر بازماندگان خواهد بود

مسجدالجواد از ورود بانوان بدون چادر و یاحجاب کامل اسلامی جلوگیری مینماید .

فرزندان : ضرابی ـ صفرزاده .

خانواده‌های عزادار : محبی ـ حالت ـ یزدی ـ شهپر ـ معمارزاده ـ تهرانی ـ خاموشی ـ طلاساز ـ کاشانی ـ دکتر سازگار ـ دکتر محمدی ـ دکتر ناصح ـ نعمتیان ـ معاونیان ـ مشیریان ـ علامه ـ اصحاب ـ اعرابی ـ بهراد ـ بهرامی ـ دینی ـ پاکنیا ـ حضرتی .

با نهایت تاسف درگذشت بانو حاجیه فاطمه ضرابی مادر دوست و همکار عزیزمان آقای حاج‌منوچهر ضرابی را به اطلاع دوستان میرساند . مجلس ختم آن مرحومه روز یکشنبه ۲۷ر۷ر۶۵ از ساعت ۱ الی ۳ بعد از ظهر در مسجدالجواد (ع) منعقد میباشد .

شرکت سهامی خاص صنعتی صانع ایران

قابل توجه دامداران

رجوع به صفحه ۱۱ .

حمله بزرگ پارتیزان‌های ایرانی و عراقی با ۱۲۰ کیلومتر پیشروی بسوی «کرکوک» آغاز شد

سرویس سیاسی : در یک عملیات ویژه تحت عنوان «فتح ـ ۱» که شب گذشته در ۱۲۰ کیلومتری عمق خاک عراق و در منطقه‌ی کرکوک توسط تیپ ویژه‌ی جنگ‌های نامنظم قرارگاه رمضان نیروی زمینی سپاه‌پاسداران انقلاب اسلامی با همکاری اتحادیه میهن پرستان کردستان عراق انجام شد، تاسیسات نفت ، تلمبه‌خانه ، مخازن بـزرگ ذخیره‌ی نفت ، توربین‌های مولد برق، یونیت‌های‌واحدهای بهره‌برداری نفت این منطقه به همراه دکل آنتن تلویزیون، یک پایگاه هوایی و مقر منافقین در این منطقه ویران‌شد

برپایه‌ی گزارش‌های رسیده به خبرنگاران اطلاعات در این عملیات چشمگیر و استثنایی ، ستون ۲۴۰۰ نفره‌ی نیروهای ایرانی به همراه نفرات اتحادیه‌ی میهن‌پرستان کردستان عراق ، ضمن ۱۲۰ کیلومتر پیشروی در داخـل خاک عراق ، تاسیسات مهم نظامی و اقتصادی «کرکوک» را منهدم کردند .

این عملیات آغاز یک دوره‌ی جدید عملیات نظامی‌در خاک عراق ، به منظور وارد آوردن ضربات اقتصادی به رژیم ددمنش حاکم براین کشور است .

همچنین به گزارش خبرنگاران خبرگزاری جمهوری اسلامی، نیروهای تحت امر قرارگاه رمضان،این‌عملیات را باآتشباری سنگین برروی‌تاسیسات عظیم نفتی کرکوک درداخل خاک عراق آغاز کردند .

سپاهیان اسلام، دراین عملیات، انواع سلاحهای‌سنگین را به عمق خاک عراق برده ومورد استفاده قراردادند.

انتقال سلاحهای سنگین به‌داخل خاک عراق،برای اولین‌بار است که در عملیات انهدامی به این گستردگی انجام می‌گیرد .

رزمندگان اسلام، این‌عملیات راکه حرکت نوینی در جنگ تحمیلی است، به‌منظور پاسخگویی به شرارت‌های اخیر دشمن وضربه زدن به ضد انقلاب آغاز کردند . همچنین عملیات فتح‌ـ۱، دوره‌ی جـدیدی از همکـاری با مبارزان کرد عراقی است .

براساس گزارشهای رسیده ، رزمندگان اسلام برای انجام عملیات انهدامی گسترده خود که در تاریخ جنگ تحمیلی بی‌سابقه است، از استان سلیمانیه عراق عبور کردند وپس ازاستقرار درمناطق از قبل تعیین شده، کار انهدام تاسیسات نفتی کرکوک را آغاز کردند.

با حضور مهندس موسوی نخست وزیر و وزرای کشور، دفاع و پست و تلگراف و تلفن

مراسم روز جهانی پست در مرکز کامپیوتری «تجربه و مبادلات پست تهران» برگزار شد

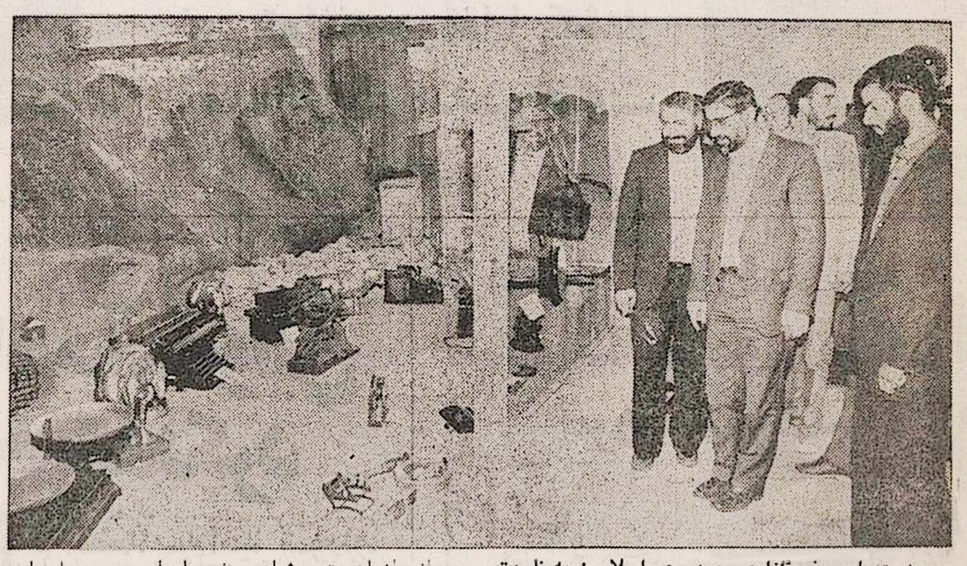

★ تهران‌ـ خبرگزاری جمهوری اسلامی: به‌مناسبت روز جهانی پست پریروز مراسمی باحضور مهندس میرحسین موسوی نخست‌وزیر، حجت‌الاسلام محتشمی، سرهنگ جلالی ومهندس غرضی وزیران کشور ، دفاع و پست وتلگراف وتلفن درمراکز کامپیوتری «تجربه‌و مبادلات پست تهران» برگزار شد.

دراین مراسم پس از ارایه عملکرد پست جمهوری اسلامی ایران، آقای غرضی به‌تشریح اهداف وسیاست‌های آتی پست واهمیت آن پرداخت.

آقای غرضی گفت:پست یک وسیله ارتباطی مطمئن وارزان قیمت است که‌از دیرباز در خدمت افراددرجوامع مختلف بوده است وپیشرفت آن به موازات تحولات و دگرگونی‌های زندگی‌پیشرو بسطوتوسعه عوامل‌اقتصادی، اجتماعی وفرهنگی صورت گرفته است .

به گزارش خبرگزاری جمهوری اسلامی ، ایجاد سرویس‌های پست مالی‌ـ الکترونیک و چگونگی‌راه‌اندازی ونتایج‌مفیدآنهاازجمله موضوع‌هایی‌بودکه‌به‌تفصیل‌توسط آقای غرضی برای حاضرین درمراسم تشریح‌گردید .

وی درمقام مقایسه فعالیت‌های پست گفت : تعداد دفاتر وباجه‌های شهری‌از۲۰۵ واحد در سال۵۶ امروزه به بیش‌از ۴۷۰ واحد ودر روستاهای کشور از تعـداد ۱۸۰۷ واحد دفتر نمایندگی پستی به بیش از ۳۱۴۰واحد بالغ گردیده است

آقای عرضی درادامه سخنانش در رابطه بافعالیت پست به‌انتشار تمبرهای یادگاری که هرساله به‌مناسبتهای مختلف منتشر می‌گردد، پرداخت وگفت: از سال گذشته تاکنون تعداد ۵۸ سری تمبر یادگاری در ۸۴ قطعه‌انتشار یافته است .

وی درادامه سخنانش به فعالیت مرکز مکانیزه‌پست اشاره کرد وگفت: هم‌اکنون با۶۱ کشور از نظر ارسال نامه‌ها، مبادله هوایی داریم وعلاوه‌براینها برای ۲۳ دفتر پستی زمینی کشورهای خارج نیز پست مستقیم ارسال می‌شود و برای ۲۳۱ شهرستان‌و مرکزاستان‌درداخل کشور کیسه‌پست عادی ارسال می‌شود. وی در پایان به‌تشریح رئوس فعالیت‌های پست در جبهه‌های جنگ تحمیلی پرداخت .

آنگاه آقای‌میرحسین‌موسوی‌نخست‌وزیر درباره‌نقش واهمیت ارتباطات در جهان امروز گفت: هویت ملی یک کشور درپیوند باارزش‌های متعالی وارتباط توده‌های‌مردم آن کشور بایکدیگر می‌باشد ودراین زمینه پست نقش به سزایی درایجاد ارتباط فراگیر بین همه مردم یک کشور وجهان بازی می‌کند .

نخست‌وزیر آنگاه ضمن تشریح نقش ارتباطات در زمینه‌های فرهنگی،اجتماعی، اقتصادی وسیاسی‌بین‌ملت‌ها گفت نقش پست درزمینه ارتباط بین پنج میلیارد انسان در جهان وایجاد همزیستی وتفاهم میان اقشار مردم‌درسطح جهانی از اهمیت ویژه‌ای برخوردار است ودرسایه این امکانات وابزار ارتباطی است‌که‌تصور یک حکومت‌جهانی که ما به‌آن معتقدیم، امکان‌پذیر می‌گردد .

وی افزود. امروز در جهان مفاهیم مشترکی همچون احقاق حق وعدالت وآزادی واستقلال ملت‌ها است که زبان مشترکی‌را درجهان به‌وجود آورده است و امکان ارتباط انسان‌ها را دراقصی نقاط جهان ممکن کـرده است .

آقای موسوی همچنین گفت: تلاش‌ما گسترش‌شبکه‌های ارتباطی ازجمله پست در سراسر کشور می‌باشد وباید با استفاده‌ازامکانات خود وتلاش در جهت نوآوری‌و همچنین استفاده از تکنولوژی پیشرفته دراین راه پیش برویم .

نخست‌وزیر بااشاره به لایحه شرکتی کردن پست کشور که روز پنجشنبه درمجلس به‌تصویب رسید، اظهار داشت: تصویب این لایحه‌درمجلس گام‌موثری‌درپیشبرد اهداف این وزارتخانه و گسترش شبکه‌های پستی در کشور می‌باشد .

وی گفت: ارتباط قوی بین ملت‌ما و دیگر ملتها سهم مهمی درگسترش انقلاب اسلامی وایجاد رابطه مستقیم‌ما بادیگر کشورها دارد وگسترش این مواصلات ازاهداف مهم این وزارتخانه می‌باشد که تاثیرات مهمی در زمینه‌های‌سیاسی، اجتماعی،اقتصادی وفرهنگی خواهدداشت.

مهندس موسوی باتوجه به چاپ تمبرهای مختلف درایران که هریک حامل پیام این انقلاب به‌دیگر ملتها است، گفت: امروزه تمبرهای ما نقش رسانه‌های عمومی رابازی می‌کنند که پیام رسان انقلاب اسلامی به‌دیگران می‌باشند، واین که برروی تمبر پست جمهوری اسلامی ایران تصویر خالد استانبولی ویادبگر مجاهدین‌ورهبران اسلامی به‌چاپ می‌رسد، دقیقا نشات گرفته از ارزشهای عمیق انقلاب اسلامی‌ما وانتقال این ارزشها ازطریق‌پست می‌باشد .

مهندس‌موسوی در خاتمه با اشاره‌به روز جهانی پست‌ضمن تقدیر‌اززحمات پرسنل این‌وزارتخانه درایفای نقش پیام‌رسانی خود از همه دست‌اندرکاران این مـرکز خواست تاروز جهانی پست‌را وسیله‌ای برای گسترش ارزشهای انقلاب اسلامی وتماس گسترده‌تر مردم‌مابادیگر ملتها بسازند .

درپایان این‌مراسم، ضمن این‌که جوایزی بین‌پرسنل نمونه پست توزیع گردید، چکی به مبلغ ۱۰۰ هزارتومان کمک پرسنل پست جمهوری اسلامی به جبهه‌های جنگ تحمیلی همراه‌بایک‌آلبوم‌تمبریادگاری تقدیم‌آقای‌نخست‌وزیر گردید وآنگاه آقای نخست‌وزیر وهمراهان از نمایشگاه تمبر و واحدهای مختلف پست ،کانیزه بازدید به عمل آوردند .

کنگره بزرگداشت علامه‌طباطبائی در تبریز برگزار می‌شود

تبریز ـ دبیرخانه کنگره بزرگداشت علامه طباطبائی اعلام کرد : کنگره سالانه بزرگداشت علامه طباطبائـی به منظور بررسی آثار و افکار ایشان از ۲۴ لغایت ۲۶ آبان ماه سالجاری در دانشگاه تبریز برگزار میگردد.

از اساتید، علماء، فضلاء و محققان گرانقدر و علاقمندان دعوت میشود با ارائه مقالات و شرکت در جلسات سخنرانی از مراتب علمی و مقام معنوی‌ایشان تجلیل بعمل آورند.

حرکت قطار سریع‌السیر اصفهان ـ اهواز حذف شد

تهران ـ خبرگزاری جمهوری اسلامی : روابـط عمومی راه آهن جمهوری اسلامی ایران اعلام کرد : از فردا (یکشنبه بیستم مهرماه سال جاری) به علت تقلیل مسافر تااطلاع ثانوی قطار سریع‌السیر اصفهان ـ اهواز و بالعکس که روز یکشنبه هر هفته از اصفهان اعزام می شد از برنامه حرکت قطار های مسافربری‌حذف می گردد.

قابل توجه کلیه مرغداران سراسرکشور

آبخوری تمام اتوماتیک پلاستیکی

در دوقطر شبلنگ ۶ میلیمتری و ۲۰ میلیمتری
مجهز به تضمین یکساله و قطعات یدکی فراوان
آماده فروش و عقد قرارداد

آبخوری تمام اتوماتیک پلاستیکی ساخت
صنایع پلاستیک آزاد
«از تولید بمصرف»

برای کسب اطلاعات بیشتر لطفا به
موسسه تولید آبخوری تمام
اتوماتیک برای سالنهای مرغداری
تماس حاصل فرمائید.

دفتر مرکزی- تهران خیابان طالقانی چهارراه بهار پلاک ۴۹۵
طبقه چهارم شماره ۱۰ تلفن ۸۳۰۰۰۳- ۸۳۰۰۰۴
کارخانه- تهران جاده آبعلی سازمان آب خیابان شیدائی خیابان هفتم جنوبی
پلاک ۲۰۰ تلفن ۷۸۴۹۳۶ از شهرستانها نماینده فعال میپذیریم

در نشست پایانی سمینار بررسی‌مشرکت‌مردم درخودکفائی کشاورزی و سازندگی روستاها

آیت‌الله مشکینی خواستار توجه بیشتر به زمینه‌های رشد فرهنگی، دینی و سیاسی روستائیان شد

شیراز- خبرنگار اطلاعات: کنفرانس بررسی نقش مشارکت مردم درخودکفایی کشورزی وسازندگی‌روستاها با برپایی میزگردی باحضور سخنرانان و صاحبنظران به‌منظور جمع‌بندی مطالب وپاسخگویی به سئوالات به‌کار خود پایان داد .

در آخرین روز برگزاری کنفرانس، پس از قرائت متن پیام آیت‌الله مشکینی امام جمعه قم ورئیس مجلس خبرگان، اساتید وسخنرانان به بحث پیرامون مشارکت مردم پرداختند. دربخشی ازپیام آیت‌الله مشکینی بااشاره به‌آیات قرآن کریم برآبادی خاک بوسیله فکر واستعداد بشر تاکید شده است

درقسمت دیگری ازاین پیام ضمن توجه دادن به‌دولت درمورد ارائه‌خدمات‌رفاهی برای روستائیان وتهیه‌ابزارها و وسائل کشت ودرو کردن حبوب رشد فکری،اجتماعی، سیاسی ودینی روستائیان مورد تاکید قرارگرفته‌است.

برپایه گزارش خبرنگار اطلاعات از شیراز اولین سخنران‌جلسه روز ۵شنبه حجت‌الاسلام نوری‌نماینده‌امام درجهاد سازندگی‌بودکه‌پیرامون مقدمات فرهنگی،اجتماعی اقتصادی وسیاسی لازم جهت تحقق مشارکت سخن گفت.

آنگاه‌آقای قندهاری‌استاددانشگاه شهیدبهشتی‌درخصوص زمینه‌های فعالیت جمعی درتحول وتوسعه حوزه هـای روستایی به‌بحث پرداخت. سپس برادر کلانتری مسئول واحد بسیج جهاد سازندگی درمورد اهداف ، مقدمات لازم مکانیزم‌های جلب مشارکت و نقش هریک از اقشار مردم درمشارکت سخن گفت

پس از آن توسط حجت‌الاسلام هاشمیان نماینده مجلس شورای اسلامی درباره روشهای تامین مشـارکت بااستفاده از تجارب موجود بحث شد .

درپایان سمینارمیزگردی باحضور جمعی‌از سخنرانان و صاحبنظران تشکیل گردید که به جمع‌بندی مطـالب و پاسخگویی به سئوالات حاضران پرداخت .

یک میلیارد مسلمان جهان نمی‌توانند در مقابل کشتار مسلمانان در هند بی‌تفاوت بمانند

● سرویس سیاسی- وضع مسلمانان درکشورهند، بسیار اسفبار است واین تهدیدی برای دموکراسی هند محسوب می‌شود، ما معتقدیم که رهبران این کشور،باید حافظ جان ومنافع مسلمانان باشند .

آقای «مولوی اسحاق مدنی» مشاور نخست‌وزیردر امور اهل سنت‌و نماینده‌ی مردم سراوان درمجلس‌شورای اسلامی، درگفتگویی باخبرنگار ما، ضمن اعلام این‌مطلب، به‌تشریح وضعیت مسلمانان هندی دراین کشور پرداخت.

وی باذکر تاریخچه‌ای از زندگی مسلمانان در هند گفت: باتوجه به‌اینکه هند، مستعمره‌ی انگلیس‌بود،بسیاری از جوانان این کشور به علت تبلیغات آن‌روز انگلیس به استخدام ارتش استعمارگر این کشور درآمده وآلت‌دست شده بودند. این افراد عموما به‌آزار واذیت مسلمانان و حتی مردم سایر کشورهایی‌که‌زیر سلطه‌ی‌دولت‌استعمارگر انگلیس قرار داشتند، می‌پرداختند .

مشاور نخست‌وزیر درامور اهل‌سنت، یادآورشد: کسانی که از نزدیک باتاریخ هند آشنایی دارند، دقیقا می‌دانند محرکین‌اصلی برای‌خروج‌انگلیس از هـند ، علمای اسلامی این کشـور بـود، و همـان‌ها بودند کـه انگلیس را بـه عنـوان یک مـوجـود خبیث که باشرافت و معیار های انسانی مردم تضاد دارد، به‌مسلمانان و مردم هند شناساندند ،اگرچه‌دراین میان‌نقش اساسی اکثریت هندوهانیز به رهبری مهاتماگاندی در راه آزادی هند، غیرقابل انکار بوده و حرکت های آنان قابل تقدیر می‌باشد ، ولـی مبارزات ابتدائی مسلمانان وزحماتی که آنها در راه آزادی‌هند کشیدند ، اگر بیش از رهبران هندو نباشد ، به هیچ وجه‌کمتر از آن نیست .

مولوی اسحاق مدنی ،تاکید کرد که شخصیت هایی‌مانند: مولانا شوکت ، شوکت علی ، محمد علی جوهر ، مولاناحسین احمد مدنی و بالاخص مولانا ابوکلام آزاد ، در راه آزادی مردم هند ، زحمات فراوانی کشیدند و حتی مهاتماگاندی و هندوها بر نقش این افراد تاکید کرده و آنها را به عنـوان بزرگترین رهبران آزادی هندی معرفی کردند .

متاسفانه مسلمانانی که درراه آزادی هندزحمات‌بسیاری کشیدند ، بعد از خروج انگلیس از این کشور ، دچارمشکلات جدی شدند . البته این مشکلات ، ابتدا ناچیز بود و احساس نمی‌شد ، لیکن امروز مسئله به جایی رسیده است که می‌بینیم از نظر اقتصادی وسیاسی ، مسلمانان در بدترین وضع قرار گرفته‌اند . مسلمانان، اقلیت ناچیزی نیستند و قشر قابل‌توجهی از مردم هند را تشکیل می‌دهند ، اما باوجود این ، هم ازنظر اقتصادی و هم از نظر سیاسی ،در کشور دموکراسی ـ یعنی هند ـ دچار رنج‌و مشکل بسیار هستند .

وی ، در ادامه با اشاره به وضعیت‌اسفبارمسلمانان در هند ، گفت : درجهان امروز ، مردم بادیده‌ی احترام به‌کشور هند می‌نگرند و آن را یک کشور آزادیخواه می‌دانند ، ولی اگر کشتار مسلمانان ، همچنان ادامه داشته باشد ، این خطر وجود دارد که یک میلیارد مسلمان ، همان دیدی را که‌نسبت به رژیم اشغالگر قدس دارند ، نسبت‌به رژیم هند هم پیداکنند.

وی با اشاره به ریشه‌های کشتارمسلمانان‌درهندگفت:این کشتارها،ریشه‌ای جز تعصبات مذهبی یک گروه از هندوهـا نمی‌تواند داشته باشد و این در حالی است که مسلمانان‌هند، وفاداری کامل خودرابه کشورشان نشان داده‌اندوامروزبخشی ازدست آورد های استقلال‌هندوستان مرهون‌زحمات و تلاش مسلمانان است .

مشاور نخست‌وزیر در امور اهل سنت ، با اشاره‌به قدرت دولت هند در برخورد با این گونه متعصبین گفت : هند ، کشور نیرومندی از نظر مسایـل فرهنگـی ـ نظامی و حتی انتظامات‌داخلی است. اگر دولت هند بادید باز به این‌گونه مسایل بنگرد و تعصبی در مسئولین‌رده بالای آن وجود نداشته باشد، حل این مشکل، بسیار آسان است‌و آنها می‌توانند متعصبین هندو را که‌وسیله‌ی اجرای این فتنه‌ها هستند، توجیه کنند و در صورت عدم توجیه، باتوسل به راههای ممکن، جلوی آنها رابگیرند.

وی یادآور شد: شاید در بعضی‌از رده‌های‌دولتی‌نیز افراد متعصبی وجود دارند، ولی فکر نمی‌کنم دولت‌مرکزی در دامن‌زدن به این مشکل دست داشته باشد و توقع ما این است‌که دولت‌هند ضمن‌حفظ بی‌طرفی خود،جلوی این قبیل مسایل را بگیرد.

چراکه گناه دیده شده است کـه آنها در این زمینه بی‌طرفی خود را رعایت نمی‌کنند و جانب هندوها را می‌گیرند.

آقای اسحاق مدنی در مورد گرایش «هاریجان‌ها» به اسلام گفت:باروشی که اسلام دارد، مسلما آنها به این دین گرایش پیدا می‌کنند. آنها وضعیت تحقیرآمیزی در هند دارند و «نجس» نامگذاری شده‌اند. بنابر این، وقتی شاهد باشند که گروهی به نام اسلام، آنها را برادران دینی خود می‌دانند، رفته رفته به اسلام گرایش پیدا می‌کنند.

وی تاکید کرد: هر چه اعتقاد هندوها به نظام‌طبقاتی بیشتر شود، گرایش هاریجانها به اسلام افزونتر می‌شود ودرنتیجه حکومت هند هم‌نسبت به‌این مساله حساسیت بیشتری نشان می‌دهد. البته ما توقع داریم که آنها مانع آزادی فکر و عقیده‌ی افراد نشوند.

مشاور نخست‌وزیر در امور اهل‌سنت، بااشاره به کشتار مسلمانان در جریان حمله به یک مسجد در هند گفت: هندوهای متعصب برای ایجاد درگیری، انگشت‌روی مسایل حساس می‌گذارند. در مراسم گوناگون،مسلمانان رامورد آزار و اذیت قرار می‌دهند تا با ایجاد جو بحران درگیری را آغاز کنند. آنها، در آینده هم می‌خواهندبا این وسایل، مسلمانان را قتل‌عام کرده و از بین ببرندو یا مجبور به ترک کشور هند کنند.

مولوی اسحاق‌مدنی درپایان خطاب به‌مسئولین‌کشور هند یادآور شد: یک میلیارد مسلمان دنیا، اقلیت عظیم مسلمان هند را هیچگاه فراموش نخواهند کرد.

کشور هند نیز در سراسر دنیا، منافعی دارد و نزد کشورهای اسلامی از آبرویی برخوردار می‌باشد. براین اساس،بایداین حساسیت‌را حس کرده و بداندعکس‌العمل مسلمانان جهان، برای کشور هندگران تمام خواهد شد و لازم است این کشور بیطرفی خود را حفظ کرده وحافظ جان و منافع اقشار مختلف کشورش باشد و به این‌بهانه که مساله‌ی مسلمانان، یک مساله‌ی داخلی است، نمی‌تواند مسلمانان‌دنیا را قانع کند. ما معتقدیم که این کشوربزرگ، باید به این مساله توجه کرده و سعی کند همانطورکه تاکنون به‌عنوان‌یک کشورحافظ دموکراسی شناخته‌شده است، پس از این هم موقعیت خود را در دنیا حفظ کند.

نمایندگان ایران در کنفرانس بین‌المجالس، خواستار مبارزه قاطعانه با صهیونیسم و سیاستهای نژادپرستانه شدند

آقای احمد عزیزی رئیس هیات نمایندگی جمهوری اسلامی‌ایران‌درهفتادو هشتمین اجلاس اتحادیه‌بین‌المجالس در «اوینوس‌آیرس»، ضمن سخنانی، بااشاره به روند گسترش یابنده سیاستهای نژادپرستانه در قاره آفریقا و نقش فعال«رژیم‌اشغالگر قدس» در اشاعه اینگونه‌سیاستها، خواستار مبارزه قاطعانه با صهیونیسم شد.

وی همچنین اظهار داشت: اجلاس بین‌المجالس در شرایطی برگزار می‌شود که تقسیم جهان به عرصه‌ی‌نفوذ شرق و غرب بیش از پیش تحقق یافته است و هر روز برای استمرار سلطه استکبار، از سوی قدرتهای بزرگ روشهای تازه‌تری ابداع می‌شود.

آقای عزیزی در بخش دیگری از سخنانش، در مورد مبارزه با رژیم نژادپرست آفریقای جنوبی، اظهارداشت: اگر بناست بااستعمار در آفریقا به‌گونه اساسی مقابله شود و دست رژیم ستمگر آفریقای جنوبی از سرنوشت ملت«نامیبیا» کوتاه گردد، باید قاطعانه از گسترش‌سیاست های حامیان استعمار در این قاره‌ی مظلوم، جلوگیری شود.

ـ وی‌افزود:اگر به اسرائیل و صهیونیسم‌نژادپرست در آفریقا، آزادی عمل داده شود، نمی‌توان از تعربخشی تصمیمهای‌جامعه بین‌المللی در مورد آزادی «نامیبیا»مطمئن شد.

آقای عزیزی‌در پایان، یادآورشد: نقش اساسی‌مقابله با تهاجمهای استکبار به عهده ملت‌هاست و ایفای واقعی این نقش، جز با یاری دادن به ملت‌ها برای بازگشت به فطرت الهی خویش و نیروهای خداداده آنان ممکن‌نیست.

● همچنین آقای هادی غفاری به عنوان دیگر عضو هیات نمایندگی ایران در این اجلاس، ضمن محکوم‌کردن سیاستهای برتری‌نژادی در آفریقای جنوبی، گفت: اگر تحریم همه‌جانبه اقتصادی علیه رژیم نژادپرست آفریقای جنوبی، توسط برخی کشورها به مسخره گرفته نمی‌شد، تاکنون «آپارتاید» جای خود را به یک نظام عادلانه داده بود.

وی در ادامه‌سخنان خود، اضافه کرد: با وجودتاکید همه سازمانهای بین‌المللی درباره لزوم تحریم همه‌جانبه اقتصادی‌رژیم«آپارتاید» و تقویت این موضع درگردهمایی های اخیر اسلو، لندن، پاریس و غیره، تا زمانی که این تحریم به طور کامل و موثر توسط همه کشورها اعمال نشود، نمی‌توان آن را نتیجه‌بخش دانست.

ـ وی افزود: تصمیم اخیر کنگره آمریکا نیز اگر چه به دلیل اعتراض افکار عمومی آمریکا بوده است، ولی کافی به نظر نمی‌رسد.

دیدار مسئولان ادارات وارگانهای کبوترآهنگ با نایب‌رئیس مجلس شورای اسلامی

گروهی از مسئولان ادارات وارگان‌های شهرستان کبوترآهنگ به‌اتفاق برادرفاضل همدانی نماینده مردم این شهر درمجلس شورای‌اسلامی باحجت‌الاسلام والمسلمین کروبی نایب رئیس مجلس دیدار وگفتگو کردند .

دراین دیدار بخشی از مشکلات منطقه کبوترآهنگ مطرح شد ونایب رئیس مجلس شورای اسلامی به‌منظور پیگیری مسائل مطرح شده و رفع مشکلات دستورات‌لازم را صادر کردند .

در نامه‌ای عنوان شد :

پاسخ خانه کارگر به ادعاهای محافل کارگری انگلستان

خانه کارگر جمهوری اسلامی‌در نامه‌ای خطاب‌به کنگره اتحادیه‌های کارگری انگلیس، ضمن‌رد ادعاهای مطروحه درمورد عدم‌رعایت شئون‌ومقررات بین‌المللی کارگری درایران، به این ادعاها پاسخ داد.

دراین نامه با اشاره به جنایتی که از سوی‌حکام انگلیس در دوران نفوذ وسلطه آنان درایران علیـه کارگران ایرانی و به ویژه کارگران صنعت نفت اعمال شد ، آمده است : هنوز خاطره کشتار هزاران کارگر صنایع نفت‌ایران درزمان‌نفوذ انگلیسها ازذهن‌کارگران زدوده نشده و بجاست مسئولین اتحادیه‌های‌کارگری انگلیس بانگاهی به تاریخ درمورد اموری همچون یک انقلاب و قوانین حاکم برآن به قضاوت بپردازند و یکبار نیز به‌موارد متعدد سکوت خوددرقبال جنایات رژیم شاه که با پشتیبانی غرب علیه کارگران ایـران صورت میگرفت ، بیندیشند.

دراین نامه که از سوی علیرضا محجوب دبیرکل خانه‌کارگر برای«نورمن‌ویایس»دبیرکل‌کنگره اتحادیه‌های کارگری انگلیس ارسال شد، همچنین با اشاره بـه همکاری اتحادیه‌های کارگری انگلستان با منافقین ، مواردی از ترور کارگران متعهد ایران از سوی افراد این گروه ذکر شده و ادعاهای منافقین درمورد شرایط کار و کارگران در ایران رد شده است. دبیرکل خانه کارگر درنامه خود بعلاوه به درخواست ملـوانان انگلیسی برای انجام اقداماتی جهت جلوگیری ازحمله به کشتیها ونفت‌کشها درخلیج فارس اشاره کرده و باتوجه به اینکه این حملات عمدتا از سوی رژیـم متجاوز عراق صورت گرفته ، آمده است که جامعه کارگری ایران نیز مصرانه از کلیه سازمانهای بین ـ المللی تقاضای تلاش برای جلوگیری از این تجاوز را دارد. درپایان این‌نامه نیزبه نیابت ازسوی کلیـه کارگران ایران ، درستی و به‌حق بودن انتخاب راه مستقل از بلوک شرق‌وغرب ازسوی مردم ایران‌مورد تائید قرارگرفته واضافه شده است که کارگران ایرانی که برای اولین‌بار در تاریخ قیمومت خودرا به عهده گرفته‌اند، جهت اتخاذ تصمیم به هیچ مجـوزی از سازمانها واتحادیه‌های بین‌المللی نیاز ندارند.

آیت‌الله العظمی گلپایگانی و آیت‌الله مشکینی فرم سرشماری نفوس ومسکن را تکمیل کردند

قم ـ حضرت آیت‌الله‌العظمی گلپایگانی بعد از ظهر روز چهارشنبه گذشته بمنظور تکمیل فرم سرشماری عمومی نفوس و مسکن که برای اولین بار در نظام جمهوری اسلامی ایران برگزار میشود ، به پرسش های فرم سرشماری پاسخ دادندو طی بیاناتی ضمن تحسین امر سرشماری‌ازامت سلحشور ایران خواستند در پیشبرد اهداف این طرح کوشا باشند .

همچنین آیت‌الله مشکینی امام جمعه قم و رئیس‌مجلس خبرگان ضمن پر کردن فرم سرشماری نفوس‌و مسکن‌ازخداوند تبارک و تعالی موفقیت همه خدمتگزاران به جمهوری اسلامی را مسئلت نمود. و از امت قهرمان و شهید پرور ایـران خواست در این امر مهم از همکاری با مسئولین دریغ‌نورزند.

رئیس شورای عالی دفاع ، از قسمت‌های مختلف دانشکده‌ی افسری بازدید کرد

● سرویس سیاسی : آقای خامنه‌ای رییس جمهوری و رییس شورای عالی دفاع ، صبح امروز از قسمت های مختلف دانشکده‌ی افسری نیروی زمینی ارتش جمهوری اسلامی ایران بازدید کرد .

رییس شورای عالی دفاع،پس از ورود به دانشکده،مورد استقبال گرم فرماندهان و مسئولین دانشکده‌ی افسری‌قرار گرفت و سپس در جلسه‌ای که به منظور بررسی مسایل‌مختلف این دانشکده در محل تالار توجیه دانشکده‌ی افسری تشکیل شده بود ، شرکت کرد .

به‌گزارش خبرنگار ما ، آقای خامنه‌ای سپس ازقسمت های مختلف دانشکده از جمله آزمایشگاه ها ، کارگاه ها و کلاس های آموزشی آن بازدید به عمل آورد و آنگاه در جمع دانشجویان سال آخر این دانشکده حضور یافت و با آنان‌به گفتگو پرداخت .

رییس شورای عالی دفاع در پایان این دیدار ، پس از صرف ناهار و انجام فریضه‌ی نماز ، در جمع پرسنل ایـن دانشکده سخنانی ایراد کرد که‌گزارش مشروح آن، درشماره‌ی آینده از نظر خوانندگان گرامی ، میگذرد .

نخست‌وزیر ایران بزودی از مجارستان و آلمان شرقی دیدن می کند

تهران ـ خبرگزاری جمهوری اسلامی : آقـای میرحسین موسوی نخست‌وزیر جمهوری اسلامی بـه دعوت رسمی آقای «اشتوف» نخست وزیر جمهـوری دمکراتیک آلمان از این کشور رسما دیدن خواهد کرد.

در این دیدار که دو روز به‌طول خواهد انجامید، نخست وزیران دو کشور در زمینه‌های مسائل دوجانبه و بین‌المللی مذاکره خواهند کرد. نخست وزیرکشورمان همچنین به دعوت رسمی آقـای لازار نخست وزیـر مجارستان از این کشور نیز یک بازدید رسمی دوروزه خواهد داشت. در این سفر در مورد مسائل موردعلاقه طرفین مذاکره رسمی انجام خواهد گرفت.

در انتخابات داخلی شورای نگهبان

اعضای شورای نگهبان در سمتهای خود ابقاء شدند

تهران ـ خبرگزاری جمهوری اسلامی : شورای نگهبان طی روزهای سه‌شنبه و چهارشنبه و پنجشنبه هفته گذشته تشکیل جلسه داد.

در این جلسات تبصره دو لایحه مرجع تشخیص اراضی موات و طرح تعیین وضعیت قضائی کسانی که سه سال‌دردادسرای انقلاب‌اسلامی اشتغال‌بکار داشته‌اند مطرح شد و مورد بحث و بررسی قرار گرفت و هر دو مصوبه با موازین شرعی و قانون اساسی مغایرشناخته شدند. به گزارش روابط عمومی‌شورای نگهبان در این جلسات همچنین لایحه الحاق یک تبصره به ماده ۲۶ آئین‌نامه استخدامی سازمان تامین اجتماعی سازمـان بیمه های اجتماعی سابق (مصوب ۸ مهرماه سالجاری) مطرح شد و مورد بحث و بررسی قرار گرفت که عدم مغایرت این مصوبه با موازین شرعی و قانون اساسی به مجلس شورای اسلامی اعلام شد.

در جلسه پریروز نیز آیت‌الله صافی مجددا بعنوان دبیر و آقای خسرو بیژنی به عنوان قائم مقام دبیـر شورای نگهبان‌و آیت‌الله‌امامی کاشانی‌بعنوان سخنگوی شورای نگهبان برای مدت یکسال انتخاب شدند.

دیدار وزیر سپاه پاسداران باوزیر خارجه سوریه

دمشق : خبـرگزاری جمهوری اسلامی :آقای«محسن رفیق‌دوست» وزیر سپـاه پاسداران انقلاب اسلامی کـه در سوریه بسر می‌بـرد پریروز (پنجشنبه)در«دمشق» با «فاروق‌الشرع » وزیـر خارجه سوریه دیدار و گفتگو کرد . دراین دیدار سفیر جمهوری اسلامی ایران در دمشق و هیات همراه وزیـر سپاه پاسداران نیز حضـور داشتند .

در دیدار آقای رفیق‌دوست با «الشرع » در مورد تقویت هرچه بیشتر روابط برادرانه بین جمهوری عربی سوریه و جمهوری اسلامی ایـران بحث و گفتگو شد و مسائـل مورد توجه دو کشور مـورد تبادل‌نظر قرار گرفت .

مراسم بزرگداشت شهید یاسررستمی در بهشت‌زهرا

تهـران ـ خبرگـزاری جمهوری اسلامی : مراسم تجلیل‌ازشهید «یاسررستمی» نـوه فقیه عالیقـدر آیت‌الله العظمی منتظری صبح‌دیروز همزمان با برپائی دعـای ندبه از سوی بنیاد شهیـد انقلاب اسلامـی در بهشت زهرا برگزار شد.

در این مراسم که خانواده های معظم‌شهداء، اسراء و مفقودین حضور داشتنـد همچنین از شهید محـمد منتظری تجلیل بعمل آمد.

انتـصـاب در وزارت بازرگانی

طی حکمی‌از سوی آقای حسن عابدی جعفری وزیر بازرگانی، آقای عبدالحسین وهاجی‌به سمت قـائم‌مقـام وزارت بازرگانی منصـوب شد.

برنامه امشب تلویزیون

★ شبکه اول

۳۰ـ۱۶ اعلام برنامه ها
۳۵ـ۱۶ تلاوت آیاتی از کلام‌الله مجید
۴۵ـ۱۶ اخبار به زبان انگلیسی
۰۰ـ۱۷ اخبار ورزشی
۱۰ـ۱۷ اخبار استان و شهرستان ها
۳۰ـ۱۷ برنامه کودکان و نوجوانان
۵۴ـ۱۷ اذان مغرب به افق تهران
۳۰ـ۱۸ مجلس شورای اسلامی
۳۰ـ۱۹ اخبار سراسری
۳۰ـ۲۰ اخلاق در خانواده
۱۵ـ۲۱ راز تندرستی
۴۵ـ۲۱ گردونه های‌آتش
۰۰ـ۲۳ برنامه به زبان‌عربی (برون مرزی)

★ شبکه دوم

۱۵ـ۱۷ اعلام برنامه ها
۲۰ـ۱۷ تلاوت آیاتی از کلام‌الله مجید
۳۰ـ۱۷ آموزش ریاضی
۵۴ـ۱۷ اذان مغرب به افق تهران
۰۰ـ۱۸اخبار فرهنگی،هنری و اقتصادی
۱۰ـ۱۸ برنامه کودکان و نوجوانان
۰۵ـ۱۹ آموزش زبان‌عربی
۴۰ـ۱۹ فیلم «علمی آموزش شیمی»
۱۰ـ۲۰ آیینه اندیشه
۰۰ـ۲۱ تولید شهرستان‌ها
۲۰ـ۲۱ ده هزار روز جنگ
۵۰ـ۲۱ صیادان بلوچ
۳۰ـ۲۲ اخبار سراسری

سفرنامه‌ی خواهر زهرا رهنورد به هند، در ایام گرامیداشت تولد حضرت زهرا (س)

قسمت هفدهم

ثروتی انباشته وحقی ضایع شده

بالاخره باخستگی و حزن، به قطعه‌ای از خاک‌کشورمان در هند، یعنی به رایزنی جمهوری اسلامی رسیدیم روبروی رایزنی، مریم، ساختمان معظمی را که مقریبا روبروی خانه‌ی فرهنگ ماست، نشانم داد و گفت: «اینجا دادگاه عالی هند است و آخرین مرجع تصمیم‌گیری قضایی است.» گفتم: «خیلی خوب، دیگر چه؟»

گفت: «الان دارند به جنجالی‌ترین موضوع روز هند، که پرونده‌ی یک زن مسلمان است، رسیدگی می‌کنند.» و یکی دیگر از خواهران پرسید: «مگر موضوع پرونده‌ی «شهبانو» را نشنیدی»؟ ماجرای شهبانو را کم‌وبیش می‌دانستم، ولی حالاحوصله‌ی شرح تفصیلی‌اش را نداشتم.

باخود گفتم: ای‌داد بیداد! اگرساکت بنشینم، دیگر این دوتا خواهر راحتم نمی گذارند و مرتب توضیح می دهند و تحلیل می کنند و من هم که سخت خسته‌و کسلم، نسل جوان، شور و انرژی عجیب و ناگفتنی را دارد، بخصوص نسل جوان انقلاب اسلامی. و همین‌ها هم هستند که با ایثار و تلاش، انقلاب و اسلام را حفظ کرده‌اند. این شیر زنان زینب صفت، با همین حال و حضور و شور و شجاعت و شعور، شوهرها را به جنگ با استکبار تشویق می کنند و فرزندان را روانه‌ی جبهه‌های نبرد با کفرمی کنند و خودشان‌در پشت‌سنگر، حماسه می آفرینند ... حالا برویم برای ادای فریضه‌ی نماز و بعدهم کمی استراحت. ماشین‌های دولتی را هم روانه کردیم و پس از تشکر بسیار، گفتیم حالا که‌شنبه است و تا دوشنبه کارزیادی در بیرون نداریم و اینجا هم ماشین همت و بنابراین به‌این ماشین‌ها نیازی‌نیست! در حیاط خانه‌ی فرهنگ، روی چمنها، چند گل کوچک و رنگارنگ که به این سوی و آن سوی در اهتزاز بودند، به استقبال مادرانشان آمدند.خانمهای همراهم، پروانه‌وار، بسوی بچه‌هایشان پرکشیدند ... و من، یاد «نرگس» خودم افتادم و خیلی دلم تنگ شد و به هوای او، همه‌ی بچه‌ها را بوسیدم.

حالا، برنامه های متعددی برای دهلی داریم... سخنرانی روز زن ... عملیات چریکی که هنوز از محتوایش بی‌خبرم، اما وعده‌اش را شنیده‌ام، سخنرانی در دانشگاه ... و مصاحبه‌ی مطبوعاتی... یعنی‌بزرگترین ماجرای سفر هند!

★★★

یک برنامه‌ی چریکی

حالا یک برنامه‌ی چریکی درپیش داریم. به من‌مژده داده‌اند که می خواهم به اعماق شهر دهلی برویم و با مردم هند، باهمان مردمی که از تهران سفارش کرده‌بودم که حتما می‌خواهم برای آنها حرف‌بزنم ... دیدارکنیم...

مثل این که به ماهی که در خشکی پرپر می زند، بگویند می خواهیم تورا به آبی زلال و خنک وشفاف، پیش ماهیان دیگر بیندازیم، یا بگویند، ای تویی که سالها در غربت، دور از کسان و خویشانت بوده‌ای، امروز عصر آماده باش، می خواهیم برویم‌سراغ فامیل‌های نسبی‌ات، خواهرت، برادرت، مادر و پدر و فرزندانت!

می گویند که چپ می روی و سوسیالیستی، هرگز! مسلمان ارزش را از اسلام می خورد و نه‌از مردم. علاقه‌ام به مردم، نه از روی نظاهرات ترقی خواهانه‌ای است‌که جمع را در برابر فرد علم می کند. این علاقه و احساس خویشاوندی و یگانگی بامردم را از قدیم داشتم، دردها و شادیها و رنجها و عواطف آرزوهایشان را چنان حس می کنم که گویی مال خودم است، ولی الان پس از گذشت ایام، تحلیل آنراهم می دانم.. انبوه مردم، فطرت پاک و علایق و عواطفشان، دست نخورده‌است. پیچیده نشده و باهمین منشاء خدایی‌شان، گویی کمترین فاصله را از اصل خود دارند. مردم، همانهایی که در جمهوری اسلامی، در لبنان و ... به آنها، امت

بقیه در صفحه ۱۵

آیت‌الله صانعی امام جمعه موقت قم:

ابرقدرتها قصد دارند با تحمیل صلح، جلو پیروزیهای قریب‌الوقوع رزمندگان را بگیرند

قم ـ نماز جمعه این هفته قم به امامت‌آیت‌الله صانعی امام جمعه موقت این شهر اقامه شد. امام جمعه موقت قم در خطبه اول نماز پس از توصیه‌به رعایت تقوا و پرهیز از هرگونه گناه، به تفصیل پیرامون علم و نقش علما در پیشبرد اهداف عالیه اسلام سخن‌گفت. وی در همین‌رابطه با اشاره به زندگی ساده علما و بزرگان در طول تاریخ و حضور روحانیت متعهد در تمامی جبهه‌ها بخصوص‌جنگ تحمیلی، از نقش شهدای روحانیت در پیشبرد اهداف اسلام تجلیل کرد.

آیت‌الله صانعی سپس تلاش قدرت‌های استکباری در تحمیل صلح به جمهوری اسلامی در این موقعیت حساس که رزمندگان اسلام آماده وارد آوردن ضربه نهائی بر پیکر پوسیده رژیم صدام می‌باشند را محکوم کرد و گفت: ابر قدرت‌ها که حضور ایثارگرانه مردم در جبهه‌ها و وضعیت جبهه‌ها را به نفع جمهوری اسلامی می‌بینند، تمام تلاش خود را بکار گرفته‌اند تا با تحمیل صلح بدتر از جنگ، جلو پیروزی نزدیک و حتمی رزمندگان اسلام را بگیرند ولی آنها باید بدانند، پیروزی نهائی رزمندگان اسلام نزدیک است.

وی در ادامه ضمن تقدیر و تشکر از عنایت خاص حضرت امام مدظله‌العالی به وضع محرومین وخانواده‌های معظم شهدای قم و آرزوی موفقیت برای دست‌اندرکاران طرح احداث سد برای شهر قم، خواستار توجه بیشتر مسئولین به وضع مستضعفین شهر قم که در طول تاریخ مورد بغض دشمنان اسلام بوده‌اند، شد.

وی دربایان از بیسوادان‌سراسر کشور خواست تا با ثبت‌نام در کلاسهای نهضت سوادآموزی‌با بیسوادی مبارزه کنند.

رئیس جمهوری شوروی در دیدار با سفیر جدید ایران در مسکو:

اتحاد شوروی خواستار حسن همجواری و گسترش دوستی با ایران است

تهران ـ خبرگزاری جمهوری اسلامی: ناصر حیرانی نوبری سفیر جمهوری اسلامی ایران در اتحاد جماهیر شوروی سوسیالیستی روز چهارشنبه گذشته با «اندره گرومیکو» رئیس جمهوری شوروی ملاقات و پیام حجت‌الاسلام والمسلمین سیدعلی خامنه‌ای رئیس جمهوری کشورمان را برای وی قرائت کرد.

به گزارش روابط عمومی وزارت خارجه در این ملاقات که بیش ازیک ساعت بطول انجامید، آقای اندره گرومیکو ضمن تبریک شروع کار سفیر جدید جمهوری اسلامی ایران با اشاره به مواضع اتحاد جماهیر شوروی در خصوص مسائل مهم منطقه و جهان اظهار داشت اتحادجماهیر شوروی علیرغم تفاوت‌های ایدئولوژیک خواستار حسن همجواری و گسترش دوستی با ایران میباشد.

وی افزود: ما در شوروی از اینکه مردم ایران با سربلندی عامل‌امپریالیسم را سرنگون‌کردند، باخوشبختی استقبال کردیم.

رئیس جمهوری شوروی تاکید کرد: بزودی کارشناسان شوروی برای تحکیم همکاریهای اقتصادی دو کشور به ایران بازخواهند گشت. در این ملاقات ناصر حیرانی نوبری ضمن تشریح نظرات جمهوری اسلامی ایران در خصوص مسائل مهم منطقه و جهان اظهار داشت: ما براساس آرمانهای انقلاب اسلامیمان، با کشورهائی که قصد تعدی به ما را نداشته باشند، آماده همزیستی مسالمت‌آمیز هستیم و براین اساس جمهوری اسلامی ایران آماده است روابط حسن همجواری خود را با همسایه‌اش اتحاد شوروی تحکیم بخشد.

سفیر ایران در بخش دیگری با اشاره به مواضع جمهوری اسلامی در رابطه با جنگ تحمیلی و ضرورت سرنگونی رژیم صدام، به تشریح نقطه‌نظرات جمهوری اسلامی ایران در مورد مسائل فلسطین و افغانستان پرداخت.

آیت‌الله مشکینی:

سنگر دانشگاه و مدرسه با سنگر جبهه‌ها هیچ تفاوتی ندارد

★ از مردم همیشه در صحنه انتظار می‌رود با ارائه آمار واطلاعات درست و دقیق، دولت را یاری دهند

قم ـ خادم ملکزادگان فرمانده نیروی دریائی جمهوری اسلامی ایران به اتفاق گروهی از فرماندهان‌و مسئولین‌سیاسی عقیدتی این نیرو، گروهی از پرسنل شهربانی استان سمنان، خواهران دانشجوی دانشگاه صنعتی شریف، دانش آموزان مدرسه دین و دانش قم، گروهی از اعضای سپاه پاسداران انقلاب اسلامی وبسیج شهر های شیراز و اصفهان و گروهی از اعضای ستاد پشتیبانی جبهه و جنگ جهاد سازندگی استان اصفهان صبح دیروز در قم با آیت‌الله مشکینی امام جمعه قم‌و رئیس مجلس خبرگان ملاقات کردند.

به گزارش خبرگزاری جمهوری اسلامی، در این دیدار آیت‌الله مشکینی طی سخنانی خطاب‌به فرماندهان نیروی‌دریائی گفت: نیروی دریائی که امروز بر آبهای کشورمان نظارت‌می‌کند و تمام حرکت های مشکوک را در منطقه زیر نظر دارد، از افتخارات جمهوری اسلامی ایران بوده و حافظ استقلال و آزادی کشور است.

وی گفت: کدام کشور جهان امروز می‌تواند ادعای استقلال واقعی کند؟

آیا جز ایران اسلامی دولت دیگری وجود دارد که دم از استقلال بزند؟

وی گفت: همت شما افسران متعهد، بسیجیان‌وسپاهیان لایق ایران از افتخارات جهان محسوب میشود و همه‌دنیابااین نظام به عنوان یک نظام قدرتمند نگاه میکنند.

امام جمعه قم در قسمت دیگری از سخنانش به اهمیت سرشماری نفوس و مسکن در کشور اشاره کرد و افزود: موفقیت هر دولتی به برنامه ریزی صحیح آن دولت در مسائل مختلف بستگی دارد و این برنامه ریزی میسر نیست، مگربادر اختیار داشتن اطلاعات دقیق از وضع کشور. لذا از مردم همیشه در صحنه انتظار میرود با ارائه آمارو اطلاعات درست و دقیق، دولت را در این امر مهم یاری دهند.

رئیس مجلس خبرگان در ادامه اظهاراتش خطاب به دانشجویان و دانش آموزان گفت: سنگر دانشگاه‌و مدرسه‌با سنگر جبهه هیچ تفاوتی ندارد. اگر میخواهید پاسدارپیروزی های رزمندگان باشید، باید خوب درس بخوانید تا در آینده بتوانید خدمات ارزنده‌ای برای این مردم ایثارگر انجام‌دهید.

رجائی خراسانی:

ایران نه مستقیم و نه غیر مستقیم به هیچ وجه با عراق مذاکره نخواهد کرد

تهران ـ خبرگزاری‌جمهوری اسلامی: آقای رجائی خراسانی نماینده دائمی جمهوری اسلامی ایران در سازمان ملل روز «شنبه قطعنامه شورای امنیت در مورد جنگ ایران و عراق را بشدت مورد انتقاد قرارداد و تاکید کرد: کشورش نه مستقیما و نه‌بطورغیرمستقیم به هیچ‌وجه با عراق مذاکره نخواهد کرد.

به گزارش خبرگزاری فرانسه، رجائی خراسانی که در یک مصاحبه مطبوعاتی سخن می‌گفت، افزود:شورای امنیت یکبار دیگر از جانب رژیمی که تمامی اصول‌قوانین بین‌المللی رازیر پاگذاشته مورد بهره‌برداری قرار گرفته است. وی شورای امنیت را به‌خاطرنادیده‌گرفتن‌مسئولیت عراق در شروع جنگ‌وفراموش کردن محکومیت این کشور به خاطر بکارگیری سلاح شیمیائی و بمباران مناطق غیرنظامی مورد سرزنش قرار داد.

رجائی خراسانی خاطرنشان ساخت که کشورش تا وقتی که عاملین تجاوز در بغداد برسر قدرت باشند از مذاکره باعراق خودداری خواهد کرد.

او افزود: ما صلح می‌خواهیم اما نه با صدام».

یادآورمی‌شود: شورای امنیت دراجلاس چهار روزه اخیر خود که به درخواست عراق و شش کشور عضو شورای همکاری خلیج‌فارس برگزار شدبا تصویب‌قطعنامه‌ای ازایران و عراق خواست فورا به خصومت خود خاتمه‌دهند و از «پرزدوکوئیار» دبیرکل سازمان ملل درخواست کرد تا مساعی خود رادر این جهت افزایش دهد.

بیانیه وزارت خارجه جمهوری اسلامی ایران در مورد قطعنامه شورای امنیت

تهران ـ خبرگزاری جمهوری اسلامی: ایران‌هفتمین قطعنامه یکجانبه وغیرعادلانه شورای امنیت رادر مورد جنگ تحمیلی محکوم کرد واین شورا فاقدصلاحیت لازم برای رسیدگی به مسئله جنگ تحمیلی وابعاد و جوانب آن دانست.

وزارت امور خارجه جمهوری اسلامی ایران در زمینه قطعنامه چهارشنبه شب شورای امنیت بیانیه‌ای بدینشرح منتشرکرد:

بسم‌الله‌الرحمن‌الرحیم

شورای امنیت سازمان ملل‌متحد تحت‌فشار سیاسی‌برخی کشورهای حامی رژیم متجاوز عراق وبه‌بهانه درخطربودن امنیت منطقه قطعنامه‌ای راتصویب کرد که همانند قطعنامه‌های قبلی این شورا، از آغاز جنگ تحمیلی رژیم عراق علیه جمهوری اسلامی‌ایران در۲۲ سپتامبر ۱۹۸۰، ازبرخورد اصولی وواقع‌بینانه به مسئله جنگ تحمیلی احراز نبود و فاقد عناصر اصلی برای هرگونه راه‌حل عادلانه در مورد جنگ ایران وعراق می‌باشد.

به نظر جمهوری اسلامی ایران این قطعنامه‌که‌علاوه‌بر خودداری‌از مواجهه و برخوردی اصولی ومنصفانه به قضیه تجاوز، حتی از موضع‌گیری در قبال نقض مکرر و مستمر قوانین انسانی و بین‌المللی در جمله کاربرد سلاحهای شیمیائی توسط رژیم عراق، امتناع ورزیده است. جزکوشش بی‌ثمر دیگری ازسوی این شورا وحامیان رژیم عراق برای کمک به‌این رژیم متجاوز ومستاصل نمی‌باشد.

جمهوری اسلامی ایران از آغاز تجاوز تاکنون همواره اعلام نموده است که هرگونه کوشش بین‌المللی من‌جمله از سوی شورای امنیت سازمان ملل متحد در جهت خاتمه جنگ، تنها به زمان و به شرطی می تواندقرین موفقیت گردد که الزاما و صراحتا محکومیت تجاوز و تنبیه متجاوز را مدنظر قرارداده و براین اساس اقدامات لازم را بعمل آورد.

صدور هفتمین قطعنامه شورای امنیت اکنون که بیش از شش سال از آغاز تجاوز و جنگ می گذرد و صرفا بیانگر شکست فاحش شورای امنیت در اجرای وظایف محوله براساس اصول منشور ملل متحد بوده و اشکارا نشان می دهد که با ادامه صدور قطعنامه‌های یک جانبه و غیرعادلانه، شورای امنیت همچنان محکوم به بی‌کفایتی است و فاقد صلاحیت لازم برای رسیدگی به مسئله جنگ تحمیلی و ابعاد و جوانب آن می باشد.

باعنایت به اصل محکومیت اقدام به تجاوز و ضرورت تنبیه متجاوز و تحقق اصل عدالت ـ جمهوری اسلامی ایران ضمن رد قطعنامه اخیر شورای امنیت یکبار دیگر برآمادگی خویش برای همکاری با سازمان ملل بخصوص شخص دبیرکل بمنظور بررسی تجاوز و ابعاد آن، نحوه ازبین بردن آثار تجاوز، جلوگیری از نقض قوانین بین‌المللی و انسانی ناظر برجنگ و جلوگیری از گسترش جنگ به دیگر کشور های منطقه تاکید ورزیده و خاطرنشان می سازد که اعلام طرح قرارداد امنیت منطقه به دبیرکل در ماه می سالجاری از سوی وزیر امور خارجه ایران بیانگر حسن نیت و آمادگی جمهوری اسلامی ایران بوده و علیرغم سکوت شورای امنیت در قبال آن، این طرح همچنان می‌تواند به عنوان یک مبنای اصولی و عملی برای برقراری‌ثبات و امنیت در منطقه قلمداد گردد.

آموزشگاه علمی آزاد دختران
پیام
۲۶ مهرماه
شروع کلاسهای آمادگی
کنکور
علوم انسانی ـ عمومی
تجربی ـ ریاضی
میدان انقلاب کوچه بهرام
تلفن ۹۲۸۲۵۰

قابل توجه کارخانه‌های تولید پوشاک ـ کفش وکیف
زیپ چسبان
محصول اسپانیا ۲٫۵۰ سانت در رنگهای مختلف آماده تحویل ۲۲۲۶۴۴

کلاس کنکور آنادولی
مدرسه راهنمائی و دبیرستان
همراه با پانسیون واخذ اقامت در اسلامبول
مهلت ثبت‌نام تا ۲۲ مهرماه تلفن ۶۷۵۶۲۵

از پایه تا مرز کنکور
۷۰۰ ساعت تضمینی
هموطنان تهرانی و سراسر کشور
در هر شرایط مالی که باشید
نگران چی هستید؟
مطمئن‌ترین راه ورود به دانشگاه
کنکور تضمینی
در موسسه علمی آموزشی
فرهنگیان
با تضمین کتبی صددرصدقبولی
با ۵ بارکنکور آزمایشی
پزشکی، فنی و مهندسی، علوم انسانی‌و اقتصاد
مکاتبه‌ای ـ حضوری
شهریه پس از قبولی
جلسه اول مجانی خصوصی و کلاس۸ نفره ـ باحل بیش‌از ۲۵۰۰۰ تست و تمرین باهمکاری و نظارت ۵۰۰۰ تن از دبیران واساتید ورزیده خانم و آقا ـ تقویتی کلیه‌دروس ازابتدائی تا دانشگاه درتمامی نقاط تهران، شهرستانات، کرج وسراسر کشور ـ کنکور ایتالیا وترکیه.
تلفنهای تماس و مشاوره ورزرو از ۷٫۳۰صبح تا ۹ شب حتی ایام تعطیل.
۹۴۴۵۸۷و ۶۷۵۵۲۹ و ۶۷۵۵۲۵ و ۹۲۴۶۱۲ و ۲۲۲۹۹۸ و ۷۳۶۷۳۶ و ۳۴۶۲۴۶
شروع کلاسها ۲۰ مهر

مجتمع فنی تهران
مرکز آموزش دوره‌های تئوری و عملی
الکترونیک (عمومی، پیشرفته، رادیو تلویزیون، ویدئو) برق (سیم‌کشی، سیم پیچی مدارهای فرمان، لوازم برقی خانگی) کامپیوتر (دیجیتال، برنامه‌نویسی و میکروپروسور)
تلفن: ۶ تا ۳۸۵۶۲۲۲ و ۶۵۱۲۶۶

بسمه‌تعالی

اطلاعیه

قابل توجه صنف فروشندگان کفش های ماشینی تهران

براساس ماده ۹ آئین‌نامه اجرائی انتخابات اتحادیه‌های صنفی تهران مصوب جلسه مورخ ۱۳٫۳٫۶۰ هیئت عالی نظارت وبه استناد ماده ۵۴ قانون نظام صنفی انجمن نظارت برانتخابات اصناف تهران از کلیه افراد صنف مذکور که داوطلب عضویت در هیئت مدیره صنف‌خودمی‌باشند تقاضا دارد از تاریخ ۳۰٫۷٫۶۵ لغایت ۱۴٫۸٫۶۵ بمدت۱۵روز ازساعت۸الی۱۲ به‌انجمن نظارت مرکزی واقع در میدان پانزدهم خرداد (میدان ارک‌سابق)کمیته‌امورصنفی‌ستادانتخابات اطاق شماره ۱۷ مراجعه‌و پرسشنامه مربوطه را دریافت و تنظیم و تسلیم نمایند.

ضمنا بر حسب تبصره ۱ ماده ۹ آئین‌نامه مذکور افراد صنفی واجد شرایطی که توسط ۱۰ نفر ازافرادعضو صنف به‌انجمن نظارت‌انتخابات کتبا معرفی شوند جزو داوطلبان انتخابات هیئت مدیره منظور خواهند شد. افراد معرفی شده شخصا باید پرسشنامه مربوطه‌را تنظیم‌و امضاء نمایند.

انجمن نظارت مرکزی انتخابات اتحادیه‌های صنفی تهران

بسمه‌تعالی

اطلاعیه

قابل توجه صنف ماشین ساز و فلز تراش تهران

براساس ماده ۹ آئین‌نامه اجرائی انتخابات اتحادیه‌های صنفی تهران مصوب جلسه مورخ ۱۳٫۳٫۶۰ هیئت عالی نظارت وبه استناد ماده ۵۴ قانون نظام صنفی انجمن نظارت برانتخابات اصناف تهران از کلیه افراد صنف مذکور که داوطلب عضویت در هیئت مدیره صنف‌خودمی‌باشند تقاضا دارد از تاریخ ۷٫۸٫۶۵ لغایت ۲۱٫۸٫۶۵ به مدت ۱۵ روز از ساعت ۸ الی ۱۲ به انجمن نظارت مرکزی واقع در میدان پانزدهم خرداد (میدان ارک‌سابق)کمیته‌امورصنفی‌ستادانتخابات اطاق شماره ۱۷ مراجعه‌و پرسشنامه مربوطه را دریافت و تنظیم و تسلیم نمایند.

ضمنا بر حسب تبصره ۱ ماده ۹ آئین‌نامه مذکور افراد صنفی واجد شرایطی که توسط ۱۰ نفر ازافرادعضو صنف به‌انجمن نظارت‌انتخابات کتبا معرفی شوند جزو داوطلبان انتخابات هیئت مدیره منظور خواهند شد. افراد معرفی شده شخصا باید پرسشنامه مربوطه‌را تنظیم‌و امضاء نمایند.

انجمن نظارت مرکزی انتخابات اتحادیه‌های صنفی تهران

در ۱۸۸۶ چیزهائی ساخته می شد که دوام داشته باشد. این رسمی است که ما هیچوقت در تهیه ساعت وست‌اند فراموش نمی کنیم.

از گفتار. مارسل ابری
پرزیدانت شرکت برادران ابری

هرساعت وست‌اند اعم از اینکه مدل کوکی یا کوارتز باشد از تجربیات یکصد ساله صنایع دستی ظریفه سوئیس برخوردار است.
ساعتهای وست‌اند بطور دقیق ساخته و در کارخانجات مدرن وپیشرفته با بهترین استاندارد روز آزمایش می شود.
امروزه مانند یک قرن پیش مارک وست‌اند حاکی از بهترین ضمانت و دوام و رضایت خاطر میباشد.
نظر شما را به طیف وسیعی از شیک ترین نمونه ساعتهای مردانه و زنانه وست‌اند در فروشگاههای ساعت وست‌اند جلب می نمائیم.

کمپانی ساعت وست‌اند
W
ابری سوئیس
۱۸۸۶ـ۱۹۸۶

آ ـ ۱۸۹۷۸

بسمه‌تعالی

اطلاعیه

قابل توجه صنف فروشندگان لوازم یدکی اتومبیل تهران

براساس ماده ۹ آئین‌نامه اجرائی انتخابات اتحادیه‌های صنفی تهران مصوب جلسه مورخ ۱۳٫۳٫۶۰ هیئت عالی نظارت وبه استناد ماده ۵۴ قانون نظام صنفی انجمن نظارت برانتخابات اصناف تهران از کلیه افراد صنف مذکور که داوطلب عضویت در هیئت مدیره صنف‌خودمی‌باشند تقاضا دارد از تاریخ ۲۶٫۷٫۶۵ لغایت ۱۰٫۸٫۶۵ بمدت۱۵ روزازساعت۸الی۱۲به‌انجمن نظارت مرکزی واقع در میدان پانزدهم خرداد (میدان ارک‌سابق)کمیته‌امورصنفی‌ستادانتخابات اطاق شماره ۱۷ مراجعه‌و پرسشنامه مربوطه را دریافت و تنظیم و تسلیم نمایند.

ضمنا بر حسب تبصره ۱ ماده ۹ آئین‌نامه مذکور افراد صنفی واجد شرایطی که توسط ۱۰ نفر ازافرادعضو صنف به‌انجمن نظارت‌انتخابات کتبا معرفی شوند جزو داوطلبان انتخابات هیئت مدیره منظور خواهند شد. افراد معرفی شده شخصا باید پرسشنامه مربوطه‌را تنظیم‌و امضاء نمایند.

انجمن نظارت مرکزی انتخابات اتحادیه‌های صنفی تهران

بسمه‌تعالی

اطلاعیه

قابل توجه صنف قناد و شیرینی فروش تهران

براساس ماده ۹ آئین‌نامه اجرائی انتخابات اتحادیه‌های صنفی تهران مصوب جلسه مورخ ۱۳٫۳٫۶۰ هیئت عالی نظارت وبه استناد ماده ۵۴ قانون نظام صنفی انجمن نظارت برانتخابات اصناف تهران از کلیه افراد صنف مذکور که داوطلب عضویت در هیئت مدیره صنف‌خودمی‌باشند تقاضا دارد از تاریخ ۲۶٫۷٫۶۵ لغایت ۱۰٫۸٫۶۵ بمدت۱۵ روزازساعت۸الی۱۲به‌انجمن نظارت مرکزی واقع در میدان پانزدهم خرداد (میدان ارک‌سابق)کمیته‌امورصنفی‌ستادانتخابات اطاق شماره ۱۷ مراجعه‌و پرسشنامه مربوطه را دریافت و تنظیم و تسلیم نمایند.

ضمنا بر حسب تبصره ۱ ماده ۹ آئین‌نامه مذکور افراد صنفی واجد شرایطی که توسط ۱۰ نفر ازافرادعضو صنف به‌انجمن نظارت‌انتخابات کتبا معرفی شوند جزو داوطلبان انتخابات هیئت مدیره منظور خواهند شد. افراد معرفی شده شخصا باید پرسشنامه مربوطه‌را تنظیم‌و امضاء نمایند.

انجمن نظارت مرکزی انتخابات اتحادیه‌های صنفی تهران

بسمه‌تعالی

اطلاعیه

قابل توجه صنف سازندگان و فروشندگان لوازم مسی تهران

براساس ماده ۹ آئین‌نامه اجرائی انتخابات اتحادیه‌های صنفی تهران مصوب جلسه مورخ ۱۳٫۳٫۶۰ هیئت عالی نظارت وبه استناد ماده ۵۴ قانون نظام صنفی انجمن نظارت برانتخابات اصناف تهران از کلیه افراد صنف مذکور که داوطلب عضویت در هیئت مدیره صنف‌خودمی‌باشند تقاضادارد از تاریخ ۲۸٫۷٫۶۵ لغایت ۱۲٫۸٫۶۵ بمدت۱۵روزازساعت ۸الی۱۲به‌انجمن نظارت مرکزی واقع در میدان پانزدهم خرداد (میدان ارک‌سابق)کمیته‌امورصنفی‌ستادانتخابات اطاق شماره ۱۷ مراجعه‌و پرسشنامه مربوطه را دریافت و تنظیم و تسلیم نمایند.

ضمنا بر حسب تبصره ۱ ماده ۹ آئین‌نامه مذکور افراد صنفی واجد شرایطی که توسط ۱۰ نفر ازافرادعضو صنف به‌انجمن نظارت‌انتخابات کتبا معرفی شوند جزو داوطلبان انتخابات هیئت مدیره منظور خواهند شد. افراد معرفی شده شخصا باید پرسشنامه مربوطه‌را تنظیم‌و امضاء نمایند.

انجمن نظارت مرکزی انتخابات اتحادیه‌های صنفی تهران

بسمه‌تعالی

اطلاعیه

قابل توجه صنف سازندگان و فروشندگان عینک تهران

براساس ماده ۹ آئین‌نامه اجرائی انتخابات اتحادیه‌های صنفی تهران مصوب جلسه مورخ ۱۳٫۳٫۶۰ هیئت عالی نظارت وبه استناد ماده ۵۴ قانون نظام صنفی انجمن نظارت برانتخابات اصناف تهران از کلیه افراد صنف مذکور که داوطلب عضویت در هیئت مدیره صنف‌خودمی‌باشند تقاضا دارد از تاریخ ۵٫۸٫۶۵ لغایت ۱۹٫۸٫۶۵ بمدت۱۵روزاز ساعت۸الی۱۲به‌انجمن نظارت مرکزی واقع در میدان پانزدهم خرداد (میدان ارک‌سابق)کمیته‌امورصنفی‌ستادانتخابات اطاق شماره ۱۷ مراجعه‌و پرسشنامه مربوطه را دریافت و تنظیم و تسلیم نمایند.

ضمنا بر حسب تبصره ۱ ماده ۹ آئین نامه مذکور افراد صنفی واجد شرایطی که توسط ۱۰ نفر ازافرادعضو صنف به‌انجمن نظارت‌انتخابات کتبا معرفی شوند جزو داوطلبان انتخابات هیئت مدیره منظور خواهند شد. افراد معرفی شده شخصا باید پرسشنامه مربوطه‌را تنظیم‌و امضاء نمایند.

انجمن نظارت مرکزی انتخابات اتحادیه‌های صنفی تهران

مذاکرات اوپک پیرامون تعیین سهمیه هریک از اعضاء آغاز شد

● ژنو ـ خبرگزاری جمهوری اسلامی : وزراء و کارشناسان عضو اوپک بعد از ظهر روز پنجشنبه با پایان دادن به بحث در زمینه قیمت نفت به ادامه بررسی تعیین سهمیه های هریک از اعضاء پرداختند.

به گفته وزیر نفت گابن، دکتر سوبروتو وزیر نفت نیجریه به عنوان مسئول همکاری با کارشناسان برای کمتر ساختن اختلاف نظرات درزمینه عوامل در نظرگرفته شده برای تعیین سهمیه‌ها تعیین شده است.

وزیر نفت گابن افزود : این کارشناسان کار جدی را از بعد از ظهر روز پنجشنبه آغاز کردند و احتمالا تاشنبه و یا حتی ۱۰ روز دیگر به زمان احتیاج خواهند داشت.

«جیوبا» وزیر نفت گابن افزود : تمامی وزراء علاقمند به کسب توافق در زمینه میزان سهمیه‌ها قبل از پایان ماه جاری هستند.

بررسی اثرات تعیین قیمت بربازار

ژنو ـ خبرگزاری جمهوری اسلامی : بگفته عضو یک هیئت غیرایرانی شرکت کننده در اجلاس جاری اوپک اثرات تعیین قیمت ثابت و یا متغیر بربازار، یکی از محورهای مذاکرات جاری کارشناسان نفتی عضو در ژنو است.

به گزارش خبرنگار خبرگزاری جمهوری اسلامی از ژنو کارشناسان سعی خواهند کرد با در نظر گرفتن حالتهای مختلف اثر قیمت نفت بروضع بازار، سقف تولید اوپک و درآمد اعضاء، بهترین قیمت را به کمیته روش قیمت‌گذاری ارائه دهند، کمیته مذکور از وزرای نفت سه کشور کویت، لیبی و اکوادور تشکیل شده است.

بیانات مختلف اکثر وزرای نفت در چند روز گذشته تلاش آنان برای افزایش قیمت تا ۱۹ دلار در پایان سالجاری را تائید میکند.

از سوی دیگر وزرای نفت عضو کمیته تعیین سهمیه‌ها درگفتگوهای جاری خود پنج عامل تولید تاریخی، مقدار ذخائر، سهم صادرات در تولیدات، نفت، ظرفیت تولید و جمعیت را برای تعیین درصد سهمیه هر یک از اعضا تحت بررسی قرار داده‌اند.

اکثر هیئتهای شرکت‌کننده با ابراز تردید نسبت به کسب نتیجه مذاکرات جاری پیرامون سهمیه‌ها پیش‌بینی میکنند اجلاس با به تعویق انداختن ادامه این بحث به آیند توافق اجلاس گذشته اوپک را تمدید خواهدکرد.

کاهش قیمتهای نفت در بازار نیویورک

تهران ـ واحد مرکزی خبر : قیمتهای نفت خام تحویلی ماههای آینده روز پنجشنبه گذشته در بازار نیویورک کاهش زیادی یافت.

به گزارش خبرگزاری فرانسه قیمت نفت تحویلی ماه نوامبر آینده از نوع «وست تگزاس» به ۱۰ر۱۵ دلار درهربشکه رسید که‌نسبت به چهارشنبه گذشته سی و یک سنت کاهش پیدا کرد.

تمام قیمتهای دیگر نیز به همین ترتیب کاهش پیدا کرد، بطوریکه قیمت نفت تحویلی ماه دسامبر آینده در هربشکه به ۳۷ر۱۵ رسید و قیمت نفت تحویلی ماه ژانویه آینده بیست ونه‌سنت کاهش یافت‌وقیمت هربشکه نفت به ۴۸ر۱۵ بالغ شد.

کویت و تقاضای افزایش سهمیه

ژنو ـ خبرگزاری جمهوری اسلامی : وزیر نفت کویت پنجشنبه شب تاکید کرد موضع خود را مبنی‌بر افزایش سهمیه کشورش حتی اگر در اقلیت یک نفره قرار گیرد تغییر نخواهد داد.

«علی خلیفه» که در محل برگزاری اجلاس جاری اوپک باخبرنگاران سخن می گفت افزود : وی‌بانمدید قرارداد اجلاس قبلی حتی برای یک روز موافقت نخواهد کرد.

وی در مورد امکان توافق با تمدید قرارداد قبلی به شرط افزایش سهمیه تولید کویت در آینده گفت‌آنچه که برای کویت اهمیت دارد زمان حاضر است و من به اینده اهمیت نمی دهم.

وزیر نفت کویت همچنین در مورد مقدار افزایش سهمیه درخواستی کشورش گفت مسئله کسب درصد بیشتر برای سهمیه نیست. بلکه موضوع، برخورد عادلانه با این مسائل است.

مصاحبه وزیر نفت الجزایر با روزنامه الاتحاد

تهران ـ واحد مرکزی خبر: «بلقاسمبی» وزیر نفت الجزایر ، در گفتگوئی با یک روزنامه چاپ امارات‌گفت: «مانع‌سعیدالعتیبه» وزیرنفت و منابع معدنی امارات‌عربی‌متحده ، در اجلاس جاری اوپک فرمولی برای تخصیص مجدد سهمیه تولید ارائه کرده است.

به گزارش خبرگزاری امارات ، وزیرنفت الجزایر در گفتگوئی باروزنامه «الاتحاد» گفت:این فرمول‌برکاهش موقت سهمیه تولید نفت هریک از سیزده کشور عضو اوپک به منظور بهبود تقاضای جهانی نفت مبتنی است.

«بلقاسمبی» با اظهارنظر درباره‌پیشنهاد تمدیدتوافق تولید اوپک ، گفت: برخی اعضای اوپک هنوز با تمدید این توافق در ماهه که سی‌ویکم اکتبر پایان می‌پذیرد ، مخالفت می‌ورزند. وی این کشورها را مشخص نکرد.

در همین حال منابع کنفرانس اوپک به روزنامه «الاتحاد» گفتند: عربستان سعودی از تقاضای کویت برای افزایش سهمیه‌اش حمایت کرده است.

اظهارات مشاور معاون دبیرکل اوپک

تهران ـ واحد مرکزی خبر: به گزارش خبرگزاری امارات، «محمدمیمونی» مشاور معاون دبیرکل اوپک به روزنامه الاتحاد چاپ ابوظبی گفت: ثبات بازار نفت‌امری ضروری و به این جهت هدف اصلی اعضای اوپک محسوب می‌شود. وی گفت: برخی از اعضاء اوپک بویژه اندونزی ، نیجریه و ونزوئلا به‌علت هرج ومرجی که بربازار حاکم بود متحمل بدهی های روزافزونی شده‌اند.

«میمونی» که درکنفرانس بین‌المللی انرژی در«کان» شرکت کرده است ، گفت: ثبات بازار مستلزم تلاش های هماهنگ تولیدکنندگان اوپک و غیراوپک‌و نیز مصرف‌کنندگان است.

وی گفت: تلاش‌های اوپک عمدتادر جهت بالابردن قیمت‌ها تا سطحی عادلانه است تا تولیدکنندگان نفت بتوانند به اکتشاف نفت‌و توسعه امورخود ادامه دهند.

چهار کشور عضو اوپک در هیئت‌مدیره آژانس انرژی اتمی

تهران ـ خبرگزاری جمهوری اسلامی:

چهار کشور از کشور های عضو اوپک به اسامی عراق ، نیجریه ، عربستان‌سعودی و ونزوئلا برای مدت دو سال آینده به عنوان هیئت‌مدیره آژانس بین‌المللی انرژی اتمی انتخاب شدند.

خبرگزاری اوپک از وین گزارش داد اعضای منتخب برای هیئت مورد بحث که اولین اجلاس خودرا در پایان هفته گذشته برگزار کردند سیاست گسترده‌ای‌را برای کنفرانس عمومی سازمان انرژی اتمی تعیین‌نمودند.

«جی کی عمر» سفیر نیجریه در وین ، کنفرانس عمومی هفته گذشته آژانس را بمنزله یک موفقیت‌بزرگ تلقی و ابراز امیدواری کرد که هیئت مذکور توجه‌خود را بیشتر بر فعالیت های آژانس در زمینه های حفظ و رعایت کنوانسیون هائی در مورد حوادث‌و همکاری‌فنی معطوف کند.

«عمر» همچنین گفت که انتظار دارد کشور های روبه‌رشد برای انجام‌اقدامات شدیدتر دربرخی اززمینه‌ها منجمله در مورد آفریقای‌جنوبی با یکدیگر همکاری‌کنند.

وی افزود نیجریه درنظر دارد نیروی هسته‌ای را برای اهداف کشاورزی و پزشکی بکار گیرد.

کشورهای شرکت کننده در کنفرانس بررسی توسعه اقتصادی ـ اجتماعی آسیا و اقیانوسیه از طرح های روستائی جهاد سازندگی استقبال کردند

تهران ـ خبرگزاری جمهوری اسلامی:

نمایندگان ۱۹ کشور شرکت کننده در کنفرانس بررسی توسعه‌اقتصادی، اجتماعی کشورهای آسیاواقیانوسیه (اسکاپ) از طرحهای روستائی وزارت جهاد سازندگی قدردانی کردند.

درطول برگزاری کنفرانس ۹روزه اسکاپ در «کلمبو» هیئت رئیسه کنفرانس، گزارش جهاد سازندگی در رابطه با توسعه روستائی را به عنوان بهترین گزارش انتخاب کرد. در این کنفرانس استقبال هیاتهای شرکت کننده‌از طرحهای روستائی کشورمان به نحوی بود که دو محورازمطالب مطرح شده توسط برادران اعزامی از وزارت‌جهاد سازندگی به عنوان دستورالعمل اجرائی سایر کشورهای عضو در دستور کار این کنفرانس ثبت و مقرر شد تا کشورهای عضو محورهای پیشنهادی جهاد را درپرنامه‌های توسعه اقتصادی خود مورد توجه قرار دهند.

براساس گزارش رسیده هیاتهای شرکت کننده در این کنفرانس‌به نمایندگی از کشورهای مختلف‌ازفعالیتهای جهاد سازندگی در رابطه با عمران روستائی و فعالیتهای جهاد در امر بازسازی مناطق جنگی استقبال قابل توجهی به عمل آوردند. استقبال از طرحهای اعضای هیات‌های ایرانی‌به‌نحوی‌بود که بنا به تقاضای هیات رئیسه کنفرانس، زمان اختصاصی ۳۰ دقیقه‌ای متعلق به برادران جهاد سازندگی به یک ساعت ونیم افزایش یافت که این امر بیانگر اهمیت فعالیت جهاد سازندگی از دیدگاه شرکت کنندگان در کنفرانس بود.

یادآور می‌شود، کنفرانس «اسکاپ» به مدت ۹روز در پایتخت سریلانکا (کلمبو) برگزار شد و روز دوشنبه گذشته به کار خود پایان داد.

در کنفرانس مذکور که نمایندگان ۱۹ کشور از سراسر جهان شرکت داشتند ،از جمهوری اسلامی‌ایران دو هیات نمایندگی از وزارتخانه‌های جهاد سازندگی و وزارت مسکن‌و شهرسازی‌شرکت کردند. گزارش‌وزارت جهاد سازندگی به این کنفرانس در برگیرنده طرحهای مختلف روستائی این وزارتخانه از جمله طرح پوشش‌انهار و طرح زیر ساختهای روستائی بود.

مدیرعامل سازمان زمین‌شهری در سفر به تبریز :

پیش‌نویس قانون جدید زمین‌شهری بزودی تقدیم هیات دولت می‌شود

تبریز ـ خبرنگار اطلاعات ـ بررسی پیش نویس قانون جدید زمین شهری مراحل نهایی خود را می‌گذراند و بزودی تقدیم هیات دولت خواهد شد.

آقای ایثاری مدیرعامل سازمان زمین شهری کشور که به تبریز سفر کرده است در گفتگوئی با خبرنگار اطلاعات ضمن اعلام مطلب فوق اظهار داشت : براساس قانون اساسی، دولت موظف شده زمینه‌ی ایجاد مسکن برای افراد مستضعف را فراهم نماید،لذا براساس‌قانونی که در بیست و هفتم اسفند ماه سال ۶۰ از مجلس شورای اسلامی گذشت، قانون زمین‌شهری براساس احکام ثانویه به تصویب رسید و مدت پنج سال برای اجرای آن تعیین شد.

وی افزود : البته این بدان معنا نیست که بعد از پنج سال ما دیگر سازمان زمین‌شهری نخواهیم داشت، زیرا براساس همین قانون اجازه داده شده است در جاهایی که ضرورت ایجاب می کند وزمین های موات، ملی و دولتی وجود ندارد، به‌منظور تامین مسکن‌ارزان برای افراد نیازمند، طبق قانون زمین های بایر و دایر را تملک کنیم. به همین علت سازمان زمین شهری‌باتوجه به تجربیاتی که در این‌مدت بدست آورده است،توانسته پیش نویس قانون جدیدی را تهیه کند که هم‌اکنون در مراحل نهایی خود قراردارد و بزودی به هیات دولت تقدیم می شود.

وی در خاتمه اظهار داشت : تاکنون در سطح کشور حدود ۷۰ میلیون هکتار زمین جهت امرمسکن، امور خدماتی، مجموعه های مذهبی و ورزشی و اگذار شده است.

به‌صورت آزمایشی

بزودی سیستم الکترونیکی پست تصویری بین مشهد، تهران واهواز برقرار می‌شود

مشهد ـ بمنظور سرعت بخشیدن در ارسال و توزیع‌مرسولات‌پستی ، بزودی سیستم الکترونیکی پست تصویری (کپی‌برداری از راه دور) بین مشهد، تهران و اهواز بطور آزمایشی برقرار میشود.

بابهره‌برداری از این سیستم، خانواده های رزمندگان خراسانی و تهرانی می‌توانند در کمترین زمان ممکن از وضعیت عزیزان خود در جبهه‌های جنوب آگاه شوند.

مهندس عسگری مدیرکل مطالعات و طرحهای پست وزارت پست و تلگراف و تلفن به انگیزه روز جهانی پست در گفتگویی با خبرگزاری جمهوری اسلامی ضمن‌اعلام این مطلب ، به تشریح چگونگی استفاده از این سیستم پرداخت.

وی گفت : دستگاهی که در این سیستم بکار گرفته میشود، «فاکسی مایل» نام دارد که با بهره‌گیری از یک خط تلفن، بین مناطق مورد نظر ارتباط برقرار میکند.

وی در رابطه با چگونگی استفاده از سیستم پست تصویری گفت : در این سیستم کلیه مکاتبات و اسناد و مدارک برروی دستگاه متصد ظاهر میشود و بلافاصله پس از دریافت توسط موزعین ویژه در اختیار صاحبان مربوطه قرار میگیرد.

مدیرکل مطالعات و طرح های پست افزود : بزودی دوره ازمایشی این سیستم بین ادارات پست تهران، مشهد و اهواز برقرار خواهد شد و درآینده نیز این ارتباط بین کشورهای تحت قرارداد وزارت پست برقرار می شود.

وی در زمینه بهره‌گیری از پست مالی و کاربرد آن در سطح روستاهای کشور گفت : بزودی پست مالی از سوی این وزارتخانه‌در روستاهای کشور بمرحله اجرا گذاشته خواهد شد و پولهای راکد در دست‌روستائیان بجریان خواهد افتاد.

وی متذکر شد : دفاتر پستی روستاهای کشور ضمن ارایه خدمات مالی اعم از پس‌انداز، جاری و حواله‌های پستی روستائیان، در مقابل دریافت وجوه از انها، رسید معتبری ارائه خواهند داد.

وی افزود : مسئولین دفاتر پستی روستاها وجوه دریافتی را به حساب های جاری یا پس‌انداز روستائیان در شعب بانکهای مورد نظر فرستنده تحویل خواهد داد.

نظرخواهی وزارت صنایع در زمینه قانون صادرات و واردات سال ۶۶

تهران ـ خبرگزاری جمهوری اسلامی : روابط عمومی وزارت صنایع اعلام کرد : چون تغییر واصلاح پیش‌نویس قانون مقررات صادرات ـ واردات سال ۶۶ آئین‌نامه اجرائی مربوطه در وزارت بازرگانی در دست تهیه میباشد، کلیه صاحبان صنایع و واحدهای تولیدی تحت‌پوشش این وزارتخانه وهمچنین ارگانهای مربوطه میتوانند پیشنهادات اصلاحی خود رابه اداره‌کل مقررات صادرات و واردات وزارت بازرگانی ودفتر بررسی‌های اقتصادی وزارت صنایع منعکس کنند . روابط عمومی وزارت صنایع همچنین‌افزود : پیشنهادات ارائه شده پس از بررسی‌های لازم ، درپیش‌نویس قانون مقررات صادرات و واردات سال ۶۶ مورد استفاده قرار خواهد گرفت .

وزارت راه و ترابری :

کیلومتر ۳۰ تا ۴۵ محور جاده اردبیل ـ آستارا از روز شنبه مسدود خواهد شد

سرویس اجتماعی ـ حد فاصل کیلومتر ۳۰ تا ۴۵ محور جاده اردبیل ـ آستارا از امروز تا اطلاع ثانوی مسدود خواهد شد .

روابط عمومی وزارت راه وترابری طی تماسی باخبرنگار ما، ضمن اعلام مطلب فوق افزود:به منظور اجرای عملیات راه‌سازی محور اردبیل ـ آستارا ، حدفاصل کیلومتر ۳۵ تا ۴۰ این محور از امروز تا اطلاع ثانوی مسدود خواهد شد .

وی همچنین اعلام کرد : پلیس راه ژاندارمری جمهوری اسلامی از تردد وسایل نقلیه ازاین محور جلوگیری خواهد کرد .

نرخ وش و تخم‌پنبه در مناطق خشک اعلام شد

سمنان ـ درازای هرتن وش تحویلی از سوی‌کشاورزان پنبه‌کار در مناطق خشک درسال جاری معادل ۲هزار ریال خدمات به کشاورزان پرداخت می‌شود .

بگزارش خبرگزاری جمهوری اسلامی ، همچنین‌درمقابل هرتن وش تحویلی، مقدار ۱۵۰ کیلوگرم کود، ۴۰ کیلوگرم بذر ویا معادل ریالی آن بعنوان جایزه به کشاورزان‌تعلق میگیرد .

این‌گزارش حاکیست : نرخ خرید تخم‌پنبه‌درمناطق خشک که از سوی سازمان حمایت از مصرف کنندگان و تولیدکنندگان اعلام شده ، معادل کیلوئی ۷۳ ریال میباشد .

همچنین‌نرخ خرید وش پنبه در مناطق خشک بانوجه به بالاتر بودن «کیل» (نسبت الیاف به‌کل وش) ۵ر۲ درصد بیشتر از قیمت‌های مشابه درمناطق مرطوب میباشد و نرخ آن در درجات مختلف بشرح زیر میباشد .

قیمت وش درجه‌یک سفید هرکیلو ۱۳۲ ریال ، وش درجه دو سفید هر کیلو ۵ر۱۲۵ ریال‌و وش درجه سه سفید هرکیلو ۵ر۱۱۵ ریال

دادگاه شهریار زیر نظر دادسرای کرج قرار گرفت

تهران ـ خبرگزاری جمهوری اسلامی :طبق‌تصویب رای شورایعالی قضائی دادگاه حقوقی دو مستقر در شهریار کرج ازاین پس بصورت ناحیه‌ای در دادسرای کرج فعالیت می‌نماید .

برابر اعلام روابط عمومی شورایعالی قضائی در نشست بریروز شورای عالی قضائی تصویب شد که یک شعبه دادگاه مدنی خاص در کرج اضافه گردد .

نیازمندیهای روزنامه اطلاعات
تلفنهای ۸۳-۳۱۱۰۷۱
تلفنی آگهی میپذیرد

نمایش پرشکوه گروه آکروباتیک کشور جمهوری خلق چین درتهران بمناسبت هفته تربیت بدنی ورزش تهران

ساعت ۴ بعدازظهر روزهای چهارشنبه ۲۳ پنجشنبه ۲۴ و جمعه ۲۵ مهرماه سالن شهداء هفتم تیر خیابان شمالی پارک شهر. بلیط ساعت ۲ تا ۶ بعدازظهر روزهای ۲۰،۱۹، ۲۱ و ۲۲ مهرماه درگیشه های ورزشگاه شهید شیرودی (امجدیه سابق) وسالن‌شهدای هفتم تیر پیش فروش میشود.

تبریز
ساعت ۴ بعدازظهر روزهای دوشنبه ۲۸ سه شنبه ۲۹ و چهارشنبه ۳۰ مهرماه ورزشگاه تختی سالن شهید صمداقدمی بلیط روزهای ۲۲،۲۳،۲۴ و ۲۵ مهر درفروشگاه های ورزشی وگیشه ورزشگاه پیش فروش میشود. ورود برای خواهران بارعایت حجاب اسلامی بلامانع است.

کمیته ورزشهای بومی ومحلی ـ جهاد تربیت بدنی

معاون حمل و نقل شهری شهردار تهران :

سهمیه بنزین رانندگان تاکسی در صورت تخلف و شکایات شهروندان تهرانی قطع خواهد شد

آقای جهانشاهلو معاون حمل و نقل شهرداری تهران در مصاحبه‌ای اختصاصی‌با خبرنگار واحدمرکزی خبر با اشاره به اینکه سهمیه بنزین رانندگان تاکسی در صورت تخلف و شکایات شهروندان تهرانی قطع خواهد شد، گفت : در صورتی که شهروندان تهرانی بانخلفاتی نظیرسوار نکردن، خطی‌کارکردن و درخواست اضافه کرایه کردن برخورد نمودند سریعا با شماره تلفنهای ۶۲۴۹۱۶ و ۶۲۷۳۹۰ سازمان تاکسی‌رانی‌تماس بگیرند و مطمئن باشند که باقضیه برخوردقاطع خواهد شد و رانندگان تاکسی موظفند از تاکسی متر استفاده کنند.

وی‌انگاه به جابجائی شهروندان تهرانی توسط چهار هزار و پانصد دستگاه مینی‌بوس اشاره کرد و افزود : باتوجه به شرایط فعلی‌کلیه رانندگان‌مینی‌بوسها باید در مسیرهای تعیین شده در جابجائی مسافران به کارخود ادامه دهند و در صورت تخلف و در مسیری که تعیین شده است رفت و آمد نکنند، به مامورین انتظامی دستور داده شده است متخلف را معرفی کنند تا نسبت به پاک کردن آرمشان اقدام شود و علاوه بریاک کردن آرم به اینگونه مینی‌بوسها اجازه تردد در شهر تهران داده نخواهد شد وطبق تصمیماتی که در شورای عالی ترافیک اتخاذ شده، باتوجه به‌کوبنی شدن بنزین‌که موقتی است افزایش تعداد مینی‌بوسها یا هر نوع وسیله نقلیه‌عمومی که‌مشکلاتی دربرنخواهد داشت بدون مطالعه شهرداری میسر نیست و اقدامی در این زمینه به عمل نخواهد آمد. معاون حمل و نقل‌شهرداری تهران در ادامه این مصاحبه ضمن قدردانی‌ازشهروندان تهرانی از آنان خواست که مثل همیشه با مامورین انتظامی همکاری کرده و جهت آموزش مردم، حوزه معاونت حمل‌و نقل شهرداری تهران تصمیم‌دارد ازطریق صدا و سیما دفترچه‌های خاصی در رابطه با آموزش ترافیکی به شهروندان ارائه نماید.

وی آنگاه در مورد اتومبیلهای دودزا که در شهر تهران تردد میکنند گفت : اتومبیلهائی که دودزا بوده و یا باداشتن نقص فنی در سطح شهر تردد کنند متوقف شده وتارفع این نقص از حرکت آنان جلوگیری خواهد شد. معاون حمل و نقل شهرداری تهران در زمینه جابجائی مردم توسط اتوبوسهای شرکت واحد گفت : در حال حاضر دو هزار و هفتصد دستگاه اتوبوس به طور مرتب در فعالیت هستند و به منظور جابجائی بهتر و سریعتر شهروندان تهرانی بلیط های دفترچه‌ای چاپ شده که با تخفیف در اختیار آنان قرار می‌گیرد.

وی ضمن توصیه به رانندگان اتوبوسها و مردم، از آنان خواست که برخورد اسلامی را مثل همیشه حفظ کرده و آنرا رعایت کنند.

آقای جهانشاهلو درادامه این مصاحبه گفت : در خیابان های سعدی ، ولی‌عصر خط ویژه دو طرفه ایجاد می‌شود و هدف از اجرای این طرح این است که خطوط ویژه دو طرفه به صورت شبکه‌ای در همه مرکزی شهر ایجاد شود که بتواند در کوتاه مدت راه حلی برای مشکلات ترافیکی تهران باشد و در حال حاضر این طرح در خیابان انقلاب در دست اجراست که به زودی مورد بهره‌برداری قرار خواهد گرفت.

وی در پایان‌این مصاحبه به آغازعملیات ساختمانی مترو در تهران اشاره کرد و گفت : درحال حاضر عملیات ساختمانی از چهار نقطه داخل از جمله : در خیابان رسالت، میدان امام خمینی، مصلی بزرگ تهران، مقابل دانشکده فرماندهی ستاد آغاز شده و تاکنون پیشرفت خوبی داشته است، و علاوه‌بر اینها خط کرج تهران نیز در دست اقدام است.

دربازگشت به تهران

وزیر بهداشت، درمان‌و آموزش پزشکی نتایج شرکت درسی و سومین اجلاس کمیته منطقه‌ای سازمان بهداشت جهانی را تشریح کرد

تهران ـ خبرگزاری جمهوری اسلامی : سی و سومین اجلاس کمیته منطقه‌ای سازمان بهداشت جهانی در کویت ضمن بررسی طرح ژنریک دارو و تشکیل خدمات بهداشت،درمان‌و آموزش پزشکی‌در ایران بهره‌گیری از تجربیات بدست آمده را به دیگر کشور های عضو توصیه کرد.

دکتر علیرضا مرندی وزیر بهداشت، درمان و آموزش پزشکی در راس هیاتی دراین اجلاس‌شرکت داشت بریروز در بازگشت به تهران در گفتگوئی با خبرنگار خبرگزاری جمهوری اسلامی ضمن تشریح دستاورد های اجلاس مذکور حضور هیات ایرانی در اجلاس را موفقیت‌آمیز خواند.

وی گفت : ما در این اجلاس کاربرد سلاح های شیمیائی توسط رژیم عراق را علیرغم عدم تمایل برخی از کشورهای عربی در کنار دستور جلسه اجلاس که در رابطه با سلامت جسمی ـ روحی و اجتماعی جوانان بود مطرح کردیم‌و در پاسخ به اعتراض پاره‌ای از شرکت‌کنندگان که این مساله را بحثی سیاسی ـ نظامی عنوان می کردند گفتیم چگونه است که بیماری ایدز که در کشورهای اسلامی زمینه ندارد در اجلاس مطرح می شود ولی مجروح کردن هزاران تن از مردم عادی، پزشک و کادر پزشکی توسط سلاحهای شیمیائی قابل بحث نیست.

دکتر مرندی در خصوص برگزاری اجلاس اینده کمیته منطقه‌ای سازمان بهداشت جهانی گفت : جمهوری اسلامی ایران اعتراض خود مبنی‌بر عدم صلاحیت رژیم عراق جهت میزبانی دوره آینده اجلاس را اعلام کرد و باعزم راسخی که رزمندگان اسلام برای‌ساقط کردن‌سریع این رژیم دارند حاکمان بغداد فرصت برپائی اجلاس آتی را نخواهند یافت.

وی در زمینه بررسی نتایج اجرای طرح ژنریک دارو در ایران توسط اجلاس گفت: کارشناسان سازمان بهداشت جهانی ضمن تشریح این طرح به ارتقاء توان تولید دارو در کشورمان اشاره کردند و اظهارداشتند کشور شما قبل از اجرای طرح مذکور تنها قادر بود ۲۵ درصد از داروهای مورد نیاز خود را تولید کند در حالیکه با اجرای طرح ژنریک دارو ما ۸۰ درصد از داروهای مورد نیاز خویش را تامین می کنیم.

دکتر مرندی همچنین یادآور شد : کارشناسان سازمان بهداشت جهانی همچنین اجرای طرح وزارت بهداشت، درمان و آموزش پزشکی نظیر جمهوری اسلامی ایران را جهت رفع مشکلات نیروهای متخصص گروه پزشکی به دیگر کشورهای عضو توصیه کردند.

وی افزود : در این سفر با وزیر بهداری کویت در محل اقامت هیات ایرانی ملاقات و نزدیک به دو ساعت در زمینه همکاریهای بهداشتی بین کشور های منطقه مدیترانه شرقی بویژه در زمینه طب اسلامی تبادل نظر کردیم.

چهل سال پیش درهمین روز

کلیه مطالب از اطلاعات ۱۹ مهرماه ۱۳۲۵ نقل‌شده‌است

عشایر از اطراف شیراز دور میشوند.

آرامش در تمام نقاط فارس حکمفرما است و ستاد ارتش باتمام پادگان‌های فارس با بی‌سیم ارتباط دارد . بطوری که هواپیماهای اکتشافی ارتش اطلاع می‌دهند عشایر کاملا آرام و بهیچوجه فعالیتی در هیچیک ازنقاط دیده نمیشود و حتی مشاهده شده است عده‌ای از عشایر که در اطراف شیراز متمرکز گردیده بودند شروع به‌عقب‌نشینی نموده و گویا بطرف مراکز اصلی خود میروند و از شیراز دور می‌شوند .

ستون‌اعزامی بسوی جهرم‌به‌نیریز رسیده است

ستونی که از سیرجان بطرف جهرم و لار رهسپار بود دیشب‌به‌نیر بز رسیده است و تیمسار سرتیپ قدر فرمانده لشکر کرمان هم در معیت این ستون می‌باشد. این عده در ظرف این دو روزه نیریز را ترک و بطرف جهرم حرکت خواهند نمود . این ستون برای تقویت تیپ جهرم و پادگان‌های لار و فسا میباشد .

فرودگاهی در سیرجان دائر گردید.

فرودگاهی در سیرجان برای نشستن هواپیما دایر شده و دیروز برای اولین دفعه یک هواپیمای ارتشی در این فرودگاه فرود آمد .

فرمان انتخابات ایران‌در نظر دست راستیها و دست چپیها

رادیو دهلی (دیشب) ـ خبرنگار رویتر از طهران اطلاع میدهد که صدور فرمان اجرای انتخابات در ایران مورد تمجید جرائد دست چپ ایران شده است ، ولی روزنامه‌های کسری و جبهه. درباره عدم رضایت از صدور فرمان انتخابات با روزنامه‌های دست راست موافق می‌باشند. روزنامه جبهه اضافه میکند که صدور فرمان انتخابات در ایران در نتیجه فشار شورویها بوده است .

رادیو لندن ـ از طهران اطلاع میرسد که‌روزنامه‌های بیطرف و معتدل ایران نوشته‌اند که موقعیت کنونی برای انتخابات بهیچ‌نحو مناسب نیست .

تقاضای یونان برای خرید مهمات مورد‌مطالعه میباشد آیا کنترل اوضاع داخلی از دست دولت یونان خارج میشود؟

لندن ـ رویتر ـ دیروز سخنگوی سفارت کبرای‌یونان در لندن اظهار نمود که دولت یونان فهرست مهماتی راکه برای مبارزه با کمونیست‌های استان‌های شمالی به آن نیازمند میباشد به‌سرمایزدمپسی فرمانده کل نیروی‌انگلیس در خاورمیانه تسلیم خواهد نمود. این اظهار متعاقب‌اظهار سخنگوی وزارت امور خارجه انگلیس‌دائر براینکه‌تقاضای دولت یونان هنوز هم تحت مطالعه میباشد بعمل آمد .بعدا یکی از کارمندان وایت‌هال اظهار داشت که ژنرال دمپسی برای گزارش نتیجه مذاکرات خود با دولت یونان راجع به این مهمات از آتن به لندن پرواز خواهد نمود. این کارمند همچنان اضافه کرد که احتمال دارد نسبت به موضوع دادن مهمات به یونان که برای مصرف کشورها بکار خواهد رفت تصمیم هیئت دولت لازم باشد . محافل مجاز وایت‌هال اظهار میدارند که اوضاع یونان طوریست که اختیار کنترل آنرا از دست دولت خارج مینماید .

گورینگ ـ فریک ـ روزنبرگ ـ اشترایشر اعدام‌میشوند.

شورای نظارت متفقین تقاضای فرجام مجرمین نازی را رد کرد

برلن ـ خبرگزاری فرانسه ـ پس از مذاکراتی که یکساعت‌ونیم بطول انجامید ، شورای عالی نظارت متفقین در برلن تقاضای فرجام‌گورینگ ـ بورمن ـ فریک ـ روزنبرگ ـ اشترایشر رادر مورد تخفیف مجازات رد نمود. خبر دیگر حاکیست که شورای نظارت متفقین در برلن بعداز ظهر دیروز تقاضای فرجام دریاسالار ردروفن نوزات و ژنرال یودل را مورد بررسی قرار داد. از منابع غیر رسمی گزارش میرسد که تقاضای فرجام ژنرال‌های آلمانی یودل و کاینل برای تخفیف مجازات و همچنین پیشنهادی که دریاسالار ردر برای تشدید مجازات خود کرده بود از طرف شورای عالی نظارت متفقین در آلمان رد شده است . آخرین خبر حاکی است که تقاضای‌فرجام فن‌نوزات نیز دیروز عصر از طرف شورای عالی نظارت متفقین در برلن رد شد .

اخبار کوتاه

● در جلسه دیروز کنفرانس صلح : مولوتف از همکاری کشورهای بزرگ برای برقراری صلح وآمادگی دولت شوروی برای انجام این مقصود سخن راند .

● اعضای کنفرانس صلح پاریس دیروز پس از۱۲ ساعت کار تغییرات مرزی ایتالیا و یوگسلاوی ـ ایتالیا و فرانسه و ترلیست را تصویب کردند .

● مجلس عوام انگلستان قانون نظارت بر نیروی‌اتم را تصویب کرد .

● پادشاه یونان عالی‌ترین نشان‌های نظامی‌رابه‌ژنرال دمپسی انگلیسی داد !

● دولت اتریش خواهان تسلیم فن‌پاپن و فریج می‌باشد .

خط ارتباطی اطلاعات با مردم
۳۱۱۲۱۰
۳ بامداد تا ۸ بعدازظهر بجز پنجشنبه و تعطیلات

فرصتی برای نفس کشیدن

به عنوان یک شهروند تهرانی از اهالی وساکنان محترم تهران تقاضا می کنم، همه‌اش از بابت بنزین و مصرف زیادتر ان و استفاده از «ماشین» به فکر نباشند. در این روزها که تردد اتومبیل در خیابان‌ها کم شده است، هوا را خوب استنشاق کنند که واقعا پاک و پاکیزه شده است و مناظر اطراف شهر را نگاه کنند که واقعا دیدنی شده است مگر نه اینکه هوای تهران درجه آلودگیش بحدی رسیده بودکه‌صاحبنظران بارها اعلام خطرکرده بودند؟ و از دولت هم از صمیم قلب تشکر و سپاسگزاری می کنم که برای مدتی امکان نفس کشیدن در هوای پاک و سالم را بما داد.

ساکن خیابان بوذرجمهری

دچار مشکل شده‌ایم

مدتیست از میدان رهبر واقع در تهران پارس اتوبوس های شرکت واحد را جمع کرده‌اند. شرکت‌می گوید علت خرابی این قسمت است و اتوبوس‌ها نمی توانند از مسیر میدان تردد کنند. اگر شهرداری منطقه در مورد تسطیح معابر اطراف میدان اقدام کند مشکل ایاب و ذهاب اهالی هم حل خواهد شد.

تلفن به خط‌ارتباطی

چهار ماه در انتظار دفترچه بسیج

در تاریخ ۲۴ر۳ر۶۵ جهت دریافت دفترچه جدید بسیج اقتصادی مدارک لازم را به شورای منطقه ۷ و ۸ در دوراهی قلهک تحویل داده‌ایم تاکنون که قریب به چهار ماه است از صدور دفترچه خبری نشده است. باتوجه به اینکه‌اغلب خانواده‌ها بخصوص حقوق‌بگیران ارزاق مورد نیاز خود را جزاز طریق رسمی نمی‌توانند تهیه کنند جا دارد ستاد بسیج اقتصادی به‌این مسئله رسیدگی کند.

مهندس دیبائی ـ استاد دانشکده علوم ارتباطات

از مصرف مواد غذایی و بهداشتی فاسد و تقلبی خودداری کنیم.

تولیدکنندگان موادغذایی وبهداشتی تقلبی وفاسد زندگی و سلامت مردم راباسودسودامی کنند

هر روز و هر هفته، مقدار قابل توجهی مواد غذائی و بهداشتی فاسد و تقلبی توسط کارشناسان ادارهٔ نظارت بر مواد غذائی بهداری استان تهران کشف و نابود می‌شود.

این مواد که به طور کلی در چهارگروه غذائی، بهداشتی، آشامیدنی و آرایشی قرار می‌گیرند، عموما از کیفیتی نامطلوب و غیر استاندارد برخوردارند و مصرف آنها سبب بروز بیماری‌های گوناگون می‌شود.

درخصوص چگونگی تولید این مواد و کشف و انهدام آنها توسط بهداری استان تهران، با دکتر باستانی، رئیس ادارهٔ نظارت بر مواد غذائی و بهداشتی بهداری استان تهران گفت و گوئی داشته‌ایم که حاصل آن را دراین گزارش خواهید خواند:

دکتر باستانی، سرپرست ادارهٔ نظارت بر مواد غذائی بهداری استان تهران می‌گوید: وظایف این اداره نظارت و کنترل دائم بر تولیدات غذائی ـ آشامیدنی و بهداشتی و آرایشی است و نظیر این کار در مراکز استان‌ها نیز بر تولید و توزیع چهاردسته کالای نامبرده اعمال می‌شود. هدف از اعمال کنترل و نظارت بر مواد غذائی ـ بهداشتی آن است که بهداشت و سلامت مصرف کنندگان تأمین شود و زمینهٔ بروز و گسترش بسیاری بیماری‌های ناشی از مصرف غذای مشکوک و فاسد فراهم نیاید. کنترل به طور معمول بر تولید، نگهداری، مواد اولیه، توزیع، فروش و امکانات بهداشتی و حمل و نقل اعمال می‌شود و چنانچه این نظارت و کنترل به طور کامل و صحیح انجام گیرد، در میان مدت و درازمدت، به میزان قابل توجهی از هزینه‌های درمانی کشور کاسته خواهد شد.

می‌پرسیم: کار نظارت و کنترل مواد غذائی و بهداشتی توسط چه کسانی صورت می‌گیرد؟

می‌گوید: دراین اداره تعدادی کارشناس و تکنیسین فعالیت می‌کنند که تحصیلات عالی خود را در رشته‌های بهداشت مواد غذائی به پایان رسانده‌اند و در سطوح دکترا و لیسانس و فوق لیسانس داروسازی، دامپزشکی، تغذیه و شیمی به کار تشخیص مواد تولید شده مشغول هستند. لابراتوارهای مواد غذائی و بهداشتی وزارت بهداری دراین راه با کارشناسان همکاری نزدیک دارند و در صورتی که به آزمایش یک ماده نیاز باشد، از امکانات این لابراتوارها استفاده می‌شود، اگر چه کارشناسان تا حد چشمگیری درکار خود ورزیده‌اند و در بسیاری موارد از طریق مشاهده و معاینهٔ سریع یک کالا به کیفیت آن پی می‌برند. مواد غذائی به پنج گروه گوشت، شیر، سبزی، میوه، آرد و فرآورده‌های آنها تقسیم شده‌اند که دراین میان، گوشت از کنترل خاصی برخوردار است. به این صورت که دام در کشتارگاه توسط بازرسان و دامپزشکان معاینه می‌شود، و چنانچه دارای بیماری یا نقص باشد، مورد استفاده خاصی برای آن تعیین می‌شود، یعنی از چرخهٔ مصرف برای تغذیه انسان خارج می‌شود، یا نابود می‌شود و یا بخشی از گوشت که دارای ضایعه است، از لاشه دام جدا می‌گردد. کارخانه‌های تولید کالباس، سوسیس و همبرگر هرماه یکبار بازرسی می‌شود و چنانچه موردی غیر بهداشتی به چشم آید، تا رفع نقص موجود، از کار و فعالیت آن واحد تولیدی جلوگیری می‌شود.

می‌پرسیم: حوزهٔ فعالیت این اداره درچه حدی است و با چه تعداد نیروی کارشناس به کار مشغول است؟

پاسخ می‌دهد: حوزهٔ فعالیت ما، کلیهٔ شهرها و مناطق استان تهران است و نیرویی که دراختیار داریم، با توجه به وسعت محدوده ناچیز و حدود پنجاه نفر است. در صورتی که این نیروی اندک حتی برای سرکشی مستمر به کارخانه‌ها و مراکز تولید هم کافی نیست، چه برسد به رسیدگی به شکایات واصله از سوی مردم. بنا براین می‌توانیم این طور تلقی کنیم که کشف مواد غذائی ـ بهداشتی توسط این اداره، بیشتر جنبهٔ اتفاقی دارد و با این نیرو نمی‌توان هزاران هزار کارگاه تولیدی غیر مجاز را تحت بازرسی و پیگرد قرار داد. به همین لحاظ همکاری مردم با ما باید افزایش یابد تا از این طریق بتوانیم به مراکز تولید و توزیع کالاهای غذائی ـ بهداشتی فاسد و مشکوک مراجعه کنیم و جلو اقدامات بعدی آنان را بگیریم.

می‌پرسیم: شهروندان چگونه می‌توانند موارد خرید کالای غذائی و بهداشتی فاسد و مشکوک را به شما اطلاع دهند؟

دکتر باستانی می‌گوید: مردم می‌توانند از طریق تلفن ۷۵۳۸۸۳ موارد تخلف را به ما اطلاع دهند و یا شکایت و نمونه کالا را با مراجعه به ساختمان شماره ۳ بهداری استان تهران، واقع در خیابان دکتر شریعتی ـ به آگاهی ما برسانند. البته ساکنین شهرستان‌ها نیز که کالایی را از تهران خریداری کرده‌اند، می‌توانند به ما شکایت کنند تا مورد پیگیری قرار بگیرد.

> * دکتر باستانی، رئیس ادارهٔ نظارت بر مواد غذایی بهداری استان تهران:
> * تقلب در ساخت و تولید مواد خوراکی و آشامیدنی و کالاهای بهداشتی به مفهوم جعل کردن چیزی به جای چیز دیگر است و این کار سلامت و زندگی مصرف کنندگان را به مخاطرهٔ جدی می‌اندازد.

مسمومیت ناشی از مصرف مواد غذایی فاسد

در زمان حضور ما در دفتر نظارت بر مواد غذائی ـ بهداشتی بهداری استان تهران، پزشکی مراجعه می‌کند و به دکتر باستانی می‌گوید: در نزدیکی محل سکونت ما، یک فروشگاه لبنیات هست که شیر فاسد می‌فروشد و هر بار که به او اعتراض کرده‌ایم، پرخاش می‌کند و زیر بار نمی‌رود.

دکتر باستانی، نشانی فروشگاه نامبرده و شکایت کتبی پزشک را از او می‌گیرد و قول پیگری و رسیدگی می‌دهد.

افراد دیگری نیز به دکتر باستانی مراجعه می‌کنند و یک کارتن حاوی کیک کرم زده و فاسد را که از یک تعاونی خریداری کرده‌اند، با خود همراه دارند. کیک توسط کارشناسان معاینه و صورتجلسه می‌شود و اکیپی برای منهدم کردن بقیه کالا حرکت می‌کند.

از دکتر باستانی در مورد مراحل کشف و انهدام مواد غذائی ـ آرایشی فاسد سئوال می‌کنیم.

می‌گوید: از آن جا که مسمومیت‌های غذائی جنبهٔ فوریت دارد و هر لحظه تاخیر در این مورد باعث به خطر افتادن جان مردم می‌شود، باید کار پیگیری و انهدام را بسیار سریع آغاز کنیم. در مورد مراحل آن هم بهتر است مثالی ذکر کنم تا شهروندان در جریان امر قرار بگیرند. چندی پیش به ما خبر داده شد که در یک کارخانه تولیدی، مسمومیت غذائی پیش آمده و عده بسیار زیادی مسموم شده‌اند کارشناسان ما به کارخانه مراجعه کردند و به بازدید از شرایط طبخ غذا، نگهداری مواد اولیه، سردخانه‌ها، غذای باقیمانده و شرایط بهداشتی کارگران آشپزخانه پرداختند. سپس با مسمومین گفت و گو کردند تا با کسب و جمع اوری اطلاعات دقیق به تعیین نوع مسمومیت بپردازند. بعد از آن، نمونه‌هایی از غذا را به آزمایشگاه بردند و هنگامی که صورتجلسهٔ کاملی فراهم شد، از مدیر کارخانه، سرپرست رستوران، آشپز و کلیه افراد مسئول امضا گرفتند و پرونده را به بازپرسی ویژهٔ تخلفات مواد غذائی و بهداشتی در دادسرای عمومی تهران ارجاع دادند. قضاوت و تعیین مجازات برای متخلف توسط بازپرس و طبق ملاک‌ها و ضوابط خاص آن بازپرسی انجام می‌گیرد و ما ارتباط چندانی با آن نداریم. البته شما می‌توانید با بازپرس مربوطه گفت و گو کنید و در جریان نوع و میزان مجازات‌ها قرار بگیرید. چنانکه شنیده‌ام، اگر تخلف آگاهانه به مرگ فرد یا افرادی منجر شود، مجازات اعدام هم برای متخلف وجود دارد.

کار بازرسی از رستوران کارخانهٔ نامبرده بعداً توسط کارشناسان ما پیگیری می‌شود و چنانچه نقصی در کار آن وجود داشته باشد، اجازه ادامهٔ فعالیت به آن داده نمی‌شود.

می‌پرسیم: میانگین تعداد پرونده‌هایی که به دادسرا می‌فرستید چه قدر است و این اداره با چه نهادهایی همکاری دارد؟

می‌گوید: به طور متوسط روزانه حدود ۲۰ پرونده به دادسرای عمومی تهران می‌فرستیم. و با چند نهاد به چند ضرورت رابطه و همکاری داریم. با ستاد بسیج اقتصادی، برای قطع کردن سهمیهٔ کالای متخلفین، با شورای آرد و نان نیز به همین دلیل، با وزارت ارشاد برای صدور اجازه چاپ بر چسب کالا، را کارخانه شیشه و گاز به خاطر تولید شیشه بهداشتی مواد خوراکی، با کمیته مرکزی به دلیل برخورد با تولیدی‌های غیر مجاز، با پلیس تهران در جهت کشف مواد فاسد احتکار شده، و با ادارهٔ استاندارد که مقررات و ضوابط و یا به شرایط بهداشتی فروش و عرضهٔ آن توجه داشت. مثلا در کنسرو و کمپوت به هیچ وجه نباید متورم و باد کرده باشد. چون باد کردن نتیجهٔ رشد و نمو قارچ‌ها و میکرب‌ها و تولید گاز توسط خانواده‌اش اهمیتی قائل باشد، کار چندان دشواری نیست که به هنگام خرید یک کالا به کیفیت آن توجه کند. مثلا باید تا حد ممکن از خرید کالای بسته بندی نشده خودداری کرد و یا به شرایط بهداشتی فروش و عرضهٔ آن توجه داشت. مثلا در کنسرو و کمپوت به هیچ وجه نباید متورم و باد کرده باشد. چون باد کردن نتیجهٔ رشد و نمو قارچ‌ها و میکرب‌ها و تولید گاز توسط دخمه‌ها کالاهای غیرمجاز تولید می‌شود، ولی با این نیروی موجود نمی‌توانیم همهٔ آنها را کشف کنیم.

می‌پرسیم: توصیه‌های شما به مردم چیست؟

دکتر باستانی پاسخ می‌دهد: چنانچه فردی برای سلامت خود و آنهاست، اگرچه تولید کنندگان غیر مجاز کمپوت‌ها و کنسروهای فاسد را جمع آوری می‌کنند و بعد از سوراخ کردن و خالی کردن گاز موجود در آن، درقوطی را دوباره لحیم می‌کنند و به بازار بر می‌گردانند.

مورد دیگری که مردم به طور گسترده می‌توانند از گسترش کارگاه‌های تولیدی غیر مجاز جلوگیری کنند، این است که واحدهای مسکونی خود را برای تولید کالاهای غیر مجاز در اختیار افراد قرار ندهند. همچنین مصرف کننده باید توجه داشته باشد که هرکالای غذائی بهداشتی باید روی برچسب خود یک شماره ساخت وزارت بهداری داشته باشد و چنانچه این شماره ـ که ملاک تأیید وزارت بهداری است ـ روی برچسب کالا نباشد، کالا صد درصد به طور غیر مجاز تولید شده است. اگرچه جسارت تولید کنندگان غیر مجاز به اندازه‌ای زیاد شده که حتی برچسب را نیز به صورت تقلبی چاپ می‌کنند و شمارهٔ ساخت جعلی می‌سازند!

می‌پرسیم: می‌توانید چند نمونه کالای تقلبی و فاسد را نام ببرید؟

می‌گوید: تقلب که به مفهوم جعل کردن چیزی به جای چیزی دیگر است، اکثراً به صورت مقطعی و در یک زمان خاص پدید می‌آید، اما فساد مواد خوراکی، بهداشتی و آرایشی همواره درحال افزایش است. اجناس تقلبی می‌تواند شامل مخلوط کردن یا کاملا عوض کردن دو ماده باشد. مثلا می‌توان به شربت آلبالویی اشاره کرد که به هیچ وجه چیزی به نام آلبالو ندارد یا اسکاچ ظرفشوئی تولید شده توسط واحدهای تولیدی زیر زمینی غیرمجاز از

بقیه از صفحه ۶

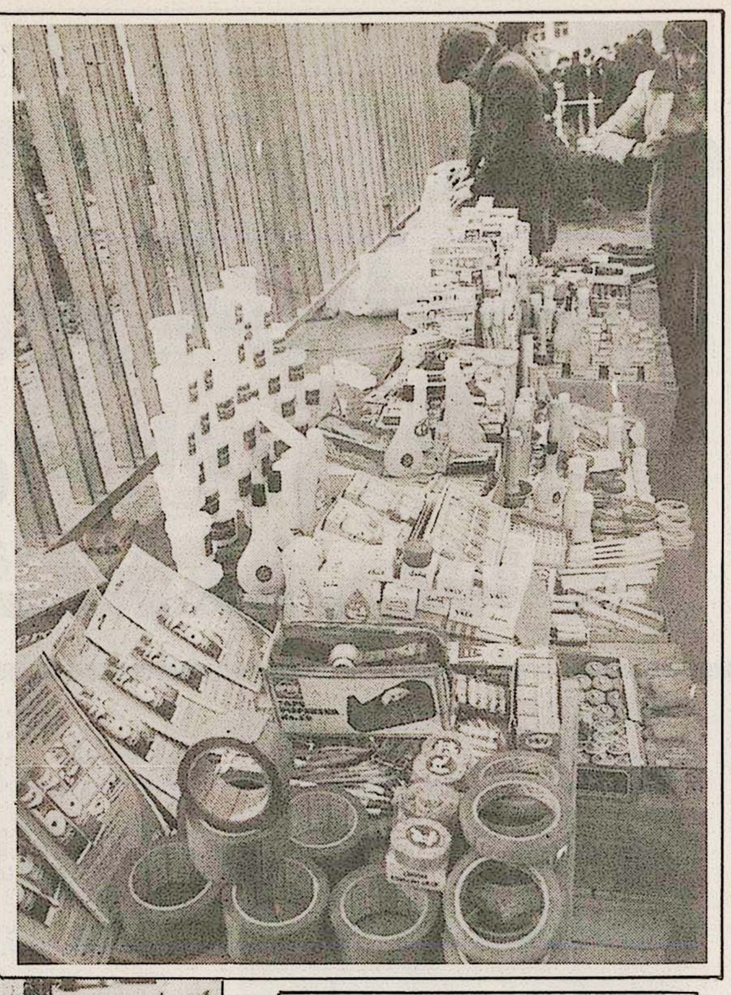

> * مردم می‌توانند از طریق تلفن ۷۵۳۸۸۳ موارد تخلف و تقلب در تولید مواد خوراکی، آشامیدنی و بهداشتی و آرایشی را به ادارهٔ نظارت بر مواد غذایی و بهداشتی بهداری استان تهران اطلاع دهند و یا نمونهٔ کالای تقلبی و فاسد را با مراجعه به ساختمان شمارهٔ ۳ بهداری استان تهران در خیابان دکتر شریعتی به آگاهی برسانند.

> * هدف از اعمال کنترل و نظارت بر مواد غذایی و بهداشتی این است که بهداشت و سلامت مردم به خطر نیفتد و زمینهٔ بروز و گسترش بسیاری از بیماری‌ها از بین برود.
> * چنانچه نظارت و کنترل بر مواد غذایی، آشامیدنی و بهداشتی به طور کامل و دقیق انجام شود، در میان مدت و بلند مدت، به میزان قابل توجهی از هزینه‌های درمانی کشور کاسته می‌شود.

کنکور تجربی تضمینی
در کانون مدرس
۸۳۳۶۰۰

مجتمع آموزشی خارزاد
برای اولین بار آموزش ۸۰٪ عملی
رادیو ضبط تلویزیون (رنگی ـ سیاه و سفید) و ویدئو را با روش جدید در کارگاهها و آزمایشگاههای مجهز ثبت نام مینماید. در هر سن و معلومات و شرایطی که دارید فرصت را از دست ندهید میدان انقلاب مقابل دبیرخانه دانشگاه تهران ۲ و ۶۶۸۲۵۱

آموزشگاه علمی آزاد دخترانه پویش
برای کلاسهای کنکور عمومی و اختصاصی
تجربی ـ ریاضی فیزیک و علوم انسانی
ثبت نام میکند
خیابان کارگر جنب بلوار کشاورز
۹۲۵۴۲۸

آموزشگاه علمی آزاد پسرانه رازی
تکدرس ـ تقویتی ـ دوره
فیزیک، شیمی، ریاضی جدید، هندسه
مثلثات، مکانیک، جبر، زیست شناسی
ادبیات، ریاضی وامار، زبان، عربی
تجربی ـ ریاضی ـ اقتصاد
۲۶ مهر

فریزر برد
با کارت ضمانت وخدمات بعد از فروش

خارزاد
با مطالب خواندنی تر از همیشه به زودی منتشر میشود.

فقط ۵ جمعه از ساعت ۳ تا ۷
تعمیرات یخچال
را درحد یک تعمیر کار ماهر در آموزشگاه کار و پیشه فرا گیرید جنوب میدان انقلاب تلفن ۹۲۸۹۶۳

مکاتبه ئی انستیتو مدیریت و تکنولوژی خیام
KHAYYAM Institute of management and Technology
کامپیوتر، نرم و سخت افزار، الکترونیک ارقامی، علوم فنی، بازرگانی، دیپلم انگلیسی دانشگاه کمبریج و فیوچر برای دریافت اطلاعات با تهران، پل سیدخندان، شمالغربی مطهری پلاک ۱۹ مکاتبه کنید.

نیازمندیهای اطلاعات
تلفن تماس پیشنهاد: ۸۳-۳۱۱۰۷۱

جناب سرهنگ محمود موسوی
ارتقاء درجه جنابعالی را از صمیم قلب تبریک عرض نموده و موفقیت روزافزون شما را از خداوند منان خواستاریم
خانواده بیات

قابل توجه بیماران قلبی ـ ریوی آسمی
دستگاه هواساز تصفیه
کننده ذرات آلوده درهوا بویژه دود سیگار تعداد محدودی وارد شده است قابل استفاده دوستداران
فضای سالم ـ مطب ها ـ دفاتر شرکتها ـ هتلها.
بازرگانی سعید تلفن ۶۲۴۳۴۵
میرزای شیرازی بین مطهری و بهشتی شماره ۲۹۶
محل نمایشگاه

آموزشگاه پیام
با شرایط استثنائی و تخفیف بیسابقه
حسابداری
همراه با دفترداری دوبل
ماشین نویسی
فارسی ولاتین
در پایان دوره گواهینامه رسمی اعطا میشود.
ولیعصر بالاتر از طالقانی
۶۴۲۷۹۷

تشکر و قدردانی از آقای دکتر جواد شهرآرا
بدینوسیله از آقای دکتر جواد شهرآرا (جراح و دندانپزشک) در نصب دندانها و برطرف نمودن ناراحتی مزمن فک بالایی اینجانب تشکر و قدردانی بعمل میاید.
تبریز ـ علی اصغر عزیزپور

آموزشگاه علمی آزاد پسرانه نیکان
تکدرس ـ تقویتی ـ دوره
فیزیک، شیمی، ریاضی جدید، هندسه
مثلثات، مکانیک، جبر، زیست شناسی
ادبیات، ریاضی وامار، زبان، عربی
خیابان دکتر بهشتی (عباس آباد) چهارراه شهرزوری ۸۴۶۶۵۳

لیکا
پوکه لیکا
پدیده ای نو در امر ساختمان
پوکه صنعتی لیکا
بعلت پایین بودن وزن مخصوص از فشار وارده بر ساختمان می کاهد عایق است و دما ساختمان را در تابستان و زمستان متعادل نگه می دارد ... و فاقد هرگونه مواد آهکی است
شرکت لیکا تنها تولیدکننده پوکه صنعتی لیکا در ایران
خیابان شهید بهشتی ـ چهارراه پاشا شماره ۱۶۹ تلفن ۵ـ۸۵۵۰۳۳

آموزشگاه آزاد علمی پسران آمادگی کنکور بوعلی
ریاضی فیزیک ـ تجربی ـ اقتصاد ـ عمومی
نشانی جدید: خیابان انقلاب پیچ شمیران اول شریعتی ۷۵۱۰۲۴

جدول ۲۰۴۲

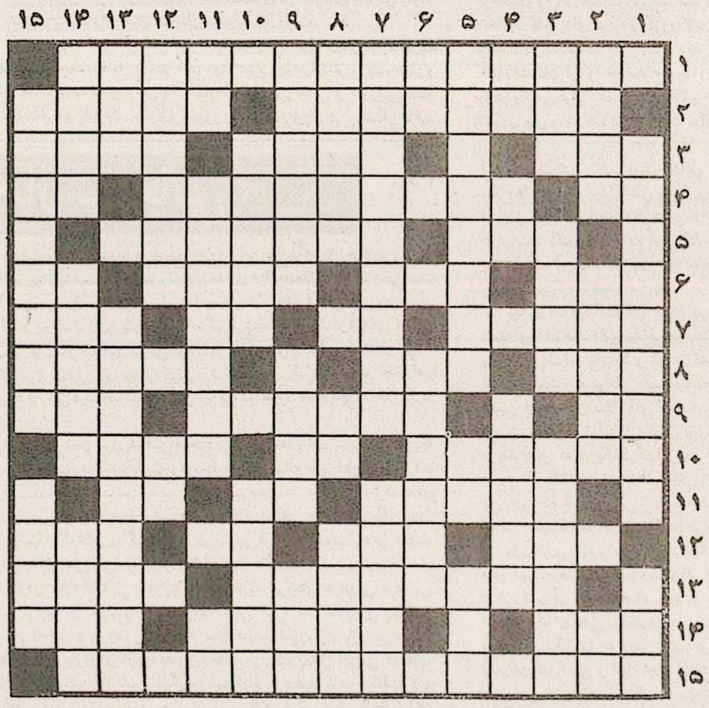

* افقی:
۱ـ آنان از آیندهٔ تاریک خود در فردای سقوط بعث عراق به هراس افتاده اند.
۲ـ اثری از آناتول فرانس نویسنده معروف فرانسه ـ نام دیگری برای عدس.
۳ـ شیرجنگل ـ از انجیل ها ـ آهسته
۴ـ کوچکترین ماه ـ کارمندان آگاهی که سابقا آنان را پلیس مخفی میگفتند ـ نوعی خط کش
۵ـ اسلحه کاشته شده درزمین! ـ بهرحال نوعی نشستن است
۶ـ قران مجید را بران قرار میدهند وتلاوت میکنند ـ از اصطلاحات ورزشی ـ پهلوانان ـ شهری زیارتی
۷ـ مشکلی که هنوزلاینحل مانده وباید چاره ای برای رفع آن اندیشید ـ رهاویله ـ خیس وآبدار ـ فوق پراکنده!
۸ـ موهای گردن شیر ـ حیله ونیرنگ ـ ملاح درکشتی های تجارتی
۹ـ از پایتخت های اروپایی ـ شیطان ـ لکه ای از آن آفتاب را ناپدید میکند
۱۰ـ جسمی که مرکب از اجزاء متشابه باشد ـ مهلک است وکشنده ـ هیات وزیران
۱۱ـ شغل ها ـ اشاره بدور ـ کاربجهٔ بهانه جو!
۱۲ـ فراموشی ـ از شهرهای استان فارس ـ وسیلهٔ آرد کردن گندم ـ شیوه وروال
۱۳ـ راضی شدن وحاضر شدن برای انجام کاری ـ انگشتان وسرانگشتان
۱۴ـ مادربزبان ترکی ـ قاضی زردشتی ـ چین وشکن روی پوست بدن
۱۵ـ از تاسیسات نفتی عراق که توسط توپخانه ایران به آتش کشیده شد

* عمودی:
۱ـ مامورانی که برای سرشماری عمومی به خانه شما میایند ـ خالص وپاک
۲ـ ماده ودمل ـ دزد وراهزن ـ رمق وتوان
۳ـ از اقوام قدیم ایران ـ دلتنگی وافسردگی ـ شبهایش بلند است
۴ـ دلیر وپهلوان ـ چه کس وچه وقت؟ ـ شب گذشته
۵ـ مربوط ومنسوب به اقیانوس اطلس ـ من وشما ـ زبان فارسی
۶ـ نام ناقص! ـ کنایه از یارودوست صمیمی ووفادار
۷ـ دلیرماهر درجنگ ـ به معنای ادم شوخ وخوش طبع بایک حرف اضافی دراخر
۸ـ گاراژ ویران! ـ خاک وگل کوزه گری ـ از انطرف به مفهوم حاجت وخواهش
۹ـ کسیکه بیماری زردی دارد ـ پدرشعر نو فارسی ـ از پائین به بالا ادم تنها
۱۰ـ اسانی ونرمی ـ کلمه تنبان به معنای شلوار لیفه دار که حروفش بهم ریخته
۱۱ـ ناشنوا ـ ادم علیل وبیمار ـ سره وخالص وفوج
۱۲ـ پاره کردن وچاک دادن ـ درخت زبان گنجشگ
۱۳ـ پاداش ومزد ـ لقب اسکندر مقدونی
۱۴ـ مرگ ونیستی ـ نگهبانی وهمچشمی کردن ـ از پساوندها
۱۵ـ دلال وکسیکه عهده دار حمل ونقل مال التجاره یا خرید وفروش ان برای دیگری باشد ـ غریبه وبیگانه نیست

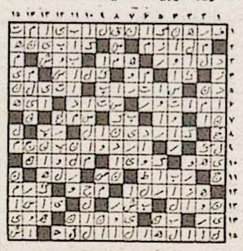

حل جدول ۲۰۴۱

نماز جمعه

حجت‌الاسلام والمسلمین سیدعلی خامنه‌ای امام جمعه تهران:

قطعنامه اخیر شورای امنیت، معنائی جز یأس و استیصال این شورا در رابطه با جنگ تحمیلی ندارد

* هرگز حرف زور و قلدری را قبول نخواهیم کرد.
* علاقه و شور ملت ما به تداوم مقاومت و ایستادگی در مقابل زورگوئی، به مراتب از اوائل جنگ بیشتر شده است.

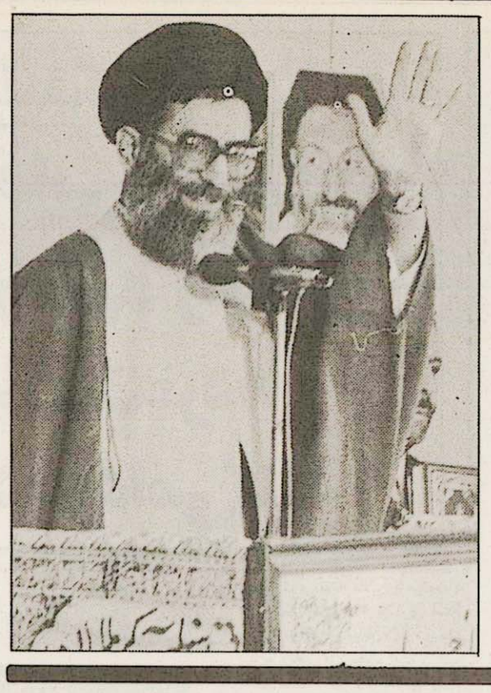

* مهمترین شرط ایجاد یک صلح پایدار در منطقه حذف رژیم متجاوز بعث و صدام است
* ملت غیور و شهید پرور ما در مقابل تهدیدات کوتاه نخواهد آمد و این تهدیدات استقامت ما را دوچندان خواهد کرد.
* عزم راسخ و ایمان ملت ما و استقامت رزمندگانمان در جبهه‌ها، باعث ناامیدی حامیان صدام شده است.

تهران ـ خبرگزاری جمهوری اسلامی:

حجت‌الاسلام والمسلمین سیدعلی خامنه‌ای امام جمعه تهران در خطبه دوم نماز جمعه این هفته در دانشگاه تهران با اشاره به تلاشهائی که در سطح جهانی و مجامع بین‌المللی از جمله شورای امنیت سازمان ملل به منظور رهانیدن رژیم متجاوز عراق از ورطه سقوط صورت می گیرد، اعلام داشت: این تلاشها از دیدگاه ملت ما جز شکست چیزی برای آنها ببار نخواهد آورد و قطعنامه اخیر شورای امنیت ناشی از یاسی است که به درون این شورا کشیده شده است.

وی افزود: صدور چنین قطعنامه‌ای که حاوی تصمیم جدیدی نیست، آنهم پس از سه روز و بحث‌های بی‌محتوا بین اعضاء شورا معنائی به جز استیصال شورای امنیت در رابطه با جنگ تحمیلی ندارد.

وی تأکید کرد: موضع ما در مقابل این قطعنامه‌ها و شورای امنیت روشن است چرا که ملت ما همواره شاهد حمایت مستمر این شورا از متجاوز و سکوت در مقابل شروع کننده جنگ و سکوت در مقابل نقض مقررات بین‌المللی از سوی رژیم عراق بوده است.

احساس مردم ما از این شورا دقیقا از عملکرد این شورا نشأت گرفته است و ما اعلام می کنیم که هرگز حرف زور و قلدری را قبول نخواهیم کرد اما اگر شورای امنیت همانطور که به دبیرکل سازمان ملل مأموریت داده خواهان بررسی یک صلح پایدار در منطقه است، ما اعلام می کنیم مهمترین شرط ایجاد یک صلح پایدار حذف این عنصر آتش افروز و متجاوز که رژیم بعث و صدام است، می باشد.

حجت الاسلام والمسلمین خامنه‌ای اظهار داشت: در گذشته ما همواره این را نشان داده‌ایم که در مقابل حرف حق تسلیم هستیم. اما باید سخن و استدلال این ملت انقلابی و بزرگ را شنید و شما نمی توانید این مردم را ندیده بگیرید. وی با اشاره به اعمال رژیم‌های دست نشانده و استکبار جهانی که با استناد به این قطعنامه در صدد تهدید ملت ما هستند گفت: ما اعلام میکنیم که ملت غیور و شهیدپرور ما، دراین مدت انقلاب نشان داده است که در مقابل تهدیدات کوتاه نخواهد آمد و این تهدیدات استقامت ما را دوچندان خواهد کرد.

وی در قسمت دیگری از این خطبه با اشاره به مسائل جنگ به عنوان مهمترین مسئله کشور، به تشریح شرایط رژیم عراق و وضعیت جبهه‌های جنگ پرداخت.

امام جمعه تهران افزود: ملتی که هرگز نمی‌خواست با ما وارد جنگ شود و نیروهای مسلحی که هنوز برای جنگ با انقلاب اسلامی توجیه نشده بودند توسط رژیم بعث و صدام رودرروی انقلاب نوپای ما قرار گرفتند.

وی ابراز امیدواری کرد که ملت عراق قیام و کار این رژیم جنگ افروز را یکسره کنند و این انتظاری است که همه ملت ایران از ان دارد.

آقای خامنه‌ای با اشاره به ناامیدی دولت‌های خارجی از رژیم صدام گفت: همه‌ی این تبلیغات رسانه‌های گروهی استکباری که امروز در رابطه با صلح برپا شده و دیگر دست از تجلیل رژیم بغداد برداشته‌اند، نشاندهنده یأس آنها از ادامه حیات این رژیم جنگ‌افروز است.

وی با اشاره به عزم راسخ ملت در تداوم جنگ به منظور سرنگونی رژیم صدام اظهار داشت: عزم راسخ و ایمان ملت ما و استقامت رزمندگان در جبهه‌ها است که هم اکنون باعث ناامیدی حامیان صدام شده است.

وی افزود: مقاومت ما عامل اصلی همه این پیروزی‌ها بود.

و امروزه در آستانه هفتمین سال جنگ می‌بینیم که علاقه و شور این امت به تداوم مقاومت و ایستادگی در مقابل زورگوئیها، به مراتب از اوائل جنگ بیشتر شده است.

رئیس شورای عالی دفاع با اشاره به سه عامل استقامت ملت ایران ناامیدی حامیان عراق و فروپاشی رژیم بعث از درون، اظهار داشت:

دراین مرحله از جنگ و با توجه به این عوامل دورنمای روشنی برای پایان جنگ و پیروزی رزمندگان اسلام پدیدار شده است.

آقای خامنه‌ای در بخشی دیگر از این خطبه با اشاره به فعالیتهای نهضت سوادآموزی از مردم ایران خواست تا با توجه و اقبال کامل به امر ریشه کن نمودن بی‌سوادی در کشور تلاش نمایند.

وی با تأکید بر سفارشات متعدد اسلام به کسب علم و دانش برای مسلمانان اظهار داشت: در شرایط کنونی ملت ما شایسته‌ترین امت در این جهاد اکبر یعنی تعلیم و تعلم است.

آقای خامنه ای با اشاره به میزان بی سوادی در کشور که میراثی از رژیم گذشته است، گفت: متأسفانه ما آمار دقیقی از میزان بی سوادی در کشور نداریم که امیدواریم در سرشماری سراسری که هم اکنون در جریان است، این آمار و خیلی از اطلاعات مفید دیگر از توانائیهای بالقوه و بالفعل کشور مشخص شود.

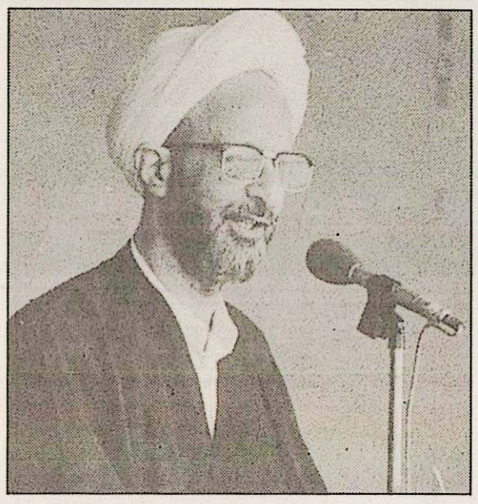

وی ابراز امیدواری کرد که روزی همه ملت ما از نعمت سواد برخوردار شوند و حتی‌المقدور اگر نمی‌توانیم همه ملت را به سطح آموزش عالی برسانیم، اما همت خود را برای محو بی سوادی در سراسر کشور و در سطح شهر و روستا معطوف کنیم.

خطبه اول

امام جمعه تهران خطبه اول نماز را به پیگیری سلسله بحثهائی پیرامون سیاستهای استکبار جهانی در اشاعه فساد و فحشاء در جوامع اقتصادی اختصاص داد. وی در ابتدای این خطبه، نمازگزاران را به رعایت تقوا و حفظ حدود الهی و مقابله و مبارزه با نفس وهواهای نفسانی فراخواند.

امام جمعه تهران از نمازگزاران خواست، تا با تقویت روح و پرهیز از گناه، اعمال خود را در جهت الهی تقویت کنند.

حجت الاسلام والمسلمین سیدعلی خامنه‌ای مقصود اصلی از طرح موضوع سیاستهای استکبارجهانی دراشاعه فسادوفحشاء درجوامع راافشای دستهای مرموز و پلید دشمنان اسلام خواند که می‌خواهند به وسیله ترویج فساد در جامعه، ضربه‌هائی به ملت و جامعه وارد سازند. آقای خامنه‌ای در همین رابطه به طرح نظرات اسلام در ارتباط با روابط ناسالم جنسی پرداخت و تکلیف رسانه‌های گروهی و مبلغین و متفکرین را متذکر شد.

امام جمعه تهران گفت: جمهوری اسلامی ایران در دین، تنها کشور و مردم آن تنها ملتی هستند که برای زن و مرد در معاشرت‌ها تکلیف دارند و حدود و ضوابط مشخص و معینی را برای آن‌ها قائلند.

وی این محدودیت راکه مجموعا مرد و زن را ازگرایش به فساد جنسی پرهیز می‌دارد، حدودی که اسلام مقرر کرده است خواند.

امام جمعه تهران متذکر شد: گاه این محدودیتها در جوامع مختلف، با سوءنیت و سوءتفسیر مورد بررسی قرار می گیرد و ما را متهم می کنند به اینکه مثلا برای زن احترام قائل نیستیم و یا اینکه محدودیتهای مقرر در اسلام نوعی اهانت به زن است. در حالی که اینچنین نیست. این محدودیتها احترام به زن و احترام به شخصیت او و وسیله کمال زن و مرد است.

آقای خامنه ای افزود: اسلام با فحشاء و فساد جنسی و بی‌بندوباری و آن چیزهائی که آزادی جنسی نامیده می‌شود، مخالف است و همه اینها که آنها را محدودیت می‌خوانیم، مقدمه‌ای است، برای آنکه از رشد سلول بدخیمی که به یک غده چرکین تبدیل خواهد شد جلوگیری کنیم.

امام جمعه تهران خاطرنشان ساخت که اسلام با تمتع قانونی والتذاذ شرعی جنسی مخالف نیست. آنچه اسلام با آن مخالف است، بی‌بندوباری جنسی است که جامعه را به فساد می کشاند.

آقای خامنه ای زندگی انسانی را به دوبخش محیط زیست اجتماعی و کانون آرامش و آسایش تقسیم کرد.

وی گفت: اسلام محیط زیست اجتماعی را محدود به کار، تلاش، تحصیل، مبارزه و اعاشه فعالیتهای اجتماعی کرده است و در کانون آرامش و آسایش که همان خانه و خانواده است التذاذ جنسی درچهارچوب قانونی و شرعی مطرح می‌شود. اگراین دومحیط وظایف خودشان راانطورکه اسلام پیش‌بینی کرده است انجام دهند، انوقت یک زندگی شاد برای خانواده بوجود خواهد امد.

وی ادامه داد: اسلام خانه و خانواده را برای آسایش زن و مرد قرار داده است.

امام جمعه تهران فساد جنسی درجوامع مختلف بویژه جوامع غربی را ناشی از بهاندادن به خانواده خواند و عدم تمایل جوانان به تشکیل خانواده را ناشی از وجود فرهنگ غلط و زشت بی‌بندوباری جنسی خواند.

وی افزود: اسلام با اشباع غرایز جنسی مخالف نیست بلکه حتی آنرا تشویق می کند.

این اشباع از نظر اسلام باید شرعی و قانونی باشد. امام جمعه تهران فساد جنسی را که در غرب به آزادی جنسی تعبیر می‌شود رواج بی‌بندوباری و فساد توصیف کرد و آنرا عامل سست شدن پیوندهای خانوادگی و مودت در خانواده خواند.

وی متذکر شد: فساد جنسی و بی‌بندوباری علاوه به گسستن پیوند در خانواده، نسلهای آینده را نسلهائی غیرقابل اعتماد و سست و فاسد به بار خواهدآورد.

حجت الاسلام والمسلمین خامنه‌ای حجاب را سدی که مانع ترویج فساد می‌شود خواند و گفت: همه محدودیتها در اسلام برای آن است که محیط اجتماع و خانواده سالم بماند.

امام جمعه تهران در پایان خطبه اول وظیفه سنگین مبلغین و متفکرین و نیز رسانه‌های گروهی در بیان و تفسیر وتبیین فلسفه حجاب و نیز توجیه و تفسیر و هدف استعمار ازترویج فساد و بی‌بندوباری جنسی را متذکر شد.

سخنران پیش از خطبه‌های نماز جمعه دیروز تهران حجت‌الاسلام مصباح یزدی بود که در مورد زمینه توحید سخنانی ایراد کرد.

شهردار دارالسلام در بازدید از آثار خرابی های ناشی از تجاوزات رژیم عراق در هویزه:

امروز تمام مستضعفان جهان بویژه مردم مسلمان تانزانیا به پیروزی جمهوری اسلامی ایران در این جنگ چشم دوخته اند.

اهواز ـ آقای «کیپ واناکندو» شهردار دارالسلام پیش از ظهر پریروز از آثار خرابی های ناشی از تجاوزات قوای بعثی عراق به هویزه دیدن کرد و با عمق ددمنشی های رژیم بغداد آشنا شد.

گزارش خبرگزاری جمهوری اسلامی حاکیست: به هنگام ورود شهردار دارالسلام، بخشدار هویزه ضمن خوشامد گویی به تشریح جنایات قوای بعثی علیه مردم عرب و مستضعف شهر هویزه پرداخت و گفت: ارتش صدام جنایتکار در اوایل جنگ تحمیلی با حمله به میهن اسلامی ایران و از جمله شهر عرب نشین هویزه و روستاهای اطراف صدها تن از مردم بی گناه را به شهادت رسانده و یا به عنوان اسیر جنگی به عراق منتقل کرد.

وی افزود: از جمله افرادی که در جریان هجوم ارتش عراق به هویزه به شهادت رسیدند، بخشدار سابق هویزه بود. بخشدار هویزه با اشاره به بازسازی این شهر توسط آستان قدس رضوی گفت:

آستان قدس رضوی تعداد ۱۸۰۰ واحد مسکونی را بازسازی و نوسازی کرده است.

وی افزود: بعد از اتمام بازسازی هویزه حدود ۳۰۰ خانوار که در منطقه دشت آزادگان در سیاه چادرها زندگی می کردند، به خانه های خود در هویزه بازگشتند. اما متاسفانه صدام بازهم دست از شرارتهای خودنکشید و این تعداد خانوار را هدف حملات هواپیماهای خود قرار داد که در این راستا تعدادی از مردم بی گناه شهید و مجروح شدند و بخشی از خانه های نوسازی شده نیز تخریب شد.

بخشدار هویزه خطاب به شهردار دارالسلام گفت: شما امروز از خرابی های شهر هویزه دیدن کردید تا مظلومیت مردم ما را با تمام وجود احساس کنید. انتظار ما این است که مشاهدات خود را برای مردم تانزانیا بازگو کنید.

سپس فرماندار دشت آزادگان طی سخنانی به ارائه آماری از خرابی های منطقه دشت آزادگان پرداخت و گفت: حدود ۱۵۰ روستا از توابع دشت آزادگان با خاک یکسان شده و بیش از ۴۵۰ هکتار از اراضی کشاورزی منطقه توسط قوای بعثی به صورت خاکریز و یا سنگر درآمده بود.

وی افزود: درجریان پاکسازی واحیاءاراضی کشاورزی نیزانفجارمین های کارگذاشته شده توسط قوای صدامی منجر به شهادت جمعی از مردم بی گناه این منطقه شد.

فرماندار دشت آزادگان سپس به کشف یک گور دسته جمعی در اطراف هویزه اشاره کرد و گفت: رژیم صدام از هیچ گونه جنایتی در حق مردم مستضعف هویزه فروگذاری نکرد و با زنده به گور کردن ۲۷ تن از مردم بی گناه کشاورزان منطقه که در بین آنان تعدادی کودک نیز بود روی جنایتکاران تاریخ را سفید کرد.

فرماندار دشت آزادگان در پایان با اشاره به باز سازی شهر هویزه گفت: بازسازی این شهر بدون دخالت کارشناسان خارجی و تنها با اتکاء به ایمان و قدرت خلاقیت مردم متعهد کشورمان صورت گرفته است.

در همین جا شهردار دارالسلام طی سخنانی با اشاره به توطئه ابرقدرتها علیه مسلمانان جهان گفت: اززمان بعثت حضرت پیامبراکرم «ص» تابه امروز اسلام بارها مورد تهاجم دشمنان خارجی قرار گرفته، ولی بحمدالله با هوشیاری مسلمانان، این تهاجمات با شکست روبرو شده است.

وی افزود: چیزی که امروز مایه تعجب است حمله به اصطلاح یک کشور مسلمانی مانند عراق به جمهوری اسلامی است که رژیم بغداد چگونه می تواند درعین ادعای مسلمانی چنین حمله‌ای را توجیه کند.

آقای کیپ واناکندو افزود: ما اطمینان داریم که اسلام پیروز است و هیچ قدرتی نمی تواند آنرا از بین ببرد.

وی در پایان از ایثارگری ها و فداکاری های مردم دشت آزادگان در طول جنگ تحمیلی ستایش کرد.

بنابراین گزارش شهردار دارالسلام و همراهان سپس از اماکن مقدسه و شهر نوسازی شده هویزه و آثار خرابی های برجای مانده دیدن کردند.

در پایان این دیدار، آقای کیپ واناکندو در یک گفتگوی اختصاصی با خبرگزاری جمهوری اسلامی ضمن ابراز تاسف از تخریب شهر باستانی هویزه توسط قوای بعثی گفت: شهر تخریب شده هویزه یک سند جنایت جنگی است که می تواند علیه رژیم صدام مطرح شود.

وی افزود: ایثار و فداکاری مردم مسلمان ایران نشان می دهد که از هیچ قدرتی هراسی ندارد. همچنین قدرت خلاقیت و فداکاری مردم هویزه در ترمیم خرابی ها به یک معجزه شبیه است.

شهردار دارالسلام در پایان افزود: امروز تمام مستضعفان جهان بویژه مردم مسلمان تانزانیا به پیروزی جمهوری اسلامی ایران در این جنگ چشم دوخته و من از مردم قهرمان و شهید پرور ایران که در برابر تجاوزات دشمنان اسلام ایستادگی کرده‌اند، قدردانی می کنم و پیام مقاومت مردم ایران را به گوش مردم تانزانیا خواهم رساند.

در پایان این بازدید یک جلد کلام الله مجید از سوی فرماندار دشت آزادگان به عنوان یادبود به شهردار دارالسلام اهداء شد.

اخبار داخلی

دیدار با نماینده امام و تولیت آستانقدس رضوی

نماینده امام و تولیت آستان قدس رضوی در دیدار با شهردار دارالسلام و هیأت همراه وی گفت: اینکه گفته می شود در اسلام مرز جغرافیایی وجود ندارد، به لحاظ یکسان بودن فکر و عقیده مسلمانان است و همه مسلمانان یک ملت واحده هستند.

نماینده امام، امپریالیسم، صهیونیسم را یک پدیده اجتماعی خواند و گفت: براساس معیارهای اسلامی برقراری رابطه با این پدیده و همچنین افریقای جنوبی که برخورد ضد انسانی با یک گروه خاص دارد امکان پذیر نیست لذا بدیهی است انسان در حالی که مسلمان است، نمی تواند رابطه اعتقادی سیاسی با اسرائیل داشته باشد.

نماینده امام و تولیت آستان قدس رضوی سکوت مسلمانان در مقابل کفار را گناه بزرگ دانست و گفت: مبارزه با کفار تا احقاق حق مظلوم جایز است.

وی در پایان مسلمانان را به وحدت و تکیه بر معیار های اسلامی فراخواند و گفت: در صورت تحقق این امر، مسلمانان از هیچ قدرتی ولو مجهز به مدرنترین سلاحهای روز نخواهند هراسید.

به گزارش خبرگزاری جمهوری اسلامی، شهردار دارالسلام و هیأت همراه وی که به مشهد سفر کرده بود، روز چهارشنبه گذشته در تالار اماکن متبرکه با حجت الاسلام والمسلمین واعظ طبسی نماینده امام و تولیت آستانقدس رضوی دیدار و گفتگو کرد.

در این دیدار شهردار دارالسلام نیز علاقه ملت مسلمان تانزانیا به انقلاب اسلامی ایران و اثرات آنرا بیان داشت.

ملاقات سفیر ایران با قائم‌مقام نخست وزیر و وزیر اطلاعات زیمبابوه

تهران خبرگزاری جمهوری اسلامی:

قائم مقام نخست وزیر زیمبابوه رژیم عراق را آلت دست سیاست تجاوزکارانه امپریالیسم امریکا در شروع جنگ علیه انقلاب اسلامی ایران دانست.

به گزارش خبرگزاری جمهوری اسلامی «موزندا» که در ملاقات با سفیر جمهوری اسلامی در هراره سخن می گفت، سفر خود در اوایل پیروزی انقلاب اسلامی به ایران و ملاقات با امام امت را یادآور شد. وی گفت دشمنان جمهوری اسلامی ایران به خاطر وضعیتی که در اوایل انقلاب در ایران وجود داشت، فرصت‌طلبی کردند و به ایران حمله نمودند. دراین دیدار سفیر جمهوری اسلامی برلزوم مبارزه همه جانبه با آپارتاید تأکید کرد. وی وجوه مشترک فراوان بین دو کشور ایران و زیمبابوه را دلیل دوبار سفر رئیس جمهوری کشورمان به زیمبابوه دانست.

«موزندا» از کمکهای اهدایی جمهوری اسلامی ایران به دولت زیمبابوه تشکر کرد. از سوی دیگر سفیر ایران در هراره با وزیر اطلاعات زیمبابوه نیز ملاقات کرد. در این دیدار «شاموریاریرا» بر روابط حسنه موجود بین دو کشور و لزوم گسترش آن تأکید کرد. وی به همکاری‌های دو کشور در جریان برگزاری اجلاس سران جنبش عدم تعهد اشاره کرد و از کمک‌های اهدایی جمهوری اسلامی ایران تشکر نمود. وی گفت: کشورش خواستار خاتمه جنگ است و از واگذاری هرگونه کمکی در این زمینه دریغ نخواهد کرد. «شاموریاریرا» در ادامه سخنانش به توطئه‌های تبلیغی امریکا رژیم اشغالگر قدس و رژیم نژادپرست افریقای جنوبی علیه ایران و زیمبابوه اشاره کرد و خواستار توجه خاص و ندادن فرصت به این گونه فعالیت‌های دشمنان مشترک شد. در این دیدار سفیر جمهوری اسلامی ایران مواضع کشورمان در رابطه با جنگ و لزوم مبارزه با رژیم نژادپرست افریقای جنوبی را برشمرد.

نماینده ایران در «یونسکو»:

آقای «امبو» تجسم مقاومت حکیمانه و آزاد در برابر سلطه جویی در نظام جهانی است.

پاریس ـ خبرگزاری جمهوری اسلامی:

نماینده جمهوری اسلامی ایران در یونسکو خوشحالی محافل غربی و رسانه‌های وابسته به غرب از تصمیم «مختار احمد امبو» مدیرکل یونسکو مبنی بر عدم تمایل وی به شرکت در انتخابات مدیرکلی این سازمان در نوامبر سال آینده را بی‌مورد دانست و گفت: اکنون این مسئله ثابت شده است، که مسئله و مشکل یونسکو به دلیل شخص آقای «امبو» نیست. بلکه مسئله کل نظام همکاری بین‌المللی است که از سوی قدرتها مورد حمله قرار گرفته و آقای «امبو» تجسم مقاومت حکیمانه و آزاد در برابر این تصور نامشروع سلطه جویی در نظام جهانی است که اساس همکاری و تفاهم بین‌المللی را به خطر انداخته است. اگر فردا آقای «امبو» نیز از یونسکو رفت، مشکل باقی است و تنها با فرد دیگر و در شکلی دیگر مطرح خواهد بود.

دکتر فیض که روز چهارشنبه در پایان یکصدوبیست و پنجمین شورای اجرایی یونسکو با خبرنگار جمهوری اسلامی ایران سخن می گفت، افزود: دنیایی که امروز ثروت قدرت و صنعت جهان را در اختیار دارد باید با خردمندی حضور کشورهای ضعیف و مستضعف را در کنار خود و با حق رأی و نظر مساوی بپذیرد والا جدال همچنان ادامه خواهد داشت.

وی یادآوری کرد: اگر آقای امبو که مسلمان و به قول خودش فرزند آفریقا و جهان سوم است با فشار برکنار شد، جهان سوم وجود یک غربی تمام عیار و مدافع جهان غرب را بر رأس یک سازمان فرهنگی علمی و آموزشی مانند یونسکو نخواهد پذیرفت. نماینده جمهوری اسلامی ایران در یونسکو تاکید کرد: دیگر نمی‌توان پذیرفت که همه چیز در روابط قدرت خلاصه شود. من تصور می کنم که حتی صلاح دنیای غرب در این است که در رأس سازمان‌های بین‌المللی شخصیتی همچون آقای «احمد مختار امبو» را بپذیرد که نه تنها طرفدار یک تفاهم جهانی و استقلال سازمان‌های بین‌المللی است، بلکه در برابر فشارهای هر بلوک و هر دسته‌ای هم مقاومت می کند. نماینده جمهوری اسلامی ایران در یونسکو در ادامه این گفتگو پیرامون انصراف آقای مختار احمد امبو از دبیرکلی این سازمان در دوره بعد گفت این تصمیم مدیرکل یونسکو را باید در مفهوم روح استغنا وته استعفا از روی ناچاری تفسیر نمود.

وی افزود: علم به این موضوع که تاکنون داوطلبی در سطح وی «امبو» و مورد اعتماد اکثریت کشورهای جهان برای مدیرکلی یونسکو معرفی نشده است، می‌توان سخنان آقای امبو را بهتر درک و بگونه‌ای دیگر تفسیر کرد. آقای فیض اضافه کرد: سخنان آقای مدیرکل که در یک جلسه خصوصی ایراد شد، او را از این پس در مقام بهتری قرار خواهد داد. چه در موقعیت کنونی تصمیم آقای امبو مبنی بر عدم تمایلش به احراز مقام مدیرکلی برای سومین بار، درحالیکه وی از حمایت اکثریت کشورهای جهان سوم، سازمان وحدت آفریقا، اتحادیه کشورهای عرب و گروه کشورهای غیرمتعهد برخوردار است، یک «گذشت» و یا یک فداکاری است. دکتر فیض افزود: آقای امبو اکنون دشمنان و انتقادکنندگان خود را خلع سلاح نموده و به همان میزان نیز کشورهای جهان سوم را در وضعی قرار داده که باید تلاش خود را جهت حمایت مجدد از مدیرکل و تشویق وی به شرکت در انتخابات نوامبر سال ۸۷ تشدید نمایند.

تولیدکنندگان مواد غذایی و بهداشتی تقلبی و فاسد زندگی و سلامت مردم را با سود سودا می کنند.

بقیه از صفحه۶

موکت رنگ شده است و یا مایع ظرفشویی که باید ۱۴ درصد ماده مؤثر اکتیو داشته باشد، دو درصد دارد، یا سرکه‌ای که از اسید تولید می‌شود و زردچوبه‌ای که از نان خشک، و نوار بهداشتی و پوشکی که از مخلوط کردن ضایعات کارخانه‌های ریسندگی و پرز قالی، و زعفرانی که از کاکل ذرت تولید می‌شود. همچنین می‌توان به صدها کالای تقلبی دیگر که تشخیص کیفیت آنها به مهارت و تجربه نیاز دارد، می‌توان اشاره کرد.

می‌پرسیم: به عقیدهٔ شما راه‌های اساسی مقابله با این قبیل تخلفات چیست؟

می‌گوید: «قبل از هرکار، باید کالای استاندارد و مرغوب در اختیار مردم گذاشته شود تا مصرف کننده وادار به خرید کالای تقلبی و فاسد نشود. دیگر این که وزارت بازرگانی بر توزیع مواد اولیه کنترل مؤثر داشته باشد تا مواد اولیه به بازار سیاه و به کارگاه‌های غیر مجاز نرود. دیگر این که در خریدهای بین‌المللی و خارجی دقت بیشتری شود تا کالای فاسد به کشور وارد نشود. و نکته دیگر مربوط به انحطاط و سقوط اخلاقی تولید کنندگان کالای فاسد و تقلبی است که به خاطر دستیابی به سود زیاد و به اصطلاح بادآورده، از هیچ اقدامی ـ حتی از به خطر انداختن جان مردم ابایی ندارند مقابله با این انحطاط اخلاقی خیلی مهم است که متأسفانه تا به حال در این مورد کار مؤثری انجام نشده است کار چندانی صورت داد.

مذاکرات نافرجام

بقیه از صفحه ۱۲

آدلمان: درزمینه کنترل‌تسلیحات نیز همچون زندگی رویه‌ی احتراز ازعلائم بیماری وجود دارد.

هرچه به هدفی نزدیکتر شوید برای نیل به آن مقاومتر می شوید. بنابراین، بمجرد آن که شوروی هادرزمینه طرح نیروی میان برد علاقه نشان دادند (اروپائی ها) دچار دستپاچگی شدند. درثانی، اوضاع تغییر یافته است چه مانیروی میان بردرا مستقر ساخته‌ایم.

درمورد «شق صفر» زمانی که بامشکل دراستقرار موشکها درزمین روبرو هستید امردیگریست.

* آیا آمریکائیان به اندازه شوروی درپیشروی به سوی توافقی درزمینه سلاح های میان برد انعطاف پذیری نشان داده اند؟

آدلمان: اهداف ماتغییر نیافته است. لیکن موضع ما ظرف سال ها کمی تغییر یافته است. مابه تغییری بنیادی از «شق صفر» به حد واسط درمارس ۱۹۸۳ تن دردادیم. درآن تاریخ گفته‌ایم هرتعدادی از صفرتا ۵۷۲ که مورد نظر انان باشد برای ماقابل قبول است. هرچه کمتر بهتر. و پس ازآن که چنین موضع انعطاف پذیری رااتخاذ کردند، آن وقت دیگر یافتن راه های تازه برای دادن امتیاز بیشتر بسیار دشوار است. به اعتقاد من ازسه گروه مذاکره کننده درژنو یعنی مذاکرات سلاح های استراتژیک، سلاح های میان بردو دفاع درفضا، مذاکرات پیرامون سلاح های میان برد بهترین فرصت رابرای نیل به توافق طی سال های آتی دارد.

* آیا شوروی همچنان می کوشد توافقی درزمینه سلاح های استراتژیک را به توافقی برای ممنوعیت سیستم های دفاعی درفضا مربوط سازد؟

آدلمان: مسأله اینجاست که آیا شوروی برسر توافقی درمورد سلاح های تهاجمی وارد معامله خواهد شد یاآیا به مربوط ساختن آن به سلاح های تدافعی که آنرا مجاز نمی دانند، ادامه خواهند داد.

* باتوجه به زمان دراز موردنیاز برای مذاکره برسریک معاهده کنترل تسلیحات آیا هنوز امکان نیل به توافق مهمی درطی دوره ریاست جمهوری ریگان وجود دارد، یاخیر؟

آدلمان: چنانچه شوروی پیشنهاد تازه‌ای مطرح سازد فکر می کنم اگر سریعتر بجنبیم به توانیم به توافقی دست یابیم. مذاکراتی که از هجدهم سپتامبر درژنو آغاز شده است دورحساسی ازمذاکرات راتشکیل می دهد.

* شماو مقام های دیگر دولت ریگان درمورد ضرورت پایداری برسر اهداف خود درمذاکره باشوروی مطالبی نگاشته‌اید. آیا فکر می کنید سابقه مذاکرات شش ساله مؤید این نظر شما باشد؟

آدلمان: کاملا این طور است. به آنچه که امروز درمذاکرات تسلیحاتی مطرح می شود بنگرید. مادرمورد دستور مذاکرات رونالد ریگان که درسال های ۱۹۸۱ و ۱۹۸۲ اعلام شد وازسوی به اصطلاح «کارشناسان کنترل تسلیحات» درآن سال ها ردشد، مذاکره می کنیم.

اجلاس سران یا جنجال تبلیغاتی

بقیه از صفحه۱۲

لحنی تقریبا محزون پاسخ داد، «بله اما به چیزی دیگر نیاز داریم.»

چرا نیروهای هسته‌ای میان برد؟ قطعنامه این مساله در گذشته نیز موجب تشنجاتی شده است. هنگامیکه آمریکا در اواخر سال ۱۹۸۳ استقرار موشک در اروپای غربی را آغاز کرد، شوروی ها مدت ۱۶ ماه مذاکرات تسلیحاتی ژنو را متوقف کردند. با وجود این، موشک های اس اس ۲۰ شوروی و موشک های کروز و پرشینگ ـ۲ آمریکا در اروپا در استراتژی هسته‌ای ابرقدرت ها نقش حساس و مرکزی را ایفا نمی کنند. اهمیت آنها بعنوان سمبل های سیاسی بیش از اهمیتی است که بعنوان سلاح دارند. خطر موشک های اس اس ۲۰ شوروی نتوانست کشورهای اروپایی غربی را از اتحاد با آمریکا به هراس بیندازد و برعکس، آنها پیمان ناتو را جهت مقابله با مخالفت هیستریک جنبش های صلح داخلی ایجاد کردند و به آمریکا اجازه دادند موشک های خود را در خاک آنها مستقر کند تا با سکوهای پرتاب موشکی شوروی موازنه برقرار کند. آمریکا ضمن حمایت از امر استقرار موشک ها، موضعگیری خود را مشخص ساخت که از هم پیمانان خود دفاع خواهد کرد. این کشور اکنون می تواند بدون متحمل شدن زیانی، اکثر این موشک ها را قربانی کند، بویژه اینکه هدف اولیه از استقرار آنها، راضی کردن شوروی ها به کنار گذاشتن موشک های اس اس ۲۰ بود.

دولتهای اروپایی که خطرات سیاسی بزرگ جهت مستقر کردن موشک های کروز و پرشینگ را تحمل کرده‌اند، می خواهند حداقل تعدادی از آنها را به عنوان علامتی از تضمین آمریکا برای محافظت از کشورهای آنها در مقابل حملات احتمالی محفوظ دارند.

درنتیجه، امریکا در اواخر سال گذشته پیشنهاد کرد: هرطرف تعداد کلاهک های هسته‌ای موشک های میان برد خود را در اروپا به ۴۲۰ عدد محدود کند. لیکن مذاکره کنندگان آمریکایی در ژنو اکنون با جدیت پیشنهاد متقابل شوروی را در پایین آوردن تعداد کلاهک های موجود در اروپا به یکصد عدد تا زمانیکه شوروی شرایط ویژه آمریکا را نپذیرد، بررسی می کند. این امر مستلزم نابودی ۱۳۶ کلاهک آمریکا و ۱۰۲۳ کلاهک شوروی که قبلا همراه با موشک هایی که آنها را پرتاب خواهند کرد، مستقر شده اند. برای نخستین بار در تاریخ کنترل تسلیحات، یک دسته‌ی کامل از سلاح های هسته‌ای بطور موثری کاهش خواهد یافت.

علاوه براین، شوروی از اصرار براینکه محدودیت انبارهای هسته‌ای انگلیس و فرانسه نیز در هرمعامله‌ای در مورد نیروهای هسته‌ای میان برد گنجانده شود، دست برداشته است. شواردنادزه دو هفته پیش در واشنگتن حتی اشاره کرد که مسکو دیگر به مدرنیزه شدن تجهیزات بازدارنده هسته‌ای فرانسه و انگلیس اعتراضی ندارد. حتی در آنصورت، جزئیات مهمی وجود دارد که می توانند یک توافقنامه را بی اثر کنند. مذاکره کنندگان هنوز باید مشخص کنند چه ترکیبی از موشک های کروز و پرشینگ آمریکا در این محدوده یکصد کلاهکی مجاز است. معامله کنندگان آمریکایی میل دارند هم موشک های میان برد و هم کوتاه برد شوروی را در اروپا محدود کنند و مسکو تاکنون در مقابل این درخواست مقاومت کرده است. علاوه براین، واشنگتن در جستجوی یک «معامله جهانی» است که مستلزم نابودی حداقل ۵۰۰ عدد از ۶۰۰ کلاهکی است که اکنون بر موشک های اس‌اس۲۰ مستقر در بخش آسیای شوروی سوار شده اند و به سمت ژاپن یا چین، نشانه گیری شده اند. (اولا، از آنجائی که این موشک ها متحرک هستند، می توانند در طول بحران به اروپا منتقل شوند). مسکو ابراز تمایل کرده محدود کردن موشک های اس‌اس۲۰ خود در بخش آسیا را مورد بررسی قراردهد، لیکن هنوز مذاکره در مورد تعداد آنها را آغاز نکرده است.

در نهایت همان غول باستانی موجود در تمامی مذاکرات تسلیحاتی آمریکا و شوروی یعنی مساله «تایید» وجود دارد. این مساله حتی قبل از مذاکرات مربوط به نیروهای هسته‌ای میان برد در ژنو وارد صحنه شد. همین مساله، شکافی در دولت ریگان پدید آورده است. مقام‌های پنتاگون که به هیچ نوعی از معاملات تسلیحاتی اعتماد ندارد، «وسایل فنی ملی» (ماهواره) را از جهت «تایید» اینکه شوروی در حال نابود کردن کلاهک‌هایی که پیمان مربوط به نیروهای هسته‌ای میان برد نگهداری آنها را ممنوع اعلام کرده، کافی نمی‌دانند. مقام‌های پنتاگون خواستار تحقیق و بازرسی نزدیک از محل هستند. شوروی با بازرسی محدود از حرکات سربازان در اروپا بعنوان بخشی از یک پیمان امنیتی که هفته گذشته با آمریکا و ۳۴ کشور دیگر در استکهلم به امضا رسید، موافقت کرد. گورباچف این پیمان را مدلی برای دیگر پیمان‌ها خواند. لیکن افراط گرایان پنتاگون خواستار آنچنان اقدام‌های تاییدی سختی هستند که مقام‌های وزارت خارجه به آنها عنوان «شروط کشنده» را داده اند. «ریچاردپرل»، معاون وزیر جنگ از این نیز فراتر رفته و نه تنها تحقیق ماهواره را کافی نمی‌داند و خواستار بازرسی نزدیک از محل است، بلکه پیشنهاد می کند کارخانجاتی که آنها را می‌سازند نیز بازرسی شوند. اینکه آمریکا سرانجام برای «تایید» چه پیشنهادی می‌دهد، صرفنظر از اینکه آیا این پیشنهاد مورد قبول شوروی خواهد بود یا خیر، چیزی است که هنوز معلوم نی

پاسخگوئی آقای سلطانی نماینده مجلس به اظهار نظر سخنگوی شورای نگهبان درباره واگذاری اراضی کشت موقت به کشاورزان

مجلس «ضرورت واگذاری وفروش» اراضی کشت موقت رابه کشاورزان تصویب کرده است

** کار بررسی لایحه تشکیل شرکت پست جمهوری اسلامی ایران، در جلسه علنی روز پنج‌شنبه مجلس شورای اسلامی، پایان یافت.*

در این جلسه همچنین کلیات لایحه اصلاح بعضی از مواد قانون مربوط به مقررات امور پزشکی و داروئی و موادخوراکی و کلیات لایحه تعیین موارد تجدیدنظر احکام دادگاهها به تصویب رسید. به گزارش خبرنگار پارلمانی اطلاعات بحث درباره تقاضای دولت مبنی بر بررسی لایحه بیمه بیکاری، طبق اصل ۸۵ قانون اساسی، دیگر دستور این جلسه بود و نیز در جلسه مذکور گزارش کمیسیون رسیدگی به سئوالات درباره نتیجه رسیدگی به سئوالهای چند تن از نمایندگان مجلس از وزرا، تقدیم مجلس شد.

آقایان یحیی سلطانی نماینده اردستان، صفوی نماینده فومن و موسوی نماینده اهواز سخنرانان پیش از دستور این جلسه بودند.

* سخنان نماینده اردستان

آقای یحیی سلطانی، نماینده اردستان، نخستین سخنران پیش از دستور جلسه علنی روز پنج شنبه مجلس بود که اظهارات آیت‌الله امامی کاشانی، سخنگوی شورای نگهبان، در مورد چگونگی واگذاری اراضی «کشت موقت» به کشاورزان را خلاف واقع توصیف کرد و با استناد به مشروح سخنان نمایندگان مجلس و مسئولان در این زمینه، یاد آور شد: مجلس با دو سوم آراء، به عنوان «ضرورت» تصویب کرده است که زمین‌های کشت موقت به کشاورز واگذار و به او فروخته شود.

ـ وی در آغاز گفت، در روزنامه «رسالت» شماره ۲۱۰ پنج شنبه ۱۰ مهر ماه ۱۳۶۵ از قول آیت‌الله امامی کاشانی سخنگوی محترم شورای نگهبان، در مورد اراضی «کشت موقت»، مصاحبه‌ای منتشر شده که در ضمن آن مصاحبه، در رابطه با مسئله اراضی «کشت موقت»، به مجلس شورای اسلامی یک اسناد خلاف واقع داده شده است.

ـ آقای سلطانی ادامه داد: چون اعلام نظر مجلس در باره اراضی «کشت موقت»، به صورت خلاف واقع، در آن مصاحبه برای مجلس بار سیاسی منفی داشت، من به عنوان یک نماینده، جهت روشن نمودن نظر واقعی مجلس محترم، موضوع را برای امت حزب‌الله توضیح می‌دهم.

ـ ناطق سپس در تعریف اراضی کشت موقت، خاطر نشان ساخت: اراضی «کشت موقت» زمین‌های دایری بوده که قبل از سال ۶۰ در کردستان و قبل از سال ۵۹ در نقاط دیگر کشور، به نحوی از انحاء، از سلطه مالکین آنها که اغلب خوانین و مالکین غاصب بوده‌اند، در آمده و در اختیار کشاورزان قرار گرفته است، یا به وسیله خود کشاورزان تصاحب شده و یا نهادها واگذار کرده‌اند.

ـ وی افزود: این زمین‌ها، طبق آمارهای موجود، هفتصد و پنجاه الی هشتصد هزار هکتار است: صدوسی و پنج هزار هکتار در خوزستان، صد و پانزده هزار هکتار در گنبد و گرگان، صد و چهار ده هزار هکتار در اذربایجان شرقی و نود و چهار هزار هکتار در کردستان، مقداری هم در پنج شش استان دیگر.

ـ ناطق ادامه داد: پس از اینکه این اراضی در دست کشاورزان قرار گرفت، رفت و آمد و تلاش مالکین برای باز پس گرفتن و ایجاد مزاحمت برای کشاورزان، درگیری‌ها و دردسرهائی برای مسئولین جمهوری اسلامی به وجود آورد که امام بزرگوار، به شورای عالی قضائی دستور دادند از حق ولایت استفاده کنند و بخشنامه‌ای صادر شد که این اراضی در دست متصرفین بماند تا مجلس تکلیف اراضی را، از نظر قانون، روشن کند.

** سلطانی: روزنامه «رسالت» مصاحبه‌ای از آیت الله امامی کاشانی نقل می‌کند که ایشان درباره زمین‌های کشت موقت فرموده است:*
«آن چیزی را که مجلس ضرورت آن را تصویب کرده، فقط در مورد ضرورت ادامه کشت است، ولیکن در مورد ضرورت بیع وفروش این زمین‌ها، مسئله روشن نیست.» این درست خلاف واقع است.
مجلس با دو سوم آراء، به عنوان ضرورت، تصویب کرده است که باید زمین‌های کشت موقت به کشاورز واگذار وفروخته شود.
** طبق فرمان امام، شورای نگهبان نباید این ضرورت مصوب مجلس را رد کند.*
** امیدوارم آیت الله امامی کاشانی دقت بیشتری بفرمایند واین مطلب را توضیح بدهند که مجلس ضرورت واگذاری وفروش اراضی کشت موقت را به کشاورزان تصویب کرده وخیلی هم مفصل روی آن بحث شده است.*

ـ آقای سلطانی تا این قسمت بحث نتیجه گرفت: ملاحظه می‌فرمائید که ماجرای زمینهای کشت موقت در مجلس به این گونه بوده است که کمیسیون خاص، با حضور نماینده شورای نگهبان، ضرورت واگذاری زمین‌ها را به کشاورزان متصرف تصویب می‌کند.

در مجلس، نماینده کمیسیون، با صراحت و قاطعیت، نظر کمیسیون را در مورد «ضرورت واگذاری» تشریح می‌کند.

وزیر کشاورزی و عضو هیات هفت نفره ضرورت واگذاری را به عنوان دو نفر مسئول و صاحب نظر، تائید می‌کنند.

رئیس مجلس، سه بار مجلس را متوجه اهمیت موضوع می‌کند و توجه می‌دهد که «بحث بر سر ضرورت واگذاری زمینهای کشت موقت به کشاورزان متصرف است و برای همین ضرورت هم رأی می‌گیرد» و مجلس هم، با بیش از دو سوم آراء ضرورت را تصویب می‌کند و طبق فرمان امام، شورای نگهبان نباید این ضرورت مصوب مجلس را رد نمایند.

ـ آقای سلطانی آنگاه به پاسخگوئی اظهار نظر سخنگوی شورای نگهبان در این زمینه پرداخت و گفت: در روزنامه «رسالت»، مصاحبه‌ای از آیت‌الله امامی کاشانی نقل می‌کند که ایشان در باره «کشت موقت» فرموده است:

«آن چیزی را که مجلس ضرورت آن را تصویب کرده، فقط در مورد ادامه کشت است، ولیکن در مورد ضرورت بیع و فروش این زمین‌ها، مسئله روشن نیست.»

این درست خلاف واقع است. زیرا، مجلس با دو سوم آراء، به عنوان ضرورت تصویب کرده است که «بایدزمین‌های کشت موقت به کشاورزواگذارشود. وبه او بفروشند.» مشروح مذاکرات آن کاملا وجود دارد، مخالف و موافق صحبت کرده‌اند، سه بار دراینجا آقای هاشمی (رئیس مجلس) مجلس را متوجه کرده است که «خواستان جمع باشد، ضرورت واگذاری مطرح است» و آقایان هم به ضرورت واگذاری، با دو سوم آراء، رای داده‌اند و این که گفته شده «مجلس فقط ضرورت ادامه کشت را تصویب کرده است، نه ضرورت واگذاری را»، یک اسناد خلاف واقع است. این مربوط به ماده ۵ است نه مربوط به ماده ۶ که مربوط به اراضی کشت موقت است.

ـ آقای سلطانی در پایان سخنرانی اش گفت: من امیدوارم که آیت‌الله امامی کاشانی، دراین مصاحبه‌ای که فرموده‌اند، دقت بیشتری بفرمایند واین مطلب را توضیح بدهند که مجلس ضرورت واگذاری وفروش اراضی کشت موقت را به کشاورزان تصویب کرده است وخیلی مفصل هم روی ان بحث شده، نه ضرورت ادامه کشت.

* سخنان نماینده فومن

آقای میرعباس صفوی کوهساره، نماینده فومن، به عنوان دومین سخنران پیش از دستور جلسه اخیر مجلس، درآغاز مطالبش درباره مسائل عمده‌ای که دراین شرایط حساس باید به آنها توجه شود، سخن گفت و یادآور شد: شرایطی که درآن به سرمی‌بریم، شرایط بسیار حساس و سرنوشت سازی است.

ـ وی افزود: استکبار جهانی، با تمام امکانات، وارد میدان شده است تا ملت و مسئولیت ما را از ادامه جنگ تا پیروزی نهائی بازدارد.

توطئه کاهش قیمت نفت، حمله به تأسیسات نفتی و صنعتی، فشارهای روحی و تبلیغاتی و توطئه‌های اقتصادی، برای این است که ملت ما را از این نبرد بازدارند و نتوانیم به اهدافی که در روزهای اول جنگ اعلام کردیم، برسیم. لذا، دراین شرایط، پرداختن به مسائلی که ما را از مسئله اصلی که جنگ است، بازدارد، خلاف شرع است. اگر مسائلی مطرح شود که جنگ را تحت‌الشعاع قرار دهد وباعث تضعیف جبهه جنگ شود، قطعا مشروع نیست.

ـ ناطق ادامه داد: امام بزرگوارمان، اگر هرچند یکبار فریادشان بلند می‌شود که همه مسئولین و مردم دست دردست هم بدهند تا بتوانیم دراین نبرد سرنوشت‌ساز به پیروزی برسیم، به خاطر حساسیت زمانی است که درآن به سرمی‌بریم.

ـ وی سپس تاکید کرد: باید همه ما درجبهه واحدی علیه استکبار، همچنانکه روزهای اول پیروزی انقلاب مبارزه می‌کردیم، مبارزه کنیم ودراین راستا، دولت هم باید در روابطش با کشورهای دیگر به اصل تولی و تبری توجه کند.

ـ نماینده فومن سپس با تاکید براینکه «در ارتباط با کشورهائی که مستقیما درجنگ علیه ما شرکت دارند، باید تجدید نظر شود»، درباره روابط با فرانسه اظهار داشت: فرانسه امروز مستقیما امکانات دراختیار عراق قرار می‌دهد وبه وسیله تسلیحات فرانسوی است که عراق تأسیسات نفتی و صنعتی ما را بمباران می‌کند، پس معنی ندارد که دراین شرایط دست دوستی به طرف فرانسه دراز شود.

ـ ناطق همچنین گفت: در روابط با کشورهای منطقه که خیلی از آنها دراظهار اینکه «ما درکنار عراق هستیم» ابائی ندارند وصریحا وباگستاخی و بیشرمی این مطلب را اعلام می‌کنند، باید دقت شود.

ـ اقای صفوی در بخش دیگری از سخنرانی‌اش ضرورت ایجاد تحول در نظام اداری را یادآور شد و در این زمینه گفت: آنچه که امروز باعث نارضایتی مردم می‌شود و آنچه باعث می‌شود مردم نسبت به انقلاب، کم‌کم، سرد شوند، وضعیت ادارات ماست.

ـ وی افزود: از روز اول انقلاب، شایسته بود که در نظام اداری ما تحولی به وجود آید، زیرا بافتی که به وجود آمده بود قطعاً برای خدمت به نظام شاهنشاهی بود و هر روزی که تأخیر شود، ضررهای جبران ناپذیری بر ما وارد

** صفوی، نماینده فومن: شرایطی که درآن به سر می‌بریم، شرایط بسیار حساس وسرنوشت سازی است.*
** معنی ندارد، در این شرایط، دست دوستی به سوی فرانسه دراز شود.*
** آنچه باعث می‌شود که مردم نسبت به انقلاب کم کم سرد شوند، وضعیت ادارات ماست.*
** بارها طرحی برای عرضه برنج تهیه شده که در نهایت سود آن را افراد پولدار وواسطه ها برده اند وکشاورز ضرر دیده است.*
** موسوی، نماینده اهواز: شایسته است شورای محترم نگهبان کلیه اصول قانون اساسی را به صورت موضوعی وبه تفکیک ودسته بندی شده، برای راهنمائی نمایندگان مجلس ومسئولان اجرائی وقضائی، تفسیر وارائه فرمایند.*
** بنیاد مستضعفان اراضی مصادره ای، از جمله ۴۵۰ هکتار زمین‌های شیخ حمود عامری را از کشاورزان محروم وبی زمین گرفته ودراختیار یک سرمایه دار قرار داده است.*

می‌شود.

ـ نماینده فومن ادامه داد: شاید بعضی‌ها مطرح کنند که «شرایط، شرایط جنگی است و بگذاریم بعد از اتمام جنگ به این مسائل بپردازیم» قطعاً، این فکر ما را از بسیاری کارهای سازنده باز می‌دارد و اینکه بنشینیم کارهای اساسی را که باید برای انقلاب و مردم انجام دهیم، بگذاریم برای بعد از اتمام جنگ، معلوم نیست اولا، ما در آن موقع دیگر چنین فرصتی داشته باشیم و ثانیاً، سازندگی بعد از اتمام جنگ هم‌زمان فراوانی می‌خواهد که پرداختن به این مسائل، در آن شرایط هم باز غیرممکن است.

ـ ناطق همچنین تاکید کرد: در اسرع وقت، باید نظام اداری ما تحول پیدا کند، آن نظام اداری که در آن حزب‌الله حاکم باشد و بتواند پاسخگوی نیاز و در خدمت مردم باشد.

ـ وی در بخش پایانی این بحث گفت: در نظام اداری ما نیروهای بسیار خوب وارد شده‌اند، نیروهای متدین و مخلص، ولی چون این نظام برای برپائی نظام طاغوتی درست شده بود، قطعاً این برادرها نمی‌توانند خواسته‌هائی را که دارند تحقق بدهند

ـ آقای صفوی، در گفتاری دیگر، ضرورت تقویت نیروهای حزب‌اللهی و انجمن‌های اسلامی را خاطرنشان ساخت و سپس درباره لزوم ایجاد تحول در دادگاههای انقلاب و تقویت آنها گفت: انتظار ما از اول این بود که قوه قضائیه کم‌کم تحول یابد و دادگاههای انقلاب که برخاسته از متن انقلاب هستند، کم‌کم تقویت شوند، ولی در عمل، متاسفانه روز به روز دادگاهها و دادسراهای انقلاب تضعیف و از تعداد انها کاسته می‌شود. از سوی دیگر، دادگستری که بسیاری از نیروهای آن مانده از زمان طاغوت هستند، متاسفانه به آنها پروبال داده می‌شود، نیروهائی هم که وارد دادگستری شده‌اند، در این تشکیلات قضائی هضم و جذب می‌شوند.

ـ نماینده فومن سپس به بحث درمورد چگونگی توزیع بودجه کشور پرداخت و با این یادآوری که «توزیع بودجه متأسفانه در سراسر کشور عادلانه نیست»، اظهار داشت: باید برنامه و بودجه فکری کند که توزیع بودجه در سراسر کشور عادلانه باشد و همان مقداری که در استانهای مرکزی و تهران بودجه اختصاص داده می‌شود، در سیستان و بلوچستان و سایر استانها، اختصاص داده شود.

ـ آقای صفوی آنگاه به ابراز تشکر و قدردانی از کارکنان با اخلاص و فداکاری پرداخت که دست‌اندرکار بازسازی تأسیسات جنوب کشور هستند و متذکر شد: این برادران شب و روز نمی‌شناسند و بعضی جاها را که نظر داده بودند بازسازی آنها ۶ ماه وقت می‌برد، در مدت ۱۱ روز بازسازی کرده‌اند. آنها نیمه شب و حتی درحال بیماری مشغول کار بودند و شبها کمتر از دو سه ساعت استراحت می‌کردند.

ـ وی در آخرین بخش سخنرانی اش به انتقاد از وضع توزیع برنج پرداخت و یادآور شد: متأسفانه در این چند سال، نسبت به مسئله برنج تصمیمهای مختلف گرفته شده و هربار ضرر آن را کشاورز دیده است.

ـ ناطق افزود: دولت اگر سیاستی را می‌خواهد در این زمینه پیاده کند، باید با نمایندگان و مسئولین استان‌های گیلان و مازندران مشورت و صحبت کند و طرحی جامع تهیه کند تا خدای نکرده ضرری متوجه کشاورز نشود.

ـ نماینده فومن همچنین گفت: اگر بناست دولت کنترلی داشته باشد، باید کنترل معقول باشد، اگر بناست که مرزها آزاد گذاشته شود و برنج آزادانه عرضه شود، باید به شکلی باشد که دود آن به چشم کشاورز نرود.

ـ وی در خاتمه یادآور شد: بارها دیده‌ایم طرحی تهیه شده که در نهایت سود آن را افراد پولدار و واسطه برده‌اند و در نهایت، کشاورز ضرر دیده است.

* سخنان نماینده اهواز

آقای سیدرسول موسوی، نماینده اهواز، سومین سخنران پیش از دستور جلسه علنی روز پنج شنبه مجلس بود که در آغاز در باره ضرورت‌های برنامه ریزی صحیح اظهار داشت: برنامه ریزی صحیح به اطلاعات دقیق و سالم نیازمند است و این اطلاعات، از طریق سرشماری نفوس و مسکن به دست می‌آید.

ـ وی آنگاه از امت شهیدپرور ایران درخواست کرد در دادن اطلاعات لازم به آمارگران، حضوری شبیه به حضور در جبهه و جنگ داشته باشند.

ـ نماینده اهواز در بخش دیگری از سخنانش خواستار آن شد که نیازهای جنگ در درجه اول اهمیت قرار گیرد و در این باره گفت: جنگ مسئله اصلی ماست وبنا به گفتهٔ امام «اگر بخواهید که کشورتان اباد و اسلامی بشود، وزود بشود و طولانی نشود، باید با همه قوا مجهز شوید تا کلک صدام را بکنید». بنابراین باید که همه نیروهای فکری، یدی و تجهیزاتی مملکت را در محور پیروزی در جنگ سازماندهی کنیم و از پراکنده گوئی و پراکنده کاری بپرهیزیم.

ـ وی افزود: در این راستا، باید که نیازهای جنگ را درجه اول اهمیت قرار دهیم.

ـ ناطق در این زمینه همچنین خاطرنشان ساخت: امام امت در سخنانشان، با ملاقات کنندگان در روز عید غدیر، با تاکید بر قطعیت پیروزی اسلام، به این نکته نیز اشاره فرمودند که: «اگر بخواهیم پیروزی در زمان کوتاهتری حاصل آید، باید ملت، به صحنه، ت همه جانبه تجهیز گردد.»

ـ وی درگفتاری دیگر، در باره ضرورت ایجاد تحول درآموزش و پرورش گفت: تغییر و تحول در آموزش و پرورش باید در دو بعد انجام پذیرد تا منتهی به هدف مطلوب و مورد نظر انقلاب و سیاست گذاری‌های جمهوری اسلامی گردد.

ـ ناطق بعد اول را شکل و قالب نظام آموزشی و بعد دیگر را محتوی، یعنی مطالب، مهارتها و تغییرات علمی، فکری و روحی توصیف کرد و سپس ادامه داد: تحول اساسی و پایدار در نظام آموزشی، مستلزم تغییر در هر دو بعد است و تحول هر یک، بدون دیگری، امکان پذیر نیست، زیرا توقف و کندی در هر یک، باعث کندی و توقف در دیگری خواهد شد.

ـ وی افزود: علاوه بر این، تغییر و تحول اساسی در آموزش و پرورش نیاز به تفسیر دقیق و روشن اصول مربوط به آموزش و پرورش در قانون اساسی است.

ـ نماینده اهواز در تشریح این موضوع یادآور شد: می‌دانیم که بر طبق اصول ۹۸ و ۹۴ تفسیر قانون اساسی و تطبیق کلیه مصوبات مجلس، از لحاظ انطباق با اسلام و قانون، به عهده شورای محترم نگهبان می‌باشد. لذا، شایسته است شورای محترم نگهبان، قبل از هر چیز و هر چه زودتر، کلیه اصول قانون اساسی را به صورت موضوعی و به تفکیک و دسته بندی شده، جهت راهنمائی نمایندگان مجلس و مسئولین اجرائی و قضائی، تفسیر و ارائه فرمائید.

این تفسیر راهگشا و هادی دولت در سیاست گذاری‌ها و برنامه ریزی‌های خرد و کلان، در ابعاد مختلف، خواهد بود و بر سرعت کار در مجلس می‌افزاید و به نظر می‌رسد که این خواست هم معقول و هم مشروع است.

ـ نماینده اهواز بخش دیگری از سخنانش را به بیان مسائل استان خوزستان اختصاص داد و گفت: استان خوزستان با مردمی سخت کوش و مدافع سرسخت اسلام و جمهوری، صابر و قانع و کم توقع، مشکلات فراوانی دارد و نیازمند عنایت هر چه بیشتر هیأت محترم دولت و جناب نخست‌وزیر می‌باشد، زیرا که این استان مرکز نفت، جنگ، کشاورزی و آب کشور است، در حالی که می‌تواند انبار غله ایران بشود، کشاورزی آن بی‌رونق است و مراتع آن ویران. همچنین کشاورزانش به دلیل عدم روشن شدن وضعیت اراضی کشاورزی سرگردان هستند.

ـ ناطق سپس از هیات دولت درخواست کرد به فکر مدیریت‌های استان باشد و از ارزشیابی مکرر آنان غافل نباشد.

ـ نماینده اهواز در ادامه کمبودهای شهر اهواز را بیان کرد و گفت: اکنون اهواز مشکل کمبود گوشت، کمبود نان و نامرغوب بودن عرضه آن از لحاظ کیفیت و کمیت و گران کردن قیمت آن، گرانفروشی، عدم کنترل توزیع مواد غذائی و کمی عرضه کالاهای اساسی، تبعیض ناروا در توزیع امکانات و دوباره کاری در کارهای مربوط به شهرداری را دارد.

ـ وی افزود: درحالیکه مناطق محروم و مستضعف اطراف شهر و حاشیه آن و روستاهایش از ساده‌ترین خدمات رفاهی محروم هستند، با چه ضرورتی بودجه و امکانات دولت در رابطه با یک کار غیر ضروری و اصلی مثل جزیره کارون که از لحاظ فنی کارشناسان آب وجود این جزیره را در کارون خطرناک و مضر و مردود اعلام کرده‌اند خرج می‌شود؟

ـ ناطق سپس اظهار امیدواری کرد که هیات دولت و نخست‌وزیر به مشکلات مردم خوزستان بیش از سایر استان توجه و رسیدگی و مشکلات و کمبودهای آنان از طریق پیگیری در مرکز حل کنند.

ـ نماینده اهواز در ادامه مطالبش از اینکه بنیاد مستضعفان ۴۵۰ هکتار زمین کشاورزان محروم را در اختیار یک سرمایه‌دار قرار داده است، انتقاد کرد و در این باره گفت:

بنیاد مستضعفان اراضی مصادره‌ای از جمله ۴۵۰ هکتار شیخ حمود عامری از کشاورزان محروم بی زمین گرفته و در اختیار یک سرمایه‌دار قرار داده است، از مسئولین بنیاد کشور تقاضا می‌کنیم و تذکر می‌دهم که این مسئله را رسیدگی کنند، زیرا که کشاورزان برای آبادی این زمین، زحمت فراوانی کشیدند، زمین را در اختیار آنان قرار بدهید.

ـ ناطق در پایان تذکراتش را به شرح زیر برشمرد:

ـ به وزارت بازرگانی در رابطه با عدم تامین مواد غذائی و نوشت‌افزار برای دانشجویان دانشگاه شهید چمران اهواز و رفع مشکلات صنف خیاطان اهواز.

ـ به وزارت کشور در رابطه با اجازه تاسیس دفتر عمران دردهستانها...

به وزارت مسکن و شهرسازی در رابطه با واگذاری زمین به شرکت تعاونی مسکن معلمان شهید بهشتی ناحیه ۳ اهواز.

* مذاکرات مجلس

لایحه تشکیل شرکت پست جمهوری اسلامی ایران تصویب شد

* با تصویب مواد ۱۵ تا ۲۰ لایحه تشکیل شرکت پست جمهوری اسلامی ایران، در جلسه علنی روز پنج‌شنبه مجلس شورای اسلامی، کار بررسی این لایحه پایان یافت متن مواد تصویب شده به شرح زیر است:

* ماده ۱۵ـ هر کس صندوق یا باجه‌ها یا تجهیزات پستی را که برای انتفاع عموم نصب شده، عمدا هدم یا تخریب یا تضییع کند، به مجازات تخریب اموال دولتی محکوم خواهد شد.

تبصره یک ـ هدم یا تخریب صندوق‌ها، باجه‌ها و تجهیزات پستی، اگر از روی اشتباه و به غیر عمد صورت گرفته باشد و مرتکب نهایت مراقبت را برای حفاظت و نگهداری از مراسلات و امانات پستی تا تحویل آنها به اداره پست معمول داشته باشد، فقط مسئول پرداخت خسارات وارده خواهد بود.

تبصره ۲ـ هر شخص، به قصد برداشت یا توقیف یا بازرسی یا افشای مراسلات و امانات مردم، مرتکب هدم یا تخریب صندوق‌ها یا باجه‌ها یا تجهیزات پستی شود، به کیفر تخریب اموال دولتی منصوبه برای نفع عموم، محکوم خواهد شد.

* ماده ۱۶ـ هر یک از کارکنان شرکت یا مستخدمین یا مامورین دولت یا اشخاصی که به هر نحوی به همکاری و خدمت دعوت شده‌اند یا با ادامه فعالیت آنها موافقت شده، مراسلات و نامه‌های اشخاص را، در غیر مواردی که قانون اجازه داده، مفتوح یا بازرسی یا توقیف یا معدوم نماید یا مندرجات و مطالب آنها را بدون اجازه صاحبان آنها افشاء یا آشکار نماید، علاوه بر مسئولیت مدنی در مقابل صاحب مراسله، به کیفر جرایم مذکور مندرج در قانون مجازات اسلامی (تعزیرات) محکوم خواهد شد.

* ماده ۱۷ـ هر یک از کارکنان شرکت یا اشخاصی که به هر نحوی به همکاری و خدمت دعوت شده‌اند یا با ادامه فعالیت آنها موافقت شده، تمام یا بعض محموله سپرده شده به وی یا اداره پست را در هر یک از مراحل پستی به نفع خود یا دیگری برداشت یا تصاحب کند، این عمل در حکم اختلاس محسوب می‌شود و مرتکب، علاوه بر مسئولیت مدنی در مقابل صاحب محموله، به کیفر اختلاس محکوم خواهد شد.

تبصره یک ـ اگر محموله‌ای که توسط کارمند شرکت یا مستخدم یا مامور دولت بدون مجوز قانونی برداشت یا تصاحب گردیده، از مراسلات ثبت نشده باشد، به شرط آنکه مراسله مفتوح نشده و مطالب آن افشاء نشده و حاوی اسناد مالکیت، مدارک تحصیلی، شناسنامه، گذرنامه و همانند آنها نباشد و شاکی خصوصی نیز گذشت نماید، پرونده امر فقط در هیات رسیدگی به تخلفات اداری شرکت یا اداره متبوع مستخدم یا مامور دولت، مطرح و پس از رسیدگی و اثبات بزه انتسابی، مرتکب به انفصال موقت از ۳ ماه تا یک سال محکوم خواهد شد و در صورت تکرار ارتکاب بزه مذکور، پرونده وی جهت تعقیب کیفری به دادسرای عمومی محل وقوع جرم ارسال خواهد شد.

تبصره ۲ـ فقدان یا آسیب دیدگی محتویات محمولات پستی، اگر به تشخیص دادگاه کیفری یا هیات رسیدگی به تخلفات اداری، ناشی از سهل‌انگاری و قصور کارکنان یا دستور اشتباه و خلاف مقررات مدیران واحدهای اجرائی پستی باشد، کارمند یا مدیر مقصر فقط به کسر حقوق و مزایا تا یک سوم، از یک تا ۳ ماه، به علاوه تأدیه خسارات وارده به صاحب محموله، محکوم خواهد شد.

* ماده ۱۸ـ رؤسا و مدیران واحدهای پستی، همچنین مامورین و ضابطین دادگستری موظفند، درپی کشف جرائم مربوط به امورپستی تحقیقات و اقدامات لازم و اولیه را به منظور جلوگیری از امحاء و آثار جرم انجام داده، بلافاصله موضوع را با تنظیم صورت مجلسی حاوی مشخصات کامل و وضعیت نهایی محموله پستی، جهت تعقیب جزایی متخلف به دادسرای عمومی محل اعلام نمایند و در هر مورد که انجام تحقیق و حصول قطع به ارتکاب تخلف از این قانون و مقررات پستی، مستلزم ضبط یا باز کردن محموله باشد، این مهم باید در اسرع وقت با تنظیم صورت مجلس، لزوما در حضور یا با اجازه دادستان عمومی یا قائم مقام یا نماینده او (قاضی تحقیق) صورت گیرد و عدم رعایت آن موجب مسئولیت کیفری و یا انضباطی مدیر یا کارمند یا مامور خاطی خواهد بود.

تبصره ـ ضبط و توقیف محمولاتی که توسط اشخاص حقیقی یا حقوقی، بدون تحصیل موافقت شرکت (موضوع ماده ۱۳ این قانون) قبول، حمل و توزیع می‌شوند، به قصد کشف جرم، تکمیل پرونده و ارجاع به مراجع قضایی، توقیف غیر قانونی محمولات پستی محسوب نمی‌شود، ولی بلافاصله پس از انجام تحقیق و تنظیم صورت مجلس، باید محمولات پستی مکشوفه به مقاصد مربوطه ارسال و معادل ۲ برابر حقوق و نرخ‌های پستی متعلقه از شخص متخلف دریافت گردد.

* ماده ۱۹ ـ هر شخص، اعم از حقیقی یا حقوقی، تمبر یا پاکت و کارت پستی با تصویر تمبر یا کوپن «رپنس» یا علامت نقش تمبر و به طور کلی، هر گونه اوراق و علایمی را که چاپ و فروش آن در انحصار دولت و شرکت است، به هر کیفیت، بالمباشره یا مع‌الواسطه، جعل کند یا با علم به جعل، مورد استفاده قرار دهد یا داخل کشور نماید، جاعل اوراق و اسناد بهادار دولتی محسوب و علاوه بر جبران خسارات وارده، به حبس از یک تا ۱۰ سال محکوم خواهد شد.

* ماده ۲۰ ـ هر شخص، اعم از حقیقی یا حقوقی، تمبر یا سایر اوراق بهادار پستی باطل شده را مجدداً استعمال کند یا سبب استعمال مجدد آن گردد، علاوه بر جبران خسارات وارده، به حبس از ۲ ماه تا ۲ سال محکوم خواهد شد.

* ماده ۲۱ ـ از تاریخ اجرای این قانون، کلیه قوانین و مقررات مغایر لغو می‌گردد.

طرح اطلاع مجلس از مصوبات هیأت وزیران به کمیسیون اعاده شد

*به گزارش خبرنگار پارلمانی اطلاعات، بررسی گزارش شور دوم کمیسیون سازمانهای وابسته به نخست‌وزیری در مورد طرح «اطلاع مجلس شورای اسلامی از مصوبات هیأت وزیران» دیگر دستور این جلسه بود که این طرح برای رسیدگی بیشتر به کمیسیون مزبور اعاده شد.

مقررات امور پزشکی، دارویی و مواد خوراکی اصلاح می‌شود

* در جلسه اخیر مجلس همچنین لایحه «اصلاح بعضی از مواد قانون مربوط به مقررات امور پزشکی و دارویی و مواد خوردنی و آشامیدنی مصوب ۱۳۳۴» مورد بررسی قرار گرفت و کلیات ان به تصویب رسید.

در بیان محتوای این لایحه، آقای دکتر شیبانی مخبر کمیسیون بهداری و بهزیستی، با اشاره به نارسایی‌های قانون مواد خوراکی و دارویی مصوب سال ۱۳۳۴ و لزوم اصلاح آن در راستای هدفهای وزارت بهداشت، درمان و آموزش پزشکی، همچنین نظارت گسترده‌تر بر مواد بهداشتی، دارویی، خوراکی و آرایشی، تصویب این لایحه را ضروری دانست.

وی همچنین افزایش تعداد نهادهای انتفاعی و خیریه، کاربرد مواد آزمایشگاهی و نیز قانونیت یافتن نهادهای پزشکی و آزمایشگاهی وابسته به نهادهای انقلابی را در شمار دیگر برتریهای این لایحه دانست.

به گزارش خبرنگار اطلاعات، در پی سخنان مخبر کمیسیون کلیات این لایحه مزبور به رأی گذاشته شد و مورد تصویب قرار گرفت.

لایحه بیمه بیکاری با یک فوریت در مجلس بررسی می‌شود

* تقاضای دولت، درخصوص ارجاع لایحه بیمه بیکاری، طبق اصل ۸۵ قانون اساسی، مبنی برتصویب آزمایشی این لایحه درجلسه غیرعلنی مجلس (کمیسیون) در ادامه جلسه اخیر مجلس مطرح شد که پس از بحث‌های نمایندگان مخالف و موافق، به تصویب نرسید و رد شد آنگاه نمایندگان تصویب کردند که لایحه مذکور با قید یک فوریت درمجلس بررسی شود.

در تشریح ضرورت تصویب این لایحه، آقای سلامتی معاون وزیرکار و اموراجتماعی، با اشاره به پیدایش وضع اقتصادی ناشی از کاهش بهای نفت، کمبود مواد اولیه وبیکاری کارگران درشرایط تعطیل واحدهای تولیدی گفت: درشرایط کمبود مواد اولیه صنعتی، بسیاری واحدهای تولیدی تعطیل شده‌اند و گروهی کارگران بیکار یا در آستان بیکاری قرارگرفته‌اند که با توجه به ادامه این روند، تأمین زندگی آنان به عنوان مبرم‌ترین ضرورت اجتماعی دردستورکار دولت قرارگرفته است.

ـ وی سپس درمورد چگونگی تأمین حقوق کارگران در دوران بیکاری گفت: درصدی از این حقوق، شامل وجهی است که ۳ درصد حقوق کل کارگر را کارفرما و ۲درصدان را کارگر می‌پردازد و دراین زمینه، محلی برای کمک مالی دولت پیش‌بینی نشده است.

ـ آقای سلامتی انگاه درباره مدت زمان برخورداری کارگران از قانون «بیمه بیکاری» یادآور شد: درمجموع، کارگر مدت ۶ ماه یا ۲ برابر این مدت حقوق دریافت خواهد کرد که با توجه به شرایط خانوادگی، این دوران افزایش خواهد یافت.

ـ وی درادامه تاکید کرد: کارگران دردوران بیکاری باید باوزارت کار و اموراجتماعی تماس همیشگی داشته باشند تا چنانچه کار به آنان پیشنهاد شد بپذیرند، زیرا درصورت خودداری از پذیرش کار، حقوق بیمه بیکاری پرداخت نخواهد شد.

ـ آقای سلامتی همچنین اضافه کرد: کارگران، ضمن فراگیری آموزشهای فنی دردوران بیکاری به کارهای خدماتی جذب نخواهند شد و دولت پیش‌بینی کرده است، براساس اصل ۸۵ قانون اساسی این لایحه درکمیسیون بررسی گردد و به گونه آزمایشی مدت ۳ سال اجرا شود تا درطول این مدت، مشکلات اجرایی و امکان کمک مالی دولت، مورد بررسی قرارگیرد.

ـ در پی سخنان معاون وزیرکار و اموراجتماعی، نمایندگان به بحث درباره تقاضای دولت پرداختند و آقای موحدی ساوجی به عنوان مخالف ارجاع لایحه به کمیسیون، اظهارداشت: چنانچه این لایحه درکمیسیون بررسی شود، مجلس درجریان کلیات، جزییات و چگونگی تصویب لایحه بیمه بیکاری به عنوان مهم‌ترین قانون جامعه نخواهد بود و حق اعمال نظریه نمایندگان از بین خواهد رفت.

ـ وی افزود: فوریت لایحه و اجرای موقت آن، مهم‌ترین دلیل ارجاع به کمیسیون بوده است که دراین زمینه، ضمن تأیید فوریت لایحه، می‌توان محدودیت زمان اجرای آن را در قانون پیش‌بینی کرد.

ـ آقای موحدی ساوجی سپس با اشاره به مواد لایحه مزبور، آنرا در راستای اصل ۲۹ قانون اساسی، مبنی بربرخورداری از تأمین اجتماعی در دوران بیکاری دانست وآنگاه با انتقاد از نارسایی‌های لایحه مطرح شده گفت: دراین لایحه، کارگران بیکار و نیز کارفرمایان مجبور به پرداخت حق بیمه بیکاری شده‌اند که وجود این الزام، اشکال شرعی دارد.

ـ وی همچنین تدوین لایحه مزبور را درشمار وظایف سازمان تأمین اجتماعی دانست.

در ادامه این بحث، آقای حائری‌زاده به عنوان موافق پیشنهاد دولت، بررسی آن را درکمیسیون ضروری شمرد و افزود: بحث درباره مسایل کارگری، بازتاب اجتماعی مثبت و امکان مطرح شدن دربلندگوی عمومی ندارد و موجب سوءاستفاده خواهد شد.

ـ وی یادآور شد: مطرح کردن شبهه‌ها در جلسه علنی مجلس ضروری نیست وبهتر است این گونه موارد در کمیسیون مشترک یا کمیسیون ویژه بررسی شود.

** لایحه تشکیل شرکت پست جمهوری اسلامی ایران از تصویب مجلس گذشت*
** کلیات لایحه اصلاح بعضی از مواد قانون مربوط به مقررات امور پزشکی و دارونی و موادخوراکی و کلیات لایحه تعیین موارد تجدیدنظر احکام دادگاهها تصویب شد.*
** مجلس لایحه بیم

شرکت بازرگانی وخدماتی
هاوی ایران
(سهامی خاص)

ویرپول موتارک

تلفنهای انحصاری سرویس
۹۲۱۵۳۰_۹۳۰۸۲۳
۹۳۵۴۲۱

تعمیر تلویزیونهای رنگی پارس و ویدئو با
ضمانتنامه ۶ ماهه
تلفن ۵۵۰۶۸۱ _ ۵۵۵۵۹۹

انواع آلبوم عکس
تلفن ۶۶۳۵۵۲
(دلبین)

ترجمه رسمی و ماشین نویسی ۸۶۳۴۵۰

دارالترجمه رسمی شیوا
دفتر مترجمان رسمی دادگستری
ترجمه فوری به کلیه زبانها
آدرس: میدان فردوسی ساختمان بازارعباسی

تعلیم اسب سواری
با بهترین روش تلفن ۶۸۲۵۱۵

زعفران فلاح
صددرصد خالص بقیمت تجارتی در دسترس مشتریان عزیز میباشد ۸۶۴۸۴۰

فروش و نصب
دستگاه های تصفیه استخر فاضل آب و آب آشامیدنی
احداث منبع های بتونی آب ۷۳۹۲۵۸ و ۷۳۹۱۸۳

فریز رایستاده
۹۴۲۳۵۵

یوگا و بدنسازی
تلفن ۶۸۲۵۱۵

تحویل فوری **قیرچه و بلوک** کارخانه گارنیت
دفتر مرکزی: میدان آفریقا خیابان الوند پلاک ۶ تلفن: ۶۲۹۰۱۹
کارخانه: جاده کرج قزوین کیلومتر ۲۲ انتهای خیابان جنب تهران جوجه

ژیمناستیک
مرکز پرورش جسمی
برای دختران و پسران در روزهای جداگانه
ژیمناستیک کودکان و نوجوانان- نرمش و بدنسازی
بزرگسالان و ورزش صبحگاهی
برای ترم پائیز ثبت نام می‌نماید
خیابان ولی‌عصر- جنب هتل میامی کوچه طبیبزاده ۶۲۴۹۹۹
(با سرویس رفت و برگشت)

خانواده‌های محترم دنبال تعمیر کار نگردید
با اشتراک در شرکت چم‌چنگ کلیه خدمات بنائی، نقاشی، لوله کشی و لوله‌بازکنی تعمیر لوازم برقی، گازی، نفتی، صوتی و تصویری و نظافت کلی و جزئی منزل شما با تضمین و سالانه تعهد میشود و از سرکردانی برای انتخاب تعمیر کار مطمئن آسوده خواهید شد. تلفن: ۹۷۸۵۹۴

برج خنک کن
یونیت هیتر و هواساز
شرکت صنایع تاسیسات و تهویه تهران
(نقاشیان) سفارش میپذیرد ۸۶۱۷۷۶

شرکت خدمات **برفیران** ۹۳۱۳۴۵
با فروش قطعات یدکی

آ.ا.گ ویرپول جنرال الکتریک
نصب و تعمیر انواع لباسشوئی، ظرفشوئی - یخچال
یخچال فریز ساید باید ساید با یدک
خیابان جمالزاده شمالی (جمشید آباد) خیابان شباهنگ پلاک ۶۲ طبقه همکف نمایندگی کرج ۲۷۷۳ (۰۲۲۴۶)

۱ فروش لوازم

اکازیون
مبلمان استیل پذیرائی و ناهار خوری یخچال فریزر دوچرخه و سرویس خواب بعلت مسافرت فوری فروشی ۸۶۴۸۸۸
آ_۶۰۴۰۶

فروش مبلمان چینی و تایلندی، لوستر باکارا، آئینه کنسول فرانسوی، کتابخانه ویترین، مجسمه برنز وچینی وغیره
۸۹۰۵۶۱_۸۹۶۰۳۶
ولی عصر مقابل فروشگاه قدس کوچه نوربخش پلاک ۴
آ_۶۰۴۱۲

یارچه و مبلی خارجی
۸۹۰۵۶۱

مبلیکت
مبلمان خود را بصورت
نقد و اقساط
میفرشد خیابان مطهری مقابل پارسا ۱۵۸
تلفن ۸۳۵۴۲۹

فروش و خرید، فتوکپی تایپ
آی بی ام ۸۳۲۰۹۲
در شهرک مانتو در شهرک جوراب
جدیدترین مدلهای مانتو پالتو بارانی، دامن و جوراب مقنعه از سایز ۲۲ تا ۵۲ تلفن ۶۲۶۰۶۵
آ_۶۰۳۳۶

۲ خرید لوازم

گالری آپادانا
خریدار کلیه لوازم منزل
۸۶۴۷۶۲

فرش شایسته
خرید ارقالی وقالیچه کهنه ونو ۶۶۶۲۳۰

روزنامه ومجلات باطله شما را جزئی وکلی درمحل خریداریم ۹۲۷۹۸۱
آ_۵۸۸۶۷

خریدار یخچال فریزر و لباسشوئی
۷۵۳۲۴۲

خریدار کلیه لوازم منزل
۷۵۰۰۴۴

کلیه لوازم منزل شما را خریداریم
۶۴۶۴۷۷

فرش صدیق
خرید ارقالی کهنه قدیمی ونو ۶۴۵۳۸۶

لوازم پزشکی
نو و دسته دوم شما را در محل خریداریم
۶۷۵۴۵۲ و ۳۸۵۸۲۱۶
آ_۵۹۹۲۳

حتما بخوانید
هر نوع کاغذ باطله روزنامه، مجله خریداریم ۶۶۶۶۷۴
آ_۵۹۹۰۴

فرش ۱۱۰
خریدار فرشهای نو و کهنه شما
۸۵۶۰۹۰
آ_۵۹۹۱۶

خریدار یخچال لباسشوئی
۹۳۳۱۰۰
آ_۵۹۱۶۴

کتابفروشی تماشا
بهترین خریدار کتابها و مجلات
۶۶۸۲۵۴_۷۰۹۱۲۰
آ_۵۸۰۴۳

کتاب و مجلات ایرانی
خارجی و باطله خریداریم
۹۲۲۱۲۶

خرید و فروش انواع
ماشینهای دستباف برادر و غیره
۶۶۲۷۵۲
آ_۶۰۰۵۷

بختیاری ۷۵۹۳۲۹
یخچال تلویزیون فریزر در محل با بهترین قیمت خریداریم
آ_۶۰۰۵۸

فرش حمید
فرش شما را بانازلترین قیمت صادر و کهنه خریداریم
۲۳۳۶۵۵

خریدار بخاری و تویوست
آبگرمکن گازی وخرده ریز
۹۶۸۱۹۰
آ_۵۷۹۶۱

فرش ماشینی در محل
خریداریم تلفن ۵۲۶۸۸۵
آ_۵۹۱۰۲

انواع تلویزیون و ویدیو
واستریو خریداریم ۹۶۸۱۹۰
آ_۵۷۹۶۰

اطمینان
فرش و لوازم لوکس
خریداریم ۷۶۲۱۱۴
آ_۵۸۷۳۸

خریدار لوازم منزل
بقیمت عادلانه ۳۰۴۸۰۵
آ_۵۹۷۲۵

خریدار یخچال فریزر لباسشوئی تلویزیون کپسول گاز و توبست
۴۵۷۶۲۶۳

حتما بخوانید
همه نوع کاغذ باطله آکبند پوستر مجله روزنامه خارجی و ایرانی خریداریم ۶۶۴۴۶۶
آ_۵۹۱۸۹

۳ نمایشگاه و فروشگاه مبل

مبل مقدم
تعمیرات مبل ورنگ کاری بقیمت ارزان ۹۲۴۲۳۲
آ_۵۹۲۳۱

ضمن بازدید از نمایشگاه مبل زعفرانیه تعمیرات وتعویض رویه مبل پذیرفته می‌شود ۲۷۶۴۸۸
آ_۵۹۸۸۵

مبل ریاحی
انواع پیراهن مبل فوری ۶۴۶۲۹۹
آ_۵۷۸۲۸

۵ تعمیر تلویزیون

خدمات پارس کروندیک
پارآرا بلوند نسیونال شهاب رنگی ویدئو فوری بدون تعطیل ۹۲۰۹۳۳

تعمیر تلویزیون رنگی
وسیاه وسفید با یدکی ارزان باتضمین ۸۶۸۰۷۸
آ_۵۸۷۶۶

۷ تعمیر یخچال وسردخانه

تعمیر فریز ر_یخچال
با تضمین درمنزل فوری ۷۰۹۷۰۱

تعمیر انواع یخچال و فریزر ساید بای ساید اروپائی و آمریکائی
۲۴۶۵۰۱

تعمیر یخچال فریزر لباسشوئی درمنزل تلفن ۳۴۵۵۷۰
آ_۵۸۳۴۲

تعمیر فریزر - یخچال سردخانه در محل فوری ۹۶۱۱۸۳
آ_۵۹۶۰۸

۸ تعمیر لباسشوئی

شرکت پاک
تعمیر همه نوع ماشینهای لباسشوئی کن وود- فیلکو- آ.ا.گ- جنرال و غیره با یدکی و تضمین و نصب لاستیکهای دور درب لباسشوئی ۳۸۵۷۷۱۸
آ_۵۸۹۰۷

امودا
تعمیر با تضمین و یدکی اصلی
یخچال آب ۶۷۰۱۰

شرکت فرماکو
تعمیر همه نوع ماشینهای لباسشوئی فیلکو، جنرال آمریکائی و غیره و نصب لاستیکهای دوردرب لباسشوئی با یدکی و تضمین
۶۷۹۷۴۲_۳۸۵۷۷۱۸

۹ تعمیر آبگرمکن

خدمات آسا
مرکز تعمیر انواع آبگرمکن، اجاق گاز تبدیل وسایل گازسوز ۷۰۵۴۳۳
آ_۵۸۷۷۷۰

خدمات مهر
خرید و فروش و تعمیرات انواع آبگرمکن، لباسشوئی و اجاق گاز تلفن ۵۵۵۶۰۳
آ_۵۹۳۱۴

۱۲ تعمیر شوفاژ

لوله کشی سرد و گرم شبانه روزی
۲۶۰۲۰۲
آ_۵۹۲۲۲

۱۳ لوله کشی گاز

لوله کشی گاز نصب موتورخانه شوفاژ ۴۵۷۵۹۶۸
آ_۶۰۳۲۸

۱۵ خدمات برقی

خدماتی سحر
تعمیر و سرویس انواع جارو برقی ۹۰۱۸۳۸

۱۶ شستشوی مبل وموکت

خشکشوئی مبل و موکت فرش و ماشین ۶۳۹۱۵۱
آ_۵۹۹۲۴

۱۷ قالیشوئی

قالیشوئی **پیوک**
تحویل ۲۴ ساعته
رنگبرداری ورفوگری
تلفن: ۵۵۱۳۶۰
۹۷۷۱۱۸_۵۲۰۹۴۷

قالیشوئی زمرد
۹۹۳۹۳۸_۹۲۱۷۷۴

قالیشوئی رفوگری
عباس آباد شماره ثبت ۱۲۵/۸۶۸
تلفن ۸۶۸۰۷۸
۵۵۵۰۱۶

کارخانه قالیشوئی
صداقت
رفوگری رنگبرداری
۹۲۸۲۸۴
۹۹۱۷۶۳
۹۳۶۲۱۷

قالیشوئی رفوگری
طاهر
۵۵۱۶۵۶
۵۵۵۰۱۶

قالیشوئی
شربت اوغلی
۵۵۹۲۶۴
۵۵۱۷۹۱

قالیشوئی رنگبرداری ورفوگری
ماژیک قدیم
۵۹۳۴۰۶
۲۷۷۵۸۷

قالیشوئی
نارمک
۷۹۵۷۲۹

قالیشوئی
تهرانپارس
کارخانه ۷۸۷۱۵۱
دفتر ۷۹۰۲۱۲

قالیشوئی
یاسمین اصل
۵۳۷۶۹۹

قالیشوئی
تهران
۵۵۰۰۹۸
۵۵۱۶۵۶

۲۱ فروش اتومبیل

کامیونت داتسون دای هاتسو ۳ تن گاز ونیلی اطاقدار فروشی تلفن ۸۴۳۱۹۹
آ_۶۰۳۶۱

شورلت نواسی ۵
مدل ۵۹ رنگ زرد ۷۸۵۵۹۶
آ_۵۸۷۶۰

تویوتا کارینا مدل ۷۹
رنگ آبی فروشی تلفن ۹۹۹۹۷۶
آ_۶۰۳۳۹

داتسون ۱۶۰ جی مدل ۷۸ آبی متالیک فروشی تلفن ۶۴۲۵۷۶
آ_۶۰۳۶۴

مینی بوس مدل ۶۰ با سرویس اباب و ذهاب آماده بکار بفروش میرسد از ساعت ۶ تا ۸ شب تلفن ۶۸۰۲۷۶
آ_۶۰۳۶۷

هیلمن چهار درب مدل ۷۵ نارمک- گلبرگ شرقی- میدان هشتم- کوچه ۸ متری- پلاک ۸/۶۷
آ_۴۰۹۳

رنو ۵۸ سفید رنگ فروشی ۴۳۷۶۱۹۷
آ_۸۹۷۵

تویوتا_کراون
مدل ۷۵ موتور تازه تعمیر رنگ آبی متالیک سوپر سالن- کولر- یخچال فابریک شش سیلندر ۵ بعدازظهر به بعد ۶۸۴۴۰۲
آ_۴۱۰۴

فولکس سواری مدل ۶۸ تمیز عصرها ۷۸۴۸۱۰
آ_۹۰۱۹

وانت سیمرغ بدون واسطه فروش ۸۶۳۸۸۵

جیپ آهو مدل ۵۶ نمره شده ۵۷ بسیار تمیز ۲۳۶۵۷۱
آ_۶۰۳۱۲

خرید موتور

بهترین خریدار موتور سیکلت در محل ۵۴۷۱۲۰
آ_۵۸۰۵۴

خریدار موتور در محل ۴۵۴۲۵۸۹_۵۴۲۳۹۴
آ_۵۹۳۹۲

۲۳ خرید اتومبیل

رنو- پیکان- نیسان و لندرور صفر کیلومتر خریداریم ۷۶۵۲۳۸ و ۷۵۶۲۳۸

خریداریم- اتومبیل
وانت پیکان نیسان مزدا مدل ۵۵ تا ۶۵ و تویوتا داتسون سیمرغ و جیپ آهوی شما را خریداریم ۳۰۴۹۴۹

۲۴ نمایشگاه اتومبیل

بورس تاکسی
قوام نقد و اقساط
۳۵۱۴۲۷_۳۵۲۴۳۵
آ_۶۰۳۸۳

۲۶ آژانس کرایه اتومبیل

اتو محراب
کد ۱۵۹ شبانه روزی
تخفیف ویژه
مخصوص مدارس
اتوبوس مینی بوس، سواری
۷۳۳۶۹۰
۶۰۲۸۹

۲۹ بارکش شهر و شهرستان

فردبار
باکارگران ورزیده
ولوازم بسته بندی
۵۴۵۵۵۵-۷

طوس بار
جرثقیل وکامیون
متخصص درحمل ونقل اثاثیه منازل وادارات
۹۵۵۵۵۶-۷

خرمبار
بسته بندی وبیمه
باکارگران ورزیده
۹۵۷۱۱۱-۲

گیتی بار
بسته بندی وبیمه با کارگران مخصوص درحمل اثاثیه منزل
۹۶۶۳۳۳

قالیشوئی ورفوگری توحید
بااصول مذهبی وبادستگاههای مجهز و اتوماتیک
تلفن: ۵۵۶۵۲۴ و ۵۵۷۸۶۹

جرثقیل سنگین بتمام نقاط کشور تلفن ۷۳۲۳۲۳

۴۱ استخدام

دوشیزه یا بانو جهت کار درتولیدی چیپس نیازمندیم میدان شهدا خیابان شکوفه پائین تراز پارک شکوفه کوچه رازی پلاک ۱
آ_۶۰۲۴۱

بیکنفر خانم جهت نگهداری بچه از ساعت ۸ الی ۶ بعدازظهر باحقوق مکفی نیازمندیم شهرک شریعتی عبدل آباد روبروی خط سواری ۱۹ متری ۲۱ بهمن پلاک ۵ آرایش بابک
آ_۶۰۲۱۵

به یکنفر مربی بانو جهت تعلیم رانندگی نیازمندیم تلفن ۳۳۱۵۸۰
آ_۶۰۲۱۷

به تعدادی کارگر ساده مرد جهت بسته بندی نیازمندیم تلفن ۶۷۳۵۵۵
آ_۶۰۲۲۳

خدمتکار بچه نیازمندیم ازساعت ۳ الی ۵ بعدازظهر تماس بگیرید تلفن ۷۵۶۲۹۲ معتقدی
آ_۶۰۲۲۱

به چند نفر دوشیزه یا بانو جهت بسته بندی نیازمندیم ۷۵۶۲۶۶
آ_۶۰۲۴۹

مربی خانم با اتومبیل وبدون اتومبیل جهت آموزشگاه نیازمندیم ۳۱۴۵۱۴
آ_۶۰۲۰۱

آگهی استخدام
به یکنفر ماشین نویس فارسی و لاتین نیازمندیم. باتلفن ۸۲۹۹۴۳_ ۸۳۷۶۴۷ تماس حاصل فرمائید.
آ_۶۰۱۴۲

بدو نفر بازاریاب خانم جهت فروش سیستمهای حفاظتی الکترونیک (دزد گیر نت) با حداقل یکسال سابقه کار مفید در بازاریابی با حقوق و مزایای عالی نیازمندیم تلفن تماس ۴ الی ۸۶۵۲۵۲

منشی خانم آشنا به تایپ فارسی تمام وقت نیازمندیم ۲۲۰۶۵۱
آ_۶۰۱۶۰

بچند نفر خانم اطوکار وتکه دوز و تکه بر نیازمندیم ۵۳۷۹۱۰
آ_۶۰۳۷۷

بیک خانم منشی آشنا بزبان انگلیسی نیازمندیم تلفن ۸۲۳۶۳۵
آ_۶۰۱۴۹

آگهی استخدام
به دو نفر تحصیلدار باسابقه کار وحداقل تحصیلات سیکل متوسطه نیازمندیم. باتلفن ۸۲۹۹۴۳ و ۸۳۷۶۴۷ تماس حاصل فرمائید.
آ_۶۰۱۴۷

تعدادی پزشک را بهمکاری دعوت مینمائیم تلفن از ۶ تا ۸ بعدازظهر ۷۸۵۵۲۴
آ_۶۰۳۱۹

پزشک داخلی
مطبی واقع در شهرستان رودهن با سابقه کافی و با تمام وسایل پزشکی کامل احتیاج بیک پزشک داخلی نیمه وقت یا تمام وقت می باشد رودهن ۲۹۰۵ کد ۰۲۲۴۸ و یا در تهران با ۵۲۹۱۶۷ یوسفی تماس حاصل نمایند

خانمی
که امور منزل خانواده دو نفره ای را اداره و انجام دهد تمام وقت مورد نیاز است بعد از ظهرها از ۱۹ به بعد با تلفن ۹۳۳۳۷۸ تماس گرفته شود.
آ_۸۹۹۶

بتعدادی تکه دوز و گلدوز ماهر نیازمندیم تلفن ۷۹۳۲۶۰
آ_۶۰۴۰۴

بتعدادی تنه دوز و ماد گی دوز و خرج کارچین خانم و آقا نیازمندیم ۳۸۵۱۳۵۰
آ_۶۰۳۰۱

به خانم چرخکار جهت تولیدی نیازمندیم ۸۲۶۵۲۶

بچند نفر پرسکار و یکنفر سرپرست سابقه دار وارد به ساخت و تعمیر و بستن و باز کردن قالبهای کوچك سمبه ماتریس نیازمندیم ۳۱۷۲۱۷

به چند خانم برای بسته بندی نیازمندیم تلفن ۵۳۳۳۷۱
آ_۴۰۹۷

بیک خانم منشی جهت کار در هنرکده نیازمندیم ۲۶۱۳۷۴

۴۳ شریک

مکان از ما کار از شما
شریك کاری با سرمایه می پذیریم شرکتی با کلیه امکانات در خارج از طرح ترافیك تماس از ساعت ۹ صبح تا ۷ بعدازظهر ۸۵۳۹۹۵_۸۵۶۲۱۸

شریك یا سرمایه گذار
در کار تولیدی پوشاك با تضمین نیازمندیم ۹۴۰۲۹۵
آ_۶۰۴۰۸

۴۴ انجام حسابرسی وحسابداری

ثبت شرکت
۷۵۳۲۱۰

۴۵ ترجمه مدارک

ترجمه
مطالب علمی تکنولوژی سطح عالی انگلیسی فارسی ۲۳۳۴۵۶
آ_۵۸۴۶۲

۵۱ تدریس خصوصی

ریاضیات تجربی،
کنکور تلفن ۸۶۱۵۲۰
آ_۶۰۳۵۹

تضمینی واقعی
ریاضیات جدید جبر آنالیز امار و فیزیك ۶۲۶۱۹۲
آ_۶۰۳۵۷

تدریس خصوصی دروس راهنمائی و دبیرستان توسط فارغ التحصیل دانشگاه علم و صنعت ۲۹۱۲۴۰
آ_۶۰۲۴۷

ادیب
ابتدائی تا کنکور تضمینی
۹۳۱۶۲۲

تدریس زبان انگلیسی توسط استاد زبان تلفن ۲۲۶۸۰۱
عصرها
آ_۱

پاستور
تدریس خصوصی کنکور
ابتدائی راهنمائی دبیرستان توسط دبیران تضمینی
۹۸۳۶۰۵

مسعود یزدانیان
عربی
تدریس می نماید
۸۶۵۳۳۵

تدریس خصوصی مکالمه انگلیسی روش انگلیس تلفن ۲۷۵۴۵۱ سالمندان تقدم دارند
آ_۶۰۱۵۹

کنکور هنر
آتلیه ومکاتبه ای ۴۵۷۴۶۱۶ و ۶۶۷۳۲۴
آ_۶۰۳۹۷

زبان انگلیسی توسط لیسانسه زبان و ادبیات انگلیس ۷۰۰۵۲۴
آ_۵۹۳۳۶

دروس ابتدائی وراهنمائی توسط دبیران خانم ۷۶۵۲۴۰
آ_۵۸۸۵۹

چهارم اقتصاد
با ۵۰ سئوال از هر درس قبولی شما را تضمین می کنیم ۷۵۶۷۲۱

تدریس زبان انگلیسی بانازلترین قیمت تلفن ۳۴۳۵۶۱

فقط شمال شهر
خصوصی
شما می توانید ۲ سال دبیرستان را متفرقه در یکسال با موفقیت با ما بگذرانید صبحها تلفن ۲۶۵۸۵۲

کنکور تضمینی
نمره ۷۰ درصد ۳۹۸۷۲۰
آ_۵۹۸۷۲

کنکور تضمینی
برای تمام سالها ۷۳۳۵۵۱
آ_۵۹۵۸۲

انگلیسی فرانسه آلمانی
فقط در ۲۵ جلسه ۶۳۵۸۶۱
آ_۵۸۷۵۰

انگلیسی کنکور سه راه تهران ویلا مهرسر شماره ۱۵ هم کف
آ_۷۶۵۶

کنکور ترکیه
۶۵۶۷۲۲

تدریس خصوصی
فیزیك و ریاضیات راهنمائی- اول- دوم- سوم دبیرستان تلفن ۲۴۴۴۲۸
آ_۶۰۳۰۶

۵۲ کلاس درس

کلاس **تاریپن یان**
نوازندگان
سنتی وکلاسیك ۶۷۲۳۵۲
حافظ، کالج کوچه بمب بنزین
ضمنا کتاب و نوارهای متد تاریپن یان فروشی

آموزشگاه خیاطی رودکی
۹۶۴۳۱۵

ماشین نویسی
ستاره
۵۴۲۱۵۵

۵۶ آموزش خیاطی و گلدوزی

آموزشگاه خیاطی رامین ما هنرهای دستی ۶۶۸۲۴۵
آ_۶۰۳۹۶

کلاس برش
سعید پایه گذار قواعد سایز لباس تعلیم میدهد تلفن ۶۶۳۷۵۳

۵۸ آموزش هنر صوت

هنرکده بتهوون
باامکان تمرین در محل ۲۶۴۳۱۳_۲۶۱۳۷۴
آ_۵۹۹۲۲

کانون هنری چنگ
زیرنظر جهانگیر کامیان با همکاری آقایان فریدون حافظی بیژن دادائی حسین تهرانی هنرجو میپذیرد شریعتی نبش سه راه زندان

۶۱ آپارتمان فروشی

آپارتمان. لوکس. شیك در بهترین نقطه شمال شهر دریك مجتمع ۱۲ واحدی ۱۳۵ متری و ۱۴۰ متری آماده فروش تلفن ۶۴۸۶۷۵
آ_۶۰۳۴۱

یك باب آپارتمان تجاری با تلفن با آب و برق و شوفاژ لاله زارنو به مساحت ۸۰ متر فروشی تلفن ۶۷۵۱۶۴ تماس ۷ صبح الی ۷ شب
آ_۶۰۲۵۰

خیابان آزادی آپارتمان سه خوابه با تلفن شوفاژ آسانسور انباری پارکینگ و حیاط طبقه اول به مساحت ۱۲۵ متر فروشی تلفن ۹۰۲۰۳۱
آ_۶۰۲۴۹

قابل توجه شرکتهای تجاری
دو دستگاه آپارتمان و دو باب مغازه واقع در خیابان قائم مقام فراهانی بفروش می رسد ۸۳۰۹۲۵
آ_۶۰۲۷۶

فروشی در قم
یك واحد مسکونی واقع در کوی دکتر صادقی مساحت ۱۸۲ متر زیربنا ۲۴۰ متر نوساز نماسنگ تلفن ۵۹۲۶۲۸ تکاور
آ_۶۰۲۸۲

یك طبقه ساختمان بالای مطب شمال خیابان آزادی فروشی جهت مطب دندانپزشك- متخصص زنان، چشم پزشك ارجحیت دارند تلفن ۹۳۷۵۶۷ روزهای شنبه- دوشنبه- چهارشنبه ۵ تا ۶ بعد از ظهر
آ_۶۰۳۹۲

اختیاریه شمالی خیابان باسداران ۱ خوابه طبقه چهارم ۶۱ متر گاز فن کوئل آسانسور خیابان باسداران بهارستان دهم تا ساعت ۵ تلفن ۸۴۹۶۹۴
آ_۶۰۴۱۰

مجتمع مسکونی ۱۱۰
صد دستگاه محدوده میدان ونك ۳ خوابه با فیش تلفن، گاز، تهویه مطبوع، پارکت، سرویسهای خارجی، برق اضطراری تحویل دوماهه وسه ماهه
تلفن ۶۸۶۵۲۷

اکازیون
آپارتمان ۲ خوابه در امیرآباد شمالی باتلفن و گاز فروشی تلفن ۶۳۳۲۰۳
آ_۶۰۲۲۴

آپارتمان ۴ اطاق خوابه بصورت دوبلکس، ۲۵۰ متر زیربنا، ۳ سرویس، کف پارکت، با منظره عالی، تلفن ۴۵۷۵۷۶۷
آ_۶۵۱۱۶

یك دستگاه آپارتمان ۲ خوابه در زعفرانیه با تلفن- شوفاژ- گاز تلفن ۶۲۵۲۶۰
آ_۶۰۳۱۸

۶۲ خانه فروشی

خانه فروشی ۲/۵ طبقه شمالی ۲ سرویس کامل خیابان بیروزی- طبرسی- کوچه بهزاد پلاك ۳۰ بازدید صبحها
آ_۵۹۵۲۶

خانه ۲۰۰ متری سه نبش باوام بانکی دو طبقه جمعا ۳۲۰ متر بنا در کرج پل اتوبان جنب پارك شادی پشت چوب بری فروشی یا اجاره تلفن ۳۱۴۴۷۳
آ_۶۰۲۰۹

خانه ای به مساحت ۱۲۰ متر با ۹۵ متر زیربنا در شهرك مشیریه فروشی ۷۳۲۰۱۷

مسکونی
ساختمانی شامل ۲ واحد مسکونی شخصی ساز نوساز با شوفاژ و سرویس کامل یك خط تلفن کارگر شمالی نرسیده به میدان انقلاب با قیمت مناسب فروشی تلفن ۹۲۲۲۳۶
آ_۶۰۴۰۵

رباط کریم شهریار
خانه ای ویلائی ۲۰۰ زمین ۱۸۰ بنا لوکس نوساز باوام بانکی فروشی ۸۴۳۲۲۱
آ_۶۰۳۶۶

خانه ای کلنگی ۱۲۵ متر ۲ طبقه قابل سکونت با سرویس کامل با تلفن فروشی ۹۲۰۳۹۰ ساعت ۸ الی ۱۰ صبح
آ_۵۹۸۹۲

خانه ای ۳۳۰ متر
باسه باب مغازه برق سه فاز و ۱۵۰ متر مسکونی واقع در مشیریه ۷۹۵۱۵۴
آ_۵۶۰۳۸۳

درخیابان هدایت
منزلی شمالی خیلی لوکس دارای ۵ اطاق دو ونیم طبقه، با انباری، آشپزخانه، و سرویس بعلت مسافرت فوری بفروش میرسد ۸۳۴۲۳۷
آ_۶۰۲۸۰

۶۳ ویلا فروشی

در گوهردشت کرج
خانه ای ویلایی - ۳۲۰ متر زمین - ۲۱۵ متر بنا- دو اطاق خوابه با سالن پذیرائی - برق سه فاز- دوبر - با زیرزمین قابل سکونت که دارای ۲ اطاق - آشپزخانه حمام و دستشوئی در بهترین منطقه گوهردشت - بر خیابان اصلی با لوله کشی شوفاژ فروشی. تماس:
بعدازظهرها از ساعت ۲ الی ۵ تلفن ۸۳۱۸۰۳

اکازیون
ویلائی درحدود ۲۰۰۰ متر بر ساحل مابین شهسوار ورامسر بفروش می رسد طالبین باتلفن ۹۳۹۶۰۴ تماس حاصل فرمایند
آ_۸۹۹۱

۶۴ زمین فروشی

سی هزار متر مربع زمین واقع در جاده دماوند ایستگاه شاطر محمدی بقیمت مناسب تلفن ۳۵۶۸۹۹ باقر حسام
آ_۴۰۷۹

۶۷ فروش وسرقفلی مغازه

دوباب مغازه بمساحت ۴۰ متر چهار راه گلوبندك باساز توسل طبقه سوم با تلفن وبرق و آب بفروش میرسد ۹ الی ۱۳ تلفن ۵۳۷۷۲۳
آ_۴۰۸۵

یك دهنه مغازه حدود ۲۰ متر با آب، برق و تلفن درحوالی خیابان استاد مطهری بفروش میرسد ۸۳۸۶۸۲
آ_۶۰۳۵۲

سرقفلی مغازه، پارچه فروشی در شمیران واگذار میشود تلفن ۴۵۷۲۵۴۸
آ_۶۰۳۲۵

فروش سرقفلی
زیر زمین بمساحت ۲۰۰ متر تجاری در شمال شهر تلفن ۲۴۷۶۲۷
آ_۵۹۹۴۹

۷۰ اجاره آپارتمان

اجاره
یك خوابه چهار خوابه شوفاژ تلفن پارکت پی واسطه تهرانپارس ۷۸۱۰۶۷
آ_۹۰۲۰

آژانسهای املاک تهران

سازمان توانیر
کادری ورزیده
سریعترین مرکز
خرید - فروش - اجاره
۶۸۵۶۴۳ _ ۶۸۵۶۱۲
۶۸۷۹۹۵

سریع ترین راه جهت خرید و فروش و اجاره
۶۵۵۱۳۷ و ۶۵۵۴۲۶

مسکن وزیری
تنها آژانس مجهز بکامپیوتر
۶۵۸۱۸۸
۶۵۰۸۵۲
۶۵۳۷۴۲

ویلا خانه آپارتمان
خرید، فروش، اجاره
در شمال و شمالغرب تهران
با قیمت مناسب در
ویدیا
«مشاور امین شما»
۸۹۰۳۵۰

۸۸۱۰۰
نهایت در:
خرید و فروش
واجاره ملك
۸۵۳۸۰۳-۸۵۱۸۷۱
۸۴۴۹۶۶-۸۴۲۶۵۰

تاسیس ۱۳۴۵
مشاور املاک فرخ
نامیکه میشناسید و بآن اعتماد دارید
اولین وبزرگترین مرکز خرید - فروش - اجاره
۲۲۹۱۵۹
۲۲۹۲۸۰-۲۲۹۱۵۶
جمعه ها تا ظهر درخدمتیم

قابل توجه تعاونیهای مسکن
ما پروژه های شمارا ارزانتر، با مصالح بهتروسریعتراز دیگران به پایان میرسانیم
شرکت ساختمانی وید یا ۸۹۰۳۵۰

قابل توجه پزشکان جهت مطب
ساختمان دارای سه اطاق و سرویس کامل در طبقه دوم خیابان بیروزی مقابل تسلیحات به اجاره داده میشود با تلفن ۳۴۵۳۱۰ تماس حاصل نمائید
آ-۸۹۵۰

۷۱ اجاره خانه

خانه ای دوخوابه باتمام تجهیزات به یك زن و شوهر جوان اجاره داده میشود تلفن ۶۶۳۹۵۵
آ-۶۰۲۲۶

۷۴ اجارهٔ مغازه

مغازه قنادی جهت اجاره واگذار می شود ۷۶۹۴۴۷
آ-۶۰۳۴۳

۷۸ رهن

طبقه اول خانه ای واقع در فلکه دوم صادقیه بلوار فردوس ۲ خوابه با شوفاژ و سرویس کامل رهن و اجاره تلفن ۳۸۵۹۷۹۹
آ-۵۹۸۹۶

رهن کامل
ساختمان نوساز چهار واحدی یکجا یا جداگانه دارای شوفاژ پارکینگ انباری ۳ خوابه موکت میدان رسالت انتهای خیابان هنگام تلفن ۳۹۳۸۵۶ از ۸ صبح تا ۲ بعدازظهر و بعدازظهرها ۹۷۳۵۹۴

رهن کامل
یکدستگاه آپارتمان گاز و تلفن ۲۹۶۴۹۳-۸۶۱۱۲۸
آ-۶۰۱۷۸

آپارتمان ۲/۵ خوابه حوالی میدان امام حسین رهن کامل ۳۴۱۰۸۸-۷۶۶۹۰۷

طبقه اول خانه‌ای دوطبقه در تهران ویلا رهنی تلفن ۹۷۱۸۱۳
آ-۲

۷۹ مورد نیاز اجارهٔ آپارتمان

خانواده فرانسوی
نیازمند ویلا آپارتمان ۲۲۹۹۱۱-۲۲۸۶۹۶

آپارتمان - ویلا
شمال شهر رهن کامل یا رهن و اجاره نیازمندیم ۶۸۸۵۵۰
آ - ۵۹۹۵۲

۹۲ بنگاه معاملات املاک

تهیه مسکن رضا
خرید فروش اجاره ۶۳۱۸۸۶
آ-۵۹۸۳۰

تهران و کرج خرید وفروش املاک ۳۱۳۵۳۸
آ-۵۹۳۱۶

۱۰۰ ایزولاسیون

ایزولاسیون
باموادخارجی بی.ام.اس مقاوم سبك بدون برف روبی باتضمین کتبی ایزوفست ۸۳۴۷۷۵

ایزولاسیون
باموادخارجی سبك مقاوم بحالت سرد و گرم بدون کندن عایق قبلی باتضمین کتبی
مهندسی دندیکو ۸۵۸۳۰۰-۸۵۲۵۲۷

ایزولیت
عالیترین نوع عایق رطوبتی بام از ۴ الی ۱۶ لایه باتضمین
تلفن ۹۸۲۲۷۳

ایزوگام-ایزوگام
باتضمین کتبی ۳۹۲۴۰۳-۳۱۷۳۴۷

ایزوسیل
بام خود را ایزوسیل کنید
تجربه ۱۶ ساله شرکت ایزوسیل بام شمارا بدون کندن ونیاز به برف روبی بروش سرد در ۳ نوع ۴-۶-۸ لایه ایزوسیل و ۵-۱۰-۱۵ سال وبروش گرم در ۳ نوع ۸-۱۲-۱۶ لایه ایروسیل و ۱۰-۱۵-۲۰ سال با اطمینان تضمین میکند
(ساعت ۸/۳۰ تا ۱۷)
۳۸۵۲۰۰۰
۳۸۵۵۳۳۵

۱۰۱ ساختمان سازی

اسفالت ۷۲۷۵۲۸

اسفالتکاری
گودرزی تلفن ۲۶۱۳۲۷

آسفالت
خلیج ۱۰ سال تضمین
قیرگونی با درجه یک
۷۰۳۲۰

کرج آسفالت
قیروگونی باتضمین
تلفن ۲۵۴۱۰
۱-۸۹۵۳

پوشش سقف با
ایرانیت و آرد واز شرکت ایراکار
۸۳۳۷۰۶
آ - ۵۹۹۴۸

ساختمان سازی
اسکلت بتون آرمه
تعمیرات و تغییرات
۸۴۳۷۷۶

شن و ماسه و خاکبرداری
واجر فشاری فوری
ارزان ۸۵۲۳۳۲

اسفالتکاری فوری
سیمانکاری، دیوارکشی و خاکبرداری کلی و جزئی
۹۰۰۶۱۲
آ-۵۹۲۷۶

نقد و اقساط
اسکلت آجری ساختمان ودیوار کشی باغ و باغچه ۸۲۷۱۳۳
آ-۵۹۰۴۱

شرکت ایران فردا
آسفالت بام محوطه تضمینی
۲۳۵۲۷۸
آ-۵۹۶۰۷

ارزان فوری
حفاظ، نرده، اسکلت، تانك هوائی، خرپاسایبان اطاقك در اسرع وقت ایران حصار ۶۴۹۳۹۷
آ-۵۹۲۵۳

اجرای اسکلت بتونی
بامهندس ناظر فوری ۷۳۲۳۲۳
آ-۶۰۱۲۶

تعمیرات کلی و جزئی بنا
سریع و ارزان تلفن ۷۰۳۰۶۵
آ-۶۰۱۴۶

نرده حفاظ
حفاظ روی دیوار و پنجره دفتر مرکزی صابیان ساز باتضمین
۷۰۳۵۸۴

شومینه درویش
انواع شومینه کلیه کارهای ساختمانی اسفالت فوری ۹۰۴۰۹۷

اسفالت و قیرگونی ۹۰۰۴۸۹

وایتس بندی
شیشه بکس
۸۳۲۱۳۳

اسفالت و قیرگونی
باتضمین ۳۹۲۴۰۳-۳۱۷۳۴۷
آ-۵۹۰۶۶

سوله
سقف سالن انبار
پوشش و خرپا
۶۳۶۶۴۷

۱۰۴ نقشه کشی ساختمان

طرح نظارت اجراء
پایان کار با ضوابط شهرداری
۲۴۰۶۳۲۰

۱۰۵ داربست

داربست فلزی
پیچ و رولپلاك ارزان فوری
۳۴۰۲۹۴

داربست فلزی شمیران
پیچ و رولپلاك و نماسازی
۲۷۷۰۵۹
آ-۵۸۶۰۴

شرکت مهشید بست
فروش و نصب داربست
پیچ و رولپلاك سنگ ۲۳۳۹۷۲
آ-۵۸۱۳۴

داربست فلزی مولا
پیچ و رولپلاك ارزان فوری
۷۵۲۷۰۲
آ-۵۹۸۵۷

داربست فلزی ارشاد
پیچ رولپلاك نصب فوری
۵۵۶۲۲۷
آ-۵۹۷۳۶

داربست فلزی
عین آبادی ۲۶۵۳۲۱

داربست فلزی تهرانپارس
پیچ و رولپلاك ارزان نصب فوری ۷۸۷۶۸۲-۷۸۹۰۱۳

داربست فلزی عظیمی
نصب فوری تلفن ۵۵۵۳۶۹
آ-۵۹۵۰۸

۱۰۶ تزئینات و دکوراسیون

پارکت
فروش، نصب، تعمیر، پولیش
انواع پارکت سریع باتضمین
صنایع چوبی ملج ۶۲۲۰۵۳

نقاشی و کاغذدیواری
تزئینات و تعمیر ساختمان ارزان نقد و اقساط تلفن ۳۵۸۳۵۴

تعمیر پرده کرکره
لوردراپه شستشو و نقاشی ۷۰۴۰۴۲
آ - ۵۸۰۹۱

نقاشی ساختمان بارنگ
استاندارد وتعاونی ۳۹۲۴۰۳-۳۱۷۳۴۷

نقاشی ساختمان فوری
بنرخ تعاونی تلفن ۷۶۲۶۵۶
آ - ۵۸۲۹۴

۱۰۷ لوله بازکنی و تخلیه چاه

حفر چاه تخلیه لایروبی لوله بازکنی تشخیص باخدمات ۲۷۵۸۷۸

شرکت ایران سانترال
تخلیه چاه لوله بازکنی لایروبی و تعمیر تمام نقاط شبانه روزی فوری
۹۳۰۷۸۴-۹۲۷۲۴۳
آ-۵۹۵۱۷

تشخیص ترکیدگی لوله بازکنی بازنراتور بنائی یا مصالح تخلیه چاه ۶۴۷۱۴۳

ترکیدگی و لوله بازکنی
لوله کشی و تعمیرات ۳۹۲۴۰۳-۳۱۷۳۴۷
آ-۵۸۹۴۵

تشخیص ترکیدگی لوله بازکنی تخلیه چاه ۲۷۷۶۴۱

لوله بازکنی تخلیه چاه شبانه روزی
۶۶۱۹۶۶ | ۶۴۱۵۶۴
۹۶۷۷۴۷ | ۵۶۲۹۰۴
۶۶۴۳۱۰ | ۹۳۰۴۷۲
۳۴۷۴۹۰ | ۸۶۲۷۸۸

تخلیه چاه تشخیص ترکیدگی لوله بازکنی ۵۳۵۰۲۴

تشخیص لوله بازکنی
تخلیه چاه ۲۸۵۳۸۸

تخلیه چاه تشخیص ترکیدگی لوله بازکنی بنائی و ترمیم شبانه روزی
۷۵۴۶۴۹

تخلیه چاه لایروبی
لوله بازکنی بافنر برقی
۳۶۹۳۰۱

ارزان تمام نقاط
تخلیه چاه لوله بازکنی تشخیص ترکیدگی
۷۳۶۰۱۴

تخلیه چاه لوله بازکنی تشخیص ترکیدگی
تلفن ۲۶۱۸۸۰
۹۵۲۳۲۳

۱۱۲ فروش تلفن

فروش و خرید تلفن
۳۱۸۸۴۵

فروش و خرید تلفن
تمام نقاط تلفن ۷۶۵۲۵۲
آ-۶۰۱۴۰

۱۲۱ پانسیون میپذیرم

پانسیون دخترانه سپند دانشجو میپذیرد ۸۹۶۲۳۹-۲۷۴۴۷۲
آ-۵۸۹۶۹

پانسیون شبانه روزی از نوزاد تا آمادگی
۲۷۴۸۵۲

۱۲۴ گمشده

دفترچه مالکیت پیکان شماره ۸۴۶۷۳ تهران س مفقود اعتبار ندارد

کارت موتور هوندا ۱۲۵ سی جی بشماره شهربانی ۷۱۹۴ تهران ۴۶ گمشده و از درجه اعتبار ساقط می باشد.
آ-۴۱۰۷

دفترچه حمل ونقل کامیون تریلی کش به شماره شهربانی ۱۲۱۳۸، ارومیه ۹۲ و شماره دفترچه ۱۰۸۸۶۲ مفقود گردیده از یابنده تقاضا میشود به اولین و نزدیکترین مرکز پلیس راه ژاندارمری تحویل دهند.
آ-۹۰۱۰

کارت موتور هوندا ۱۲۵ سی جی بشماره شهربانی ۶۷۲۳ تهران ۷۹ مفقود از درجه اعتبار ساقط می باشد.
آ-۹۰۱۲

دفترچه مالکیت پیکان شماره ۴۳۶۹۱ تهران ۲۶ مفقود اعتبار ندارد
آ-۹۰۱۱

دفترچه مالکیت سند و کارت اتومبیل مزدا بشماره شهربانی ۲۵۳۱۵ تهران هـ مفقود از درجه اعتبار ساقط است
آ-۹۰۰۹

دفترچه وانت نیسان شماره شهربانی ۲۸۸۲۷ تهران - هـ مفقود شده اعتبار ندارد
آ-۹۰۰۵

سند مالکیت مزدا ۱۰۰۰ بشماره شاسی ۶۵۱۰۶۱۰ و شماره موتور ۸۵۰۶۲ مفقود گردیده اعتبار ندارد
آ-۹۰۰۱

کارت و سند موتور هوندا ۱۱۰ بشماره موتور ۷۰۵۸۴۷۹ و شماره شاسی ۷۰۴۳۴۴ گمشده و از درجه اعتبار ساقط می باشد.
آ-۴۰۹۶

کارت اتومبیل بشماره شهربانی ۶۸۶۹۲ تهران ۱۵ وانت مزدا و گواهینامه بشماره ۰۲۲۷۹۸۱ بنام یعقوب قدیمی ثابت صومعه سرائی مفقود و از درجه اعتبار ساقط است
آ-۶۰۴۰۰

۱۰ روز قبل در تهران کیف اینجانب ابوالفضل افتخارات بسرقت رفته داخل آن یك گذرنامه ویك دفترچه رانندگی از درجه اعتبار ساقط میباشد.
آ-۸۹۹۸

کارت موتور سوزوکی ۱۲۵ به شماره شهربانی ۲۸۳۷ تهران ۵۸ گمشده اعتبار ندارد.
آ-۸۹۹۲

دفترچه مالکیت اتومبیل پیکان بشماره شهربانی ۷۴۳۷۱ تهران ۲۴ گمشده و از درجه اعتبار ساقط می باشد.
آ-۴۱۰۳

دفترچه مالکیت اتومبیل وانت نیسان بشماره شهربانی ۲۹۴۴۸ تهران م گمشده و از درجه اعتبار ساقط می باشد.
آ-۴۱۰۰

کارنامه تاکسیرانی تاکسی بشماره شهربانی ۱۴۴۷۸ تهران ۱۱ بنام اینجانب سید احمد حسینی گمشده و از درجه اعتبار ساقط یابنده به اداره تاکسیرانی تحویل نماید.
آ-۴۱۰۲

کارت موتور رکس بشماره شهربانی ۸۶۹۵ تهران ۵۶ گمشده و از درجه اعتبار ساقط می باشد.
آ-۴۱۰۱

کارت موتور یاماها بشماره شهربانی ۸۷۷۳ تهران ۶۸ گمشده و از درجه اعتبار ساقط می باشد.
آ-۴۱۰۸

پیکان شماره ۴۸۸۱۷ تهران ۲۴ مدل ۵۷ رنگ حنائی مفقود گردیده یابنده با تلفن ۹۶۹۳۵۷ اردوخانی تماس گرفته و مژدگانی قابل توجه دریافت نماید.
آ-۶۰۴۰۳

کارت موتور سوزوکی ۲۵۰ بشماره شهربانی ۲۳۹۶ تهران ۷۰ گمشده و از درجه اعتبار ساقط می باشد.
آ-۴۱۰۵

دفترچه مالکیت پیکان بشماره ۷۱۴۱۹ تهران - ب و دفترچه بسیج بشماره ۰۴۵۴۹۲۷ منطقه ۷ مفقود گردیده از درجه اعتبار ساقط می باشد.
آ-۹۰۱۶

کارت موتور وسپا سه چرخ بشماره شهربانی ۴۹۸۲ تهران - گمشده و از درجه اعتبار ساقط می باشد.
آ-۴۱۱۰

چك شماره ۹۴۰۰۶۳ مورخه ۶۵/۷/۲۰ در وجه آقای رحمان ابراری به مبلغ ۶۰۰۰۰۰/ ریال مفقود گردیده و از درجه اعتبار ساقط است
آ-۶۰۲۲۹

دفترچه مالکیت مزدا ۱۶۰۰ شماره ۷۸۳۱۷ تهران ۱۵ مفقود اعتبار ندارد

دفترچه مالیکت مزدا ۱۰۰۰ شماره ۷۱۴۲۲ تهران ۱۵ مفقود اعتبار ندارد

دفترچه مالکیت وانت پیکان شماره ۷۹۴۲۹ تهران ق مفقود اعتبار ندارد

دفترچه مالکیت ب ام و شماره ۴۹۲۷۶ تهران ل مفقود اعتبار ندارد

دفترچه مالکیت پیکان شماره ۸۱۸۶۷ تهران د مفقود اعتبار ندارد

دفترچه مالکیت پیکان شماره ۶۳۴۵۹ تهران ۲۶ مفقود اعتبار ندارد

دفترچه مالکیت پیکان شماره ۲۶۷۸۹ تهران هـ مفقود اعتبار ندارد

دفترچه مالکیت پیکان شماره ۵۲۸۴۹ تهران م مفقود اعتبار ندارد

دفترچه مالکیت پیکان وانت شماره ۸۲۶۱۲ تهران ل مفقود اعتبار ندارد

دفترچه مالکیت پیکان شماره ۵۴۱۶۴ تهران ۲۶ مفقود اعتبار ندارد

دفترچه مالکیت مزدا شماره ۷۳۸۹۴ تهران ۱۵ مفقود اعتبار ندارد

دفترچه مالکیت پیکان شماره ۱۴۴۳۶ تهران س مفقود اعتبار ندارد
آ-۸۹۷۱

دفترچه مالکیت هیلمن شماره ۵۷۶۱۷ تهران ۲۶ مفقود اعتبار ندارد

دفترچه مالکیت وانت تویوتا شماره ۹۲۹۶۲ تهران ق مفقود اعتبار ندارد

دفترچه مالکیت پیکان شماره ۲۱۲۵۹ تهران د مفقود اعتبار ندارد

دفترچه مالکیت وانت کلت شماره ۵۱۲۹۲ تهران ۲۴ مفقود اعتبار ندارد

دفترچه مالکیت وانت تویوتا شماره ۴۳۶۹۷ تهران م مفقود اعتبار ندارد

دفترچه مالکیت پژو شماره ۴۳۵۱۲ تهران ط مفقود اعتبار ندارد

دفترچه مالکیت پیکان شماره ۶۵۴۳۸ تهران ق مفقود اعتبار ندارد

دفترچه مالکیت پیکان شماره ۸۹۲۸۶ تهران ۲۶ مفقود اعتبار ندارد

دفترچه مالکیت ولو و شماره ۶۵۵۵۸ تهران ق مفقود اعتبار ندارد

دفترچه مالکیت پژو شماره ۵۳۸۴۴ تهران ل مفقود اعتبار ندارد

دفترچه مالکیت ژیان شماره ۲۹۹۶۷ تهران ل مفقود اعتبار ندارد

دفترچه مالکیت وانت نیسان شماره ۳۳۹۷۱ تهران م مفقود اعتبار ندارد

دفترچه مالکیت پیکان شماره ۹۶۳۵۱ تهران س مفقود اعتبار ندارد
آ-۸۹۷۲

دفترچه مالکیت فولکس واگن شماره ۷۴۵۷۳ تهران الف مفقود اعتبار ندارد

دفترچه مالکیت پیکان شماره ۷۵۶۶۶ تهران ل مفقود اعتبار ندارد

دفترچه مالکیت فولکس شماره ۷۹۹۳۲ تهران ب مفقود اعتبار ندارد

دفترچه مالکیت پیکان شماره ۱۲۶۹۶ تهران ط مفقود اعتبار ندارد

دفترچه مالکیت پیکان شماره ۵۸۱۴۸ تهران ۲۵ مفقود اعتبار ندارد

دفترچه مالکیت وانت نیسان شماره ۹۵۷۴۴ تهران ۱۵ مفقود اعتبار ندارد

دفترچه مالکیت پیکان شماره ۵۱۴۹۴ تهران ۲۲ مفقود اعتبار ندارد

دفترچه مالکیت پیکان شماره ۷۵۴۹۸ تهران ط مفقود اعتبار ندارد

دفترچه وانت مزدا ۱۰۰۰ بشماره شهربانی ۶۶۹۳۲ تهران ۱۵ مفقود شده و از درجه اعتبار ساقط میباشد
آ-۶۰۲۴۰

دفترچه مالکیت اتومبیل ب.ام.و. بشماره شهربانی ۲۱۷۹۶ تهران ب گمشده. وازدرجه اعتبار ساقط میباشد
آ-۴۰۶۷

کارت موتور وسپا بشماره شهربانی ۱۸۹۴ تهران ۵۰ گمشده و ازدرجه اعتبار ساقط میباشد
آ-۴۰۹۵

کارت موتور هوندا بشماره شهربانی ۵۷۸۱ ساری ۱۷ گمشده و ازدرجه اعتبار ساقط میباشد
آ-۴۰۹۴

دفترچه مالکیت پیکان شماره ۳۴۷۱۹ تهران س مفقود اعتبار ندارد

دفترچه مالکیت پیکان شماره ۹۸۹۹۱ تهران ۲۴ مفقود اعتبار ندارد

دفترچه مالکیت وانت مزدا شماره ۷۵۳۵۷ تهران ۲۸ مفقود اعتبار ندارد

دفترچه مالکیت اتوبوس شماره ۸۲۷۶۷ تهران ب مفقود اعتبار ندارد
آ-۸۹۷۳

اصل سند شماره گذاری دو دستگاه کامیونهای ۶۲ تیپ الکا ۱۹۲۱/۴۲ به شماره شاسی های ۹۳۶۹۹۴-۱۴ و ۹۳۰۴۲۶-۱۴ و شماره موتورهای ۱۰/۰۳۶۳۰۴ و ۱۰/۰۳۵۹۴۹ به شماره ۳۴۳۲۷ تهران ۵۱ و ۳۴۳۲۸ تهران ۵۱ از تاریخ ۶۵/۵/۱ مفقود شده و از درجه اعتبار ساقط است.

کارت موتور هوندا شماره ۷۷۶۳ تهران - ۴۲ مفقود اعتبار ندارد.
آ-۸۹۷۶

دفترچه مالکیت اتومبیل وانت بار شخصی مدل ۵۵ سیستم پیکان شماره شهربانی ۴۸۵۳۶ تهران م مفقود اعتبار ندارد
آ-۸۵۷۰

سند مالکیت اتومبیل شورولت بشماره شهربانی ۱۵۱۸۲ قزوین ۱۱ گمشده و از درجه اعتبار ساقط می باشد.
آ-۳۸۶۵

دفترچه اتومبیل بیوك بشماره شهربانی ۷۶۱۶۱ مفقود گردیده از درجه اعتبار ساقط است
آ-۸۵۵۴

دفترچه مالکیت تویوتا مدل ۷۹ بشماره ۳۵۶۲۶ تهران ۲۶ گمشده اعتبار ندارد
آ-۵۹۶۲۳

دفترچه مالکیت وانت شورولت ۵۷ بشماره شهربانی ۳۳۸۴۹ تهران ۲۲ گمشده اعتبار ندارد.
آ-۵۹۶۲۷

دفترچه مالکیت وانت مزدا بشماره شهربانی ۹۷۱۶۴ تهران الف گمشده اعتبار ندارد.
آ-۵۹۶۲۵

دفترچه مالکیت وانت پیکان ۵۸ بشماره ۱۱۸۶۷ تهران ۱۹ گمشده اعتبار ندارد.
آ-۵۹۶۲

دفترچه مالکیت وانت مزدا بشماره شهربانی ۶۱۶۹۲ تهران ۱۵ گمشده از درجه اعتبار ساقط است.
آ-۳۸۸۳

دفترچه مالکیت اتوبوس ۵۸ بشماره شهربانی ۴۵۴۴۵ تهران ۱۳ گمشده اعتبار ندارد
آ-۵۹۶۲۸

دفترچه مالکیت تویوتا ۲۰۰۰ به شماره شهربانی ۱۳۲۶۴ تهران د گم شده از یابنده خواهشمندم به تلفن ۳۵۱۹۸۸ اطلاع دهد
آ-۸۷۵۶

دفترچه سوخت تریلی بشماره شهربانی ۱۱۸۸۹ قزوین ۹۲ گمشده و ازدرجه اعتبار ساقط یابنده به اداره راه و ترابری تحویل نماید.
آ-۳۵۱۵

دفترچه مالکیت اتومبیل وانت پیکان مدل ۵۵ بشماره شهربانی ۱۳۸۴۶ تهران م مفقود گردیده و ازدرجه اعتبار ساقط است
آ-۸۵۷۳

سند مالکیت اتومبیل وانت لندرور بشماره شهربانی (۲۵۴۷۹-ارمیه ۱۱) وشماره موتور ۳۱۳۱۱۶۵۲ وشماره شاسی ۱۲۷۹۵ مفقود گردیده وازدرجه اعتبار ساقط میباشد
آ-۸۶۰۳

کارت موتور وسپا بشماره شهربانی ۳۹۵۵ تهران ۲ گمشده وازدرجه اعتبار ساقط می باشد
آ-۴۰۹۵

دفترچه مالکیت اتومبیل پیکان به شماره شهربانی ۸۷۳۸۳ تهران ق مفقود گردیده ازدرجه اعتبار ساقط است ازیابنده تقاضا می شود با تلفن ۳۳۴۸۳۶ تماس حاصل نمایند
آ-۶۰۳۵۴

کارت موتور سوزوکی ۲۵۰ شهربانی ۴۳۱۳ مفقود شده است
آ-۶۰۳۴۲

کارت موتور هوندا ۱۱۰ بشماره شهربانی ۶۶۶۷ تهران ۶۰ گمشده و از درجه اعتبار ساقط می باشد.
آ-۴۰۸۸

کارت موتور پژو بشماره شهربانی ۷۱۸۷ تهران ۲۲ گمشده و از درجه اعتبار ساقط می باشد.
آ-۴۰۹۱

کارت موتور یاماها ۸۰ بشماره شهربانی ۴۵۸۶ تهران ۴۶ گمشده و از درجه اعتبار ساقط می باشد.
آ-۴۰۹۰

کارنامه تاکسی بنام فضل الله ژعاله بشماره شهربانی ۲۳۷۲۷ تهران ۱۱ مفقود شده اعتبار ندارد

کارت موتور یاماها شماره ۸۸۴۹ تهران ۶۱ مفقود اعتبار ندارد

کارت موتور هوندا شماره ۴۷۶۲ تهران ۳۵ مفقود اعتبار ندارد

کارت موتور کاواساکی شماره ۳۷۵۴ تهران ۷۱ مفقود اعتبار ندارد

کارت موتور وسپا سه چرخ شماره ۹۱۳۶ تهران ۴ مفقود اعتبار ندارد

کارت موتور یاماها شماره ۴۹۹۵ تهران ۷۵ مفقود اعتبار ندارد

کارت موتور هوندا شماره ۲۵۱۸ تهران ۶۲ مفقود اعتبار ندارد
آ-۸۹۷۹

کارت موتور هوندا شماره ۵۱۲۸ تهران ۴۶ مفقود اعتبار ندارد

کارت موتور وسپا شماره ۱۸۷۶ تهران ۳۹ مفقود اعتبار ندارد

کارت موتور یاماها شماره ۲۸۸۸ تهران ۶۶ مفقود اعتبار ندارد

کارت موتور سوزوکی شماره ۵۳۳۹ تهران ۵۹ مفقود اعتبار ندارد

کارت موتور یاماها شماره ۴۸۴۷ تهران ۵۲ مفقود اعتبار ندارد

کارت موتور هوندا شماره ۷۹۹۵ تهران ۴۹ مفقود اعتبار ندارد

کارت موتور هوندا شماره ۷۳۱۲ تهران ۶۳ مفقود اعتبار ندارد

کارت موتور یاماها شماره ۲۷۹۱ اراك ۴۲ مفقود اعتبار ندارد

کارت موتور یاماها شماره ۷۳۱۵ تهران ۶۹ مفقود اعتبار ندارد

کارت موتور هوندا شماره ۵۲۹۲ تهران ۵۴ مفقود اعتبار ندارد

کارت موتور پژو شماره ۸۵۲۴ تهران ۵۲ مفقود اعتبار ندارد
آ-۸۹۷۸

دفترچه مالکیت ژیان شماره ۸۶۲۴۲ تهران س مفقود اعتبار ندارد

دفترچه مالکیت پیکان شماره ۴۸۹۳۵ تهران ل مفقود اعتبار ندارد

دفترچه مالکیت جیپ شماره ۴۸۸۸۶ تهران ج مفقود اعتبار ندارد

کارت موتور گازی شماره ۷۴۲۷ تهران ۵۳ مفقود اعتبار ندارد

کارت موتور پژو شماره ۶۴۴۵ تهران ۵۵ مفقود اعتبار ندارد

کارت موتور یاماها شماره ۷۳۵۵ تهران ۵۷ مفقود اعتبار ندارد

کارت موتور یاماها شماره ۵۱۱۸ تهران ۴۸ مفقود اعتبار ندارد

کارت موتور یاماها ۳۲۶۶ تهران ۴۸ مفقود اعتبار ندارد

کارت موتور فوجی شماره ۸۴۷۱ تهران ۶۸ مفقود اعتبار ندارد

کارت موتور پژو شماره ۱۹۶۸ تهران ۵۳ مفقود اعتبار ندارد

کارت موتور یاماها شماره ۴۶۸۴ تهران ۵۱ مفقود اعتبار ندارد

کارت موتور یاماها شماره ۵۵۲۹ تهران ۶۷ مفقود اعتبار ندارد
آ-۸۹۷۰

دفترچه مالکیت پیکان شماره ۱۷۹۱۹ تهران ل مفقود اعتبار ندارد

دفترچه مالکیت وانت پیکان شماره ۷۷۴۷۳ تهران ل مفقود اعتبار ندارد

دفترچه مالکیت رنو شماره ۲۱۹۷۵ تهران ۲۶ مفقود اعتبار ندارد

دفترچه مالکیت فیات شماره ۵۴۲۲۲ تهران ۲۵ مفقود اعتبار ندارد

دفترچه مالکیت اتومبیل پیکان بشماره شهربانی ۱۲۱۲۸ تهران - هـ بنام حشمت الله یعقوبی گمشده از درجه اعتبار ساقط است یابنده به تلفن ۸۴۳۳۲۶ تماس حاصل نماید

پارس آسانسور
(شرکت فنی و بازرگانی بامسئولیت محدود) فروش، نصب ونگهداری اسانسور - تهیه وساخت انواع اسانسورهای باربر وغذا بر
تهران: خیابان شهید دکتر بهشتی اندیشه یک پلاك ۴۸
۸۴۵۶۹۸

آگهی خرید امتیاز تلفن
بیک دستگاه تلفن با پیش شماره ۶۵ در حوالی خیابان دکتر فاطمی نیازمندیم از ساعت ۸ صبح الی ۳ بعدازظهر تلفن ۶۵۸۳۷۹

نایلکس، کیسه زباله وکیسه فریزر موجود است ۹۳۹۲۸۳-۹۳۵۶۴۳

قابل توجه هتلها، سالنها و بیمارستانها
پرداخت کاری جواد تمام لوازم غذاخوری شما را بدستگاه اتومات پرداخت مینماید تا خرید لوازم نو به صرف شما باشد
تلفن ۳۵۴۳۳۶

آگهی استخدام
به یک نفر لیسانس حسابداری باتجربه ده سال درامور حسابداری صنعتی وتجاری نیازمندیم. تلفن ۴۲۷۵۳۱۸

آگهی مناقصه
مقدار ده تن لوله مانسمان درز مخفی ۲۰ میلی متری رومانی از طریق مناقصه خریداریم
تلفن ۷۸۱۹۴۷ - ۷۸۷۰۱۸
شرکت صنعتی پارس گرما
(کالری سابق)

نابودی سوسک و موش و سایر آفات خانگی ۲۴۷۲۷۰

آگهی دعوت مجمع عمومی سالیانه شرکت مهندسین مشاور جنگل و آب (سهامی خاص)
بدینوسیله از کلیه صاحبان سهام شرکت سهامی مهندسین مشاورجنگل و آب دعوت بعمل می آید که درجلسه مجمع عمومی عادی سالیانه صاحبان سهام که درتاریخ ۵ شنبه اول آبانماه ۱۳۶۵ ساعت ۴ بعدازظهر درمحل شرکت واقع درخیابان آزادی مقابل دانشکده دامپزشکی خیابان رستم چهار راه ساسان پلاك ۹۰ تشکیل میگردد حضور بهم رسانند.
دستور جلسه
۱- استماع گزارش مدیرعامل و بازرس شرکت
۲- تصویب ترازنامه وعملکرد سال ۱۳۶۴
۳- انتخاب هیئت مدیره جدید
۴- انتخاب بازرسان
۵- تعیین روزنامه کثیرالانتشار
ازطرف هیئت مدیره دکترعلی طباطبائی

قابل توجه اعضای شرکت تعاونی عطاران وسقط فروشان تهران
بدینوسیله باطلاع اعضای محترم این شرکت میرساند دفترچه های تعاونی را جهت تعویض دراولین فرصت حداکثر تاتاریخ ۶۵/۸/۱۰ به واحد حسابداری شرکت تحویل نمائید. متذکر میگردد پس از انقضای مهلت، شرکت هیچگونه مسئولیتی نخواهد داشت
شرکت تعاونی عطاران و سقط فروشان تهران

قابل توجه
اصناف محترم کشباف - گردباف - جوراب باف - کاموا فروش وکسانیکه مایل بتاسیس کارگاههای کوچک صنعتی هستند. ماشینهای ابتکار شده درکارخانه ماشین سازی حمیدی عبارتند از:
۱- ماشین نخ برگردان از ۲ تا ۱۰ بازو
۲- ماشین کلاف بازکن باهرنوع دوک مورد احتیاج
۳- ماشین سیگارت وماسوره پیچ بهر شکل وهراندازه
۴- ماشین قرقره پیچ بهر شکل وهراندازه
۵- ماشین گلوله زنی کاموا بهر شکل وهر اندازه
آدرس تهران خیابان استاد حسن بنا شمالی تپه شمس آباد خیابان شهید مافی (بهاره سابق) ماشین سازی حمیدی تلفن ۲۳۲۲۲۶

خانه کالای جنوب تهران
تولید انواع لوازم خانگی، پوشاك اسباب بازی، کیف، کفش، دمپائی لوازم بهداشتی وغذائی ازشهرستانهائیکه نماینده ندارد نماینده می پذیرد.
تلفن مرکزی: ۹۵۰۳۶۵

چسب چوب
با کیفیت عالی تلفن ۲۲۹۳۷۴

مورد نیاز تلفن
درخواست شماره تلفن ۹۹ یک شرکت تولیدی احتیاج بشماره تلفن ۹۹ دارد متقاضیان لطفا در ساعات اداری باتلفنهای ۸۲۷۷۱۶ و ۸۳۱۱۸۰ تماس حاصل فرمایند.

بسمه تعالی
آگهی استخدام
مهندسان مشاور سازه جهت تصدی پست برنامه‌ریزی و کنترل پروژه در تهران، یکنفر مهندس را با داشتن سوابق زیر استخدام مینماید.
۱- آشنائی کامل به برنامه‌ریزی و کنترل پروژه
۲- آشنائی با سخت افزار و نرم افزار کامپیوتر خصوصا نرم افزار های مدیریت و کنترل پروژه
۳- آشنائی کامل به طراحی و تجزیه و تحلیل شبکه های فعالیتهای مهندسی (PERT/CPM)
ENGINEERING LOGIC NETWORK ANALYSIS
۴- آشنائی به برآورد و هزینه‌یابی
۵- آشنائی کامل بزبان انگلیسی
واجدین شرایط میتوانند جهت تکمیل فرم استخدامی شخصا با در دست داشتن فتوکپی مدارك تحصیلی و سوابق کاری به آدرس تهران - خیابان شهید بهشتی - خیابان شهید جواد سرافراز - پلاك ۲۶ مراجعه فرمائید.

تعاونیها مراکز پخش
جاروبرقی - ماشین لباسشوئی
دفتر فروش کارخانه ۸۳۹۶۴۲

کارگاه هراند
سازنده ماشین آلات آجرهای فشاری ۵۰۰۰۰ برش وخمکاری وکارهای فلزی تلفن ۷۸۰۱۰۹

بسمه تعالی
آگهی استخدام
شرکت تولیدی وصنعتی ایران ابزار
جهت تکمیل کادرفنی خود افرادی را باتخصص ذیل بهمکاری دعوت مینماید:
مهندس متالوژ با ۸ سال سابقه کار
آشنا به مسائل فولاد ریزی ۲ نفر
واجدین شرایط میتوانند جهت کسب اطلاعات بیشتر بمحل شرکت واقع درکیلومتر ۶ جاده آبعلی مراجعه نمایند.
شرکت تولیدی وصنعتی ایران ابزار

آگهی مزایده ۱۰۵
شرکت خدمات ماشینهای کشاورزی درنظر دارد اقلام زیر را از طریق مزایده بفروش برساند
۱- کامیون سدان ۶ چرخ موتور پرکینگز ۱۰ دستگاه
۲- کامیون نهنگ تریلی کش موتور کنز ۱۴ دستگاه
۳- لوازم یدکی ادوات و ماشین آلات کشاورزی
۴- لوازم یدکی ماشینهای ایسوزو و ان.اس.یو
۵- نبشی با پیچ و مهره بسته بندی
۶- لوازم یدکی و وسایل آب میوه گیری و چرخ گوشت
۷- لوازم یدکی دست دوم ماشین آلات جاندیر
۸- دیسک ۲۰ پره ساخت فرانسه
۹- دیسک ۱۸ پره هوارد فرانسه
۱۰- چاپر ذرت دو ردیفه جاندیر
۱۱- بذرکار غلات جاندیر
۱۲- آهن آلات مستعمل
متقاضیان شرکت در مزایده میتوانند جهت کسب اطلاع بیشتر و دریافت در شرایط مزایده به نشانی خیابان ولیعصر مقابل جام جم کوچه مهیار شماره ۵۷ دایره مزایده و یا با تلفن ۲۹۹۳۸۳ تماس حاصل فرمایند
شرکت خدمات ماشینهای کشاورزی

«بسمه تعالی»

قابل توجه شرکتها، کارخانجات موسسات و کلیه ارگانها و نهادها

راهنمای شرکتهای حمل و نقل بین المللی
مجاز عضو سندیکا

ایرانبار

(فوروارد)
چرچیل شماره ۴۴ تلفن ۶۷۰۹۵۰ و ۶۷۱۹۹۶ و ۷۰_۶۷۹۹۶۹ تلکس BAR.IR ۲۱۵۴۷۹

ایران و بلغارستان

دکتر بهشتی نرسیده به سهروردی شماره ۷۷ طبقه ۴ ۸۵۲۳۹۹ و ۸۵۷۳۴۷ تلکس IBTC—IR ۲۱۵۳۱۵ (فوروارد)

ایران پر (کریر)

بلوار کشاورز روبروی پارک لاله پاساژ ۱۱۰ شماره ۲۵۰ تلفن ۶۵۹۲۱۰ و ۶۵۹۲۲۵ تلکس ۲۱۵۱۷۳IP.IR

ایران دنا (فوروارد)

فردوسی کوچه برلن ساختمان جواهری طبقه پنجم پلاک ۲۱ ۳۱۳۱۳۷_۸ و ۳۱۱۱۵۱_۳ تلکس ۲۱۲۶۷۰ UNIT.IR

ایران جاده

(فوروارد)
شریعتی شماره ۳۵ طبقه اول ۷۵۴۹۲۸ و ۷۵۰۹۹۲ تلکس ۲۱۳۱۳۰_OTIT.IR

ایران سریع (کریر)

فلسطین پائینتر از طالقانی شماره ۱۵۱ تلفن ۶۴۴۳۹۶ و ۶۴۳۹۴۰ تلکس ۲۱۲۵۳۷TARJ.IR

ایرانیان خدمات

(کریر فوروارد)
دکتر مفتح شمالی شماره ۴۱۲ طبقه چهارم تلفن ۸۵۴۵۷۶ تلکس ۲۱۵۲۳۶_ISIT.IR

ایران هجرت

(کریر فوروارد)
اسکندری شمالی شماره ۳۵ طبقه سوم ۹۲۴۷۴۳ و ۹۳۴۶۷۰ تلکس ۲۱۲۳۷۱_HTIT.IR

برادران مجدپور

(کریر فوروارد)
خردمند شمالی شماره ۱۳۵ ساختمان کف رنگ طبقه دوم ۸۲۴۸۹۹ _ ۸۲۵۸۹۹ تلکس M.P.B۲۱۵۱۲۶

پلین بار

(کریر فوروارد)
استاد مطهری دریای نور شماره ۵۳ طبقه سه ۶۲۹۷۴۸ و ۶۲۵۴۱۱ تلکس PBC.IR ۲۲۲۵۸۰ و ۲۱۵۶۴۳PBTC.IR

ترابری بین المللی زمینی ایران

(کریر فوروارد)
طالقانی بین مفتح و بهار شماره ۲۹۶ تلفن ۸۲۳۷۵۱ و ۸۲۶۶۹۱ تلکس IILT.IR ۲۱۵۹۰۹
ص.پ_۴۷۴۹_۱۴۱۵۵ تهران

ترابری کاوه

(کریر فوروارد)
کریمخان ایرانشهر شمالی شماره ۲۴۶ تلفن ۸۳۵۱۴۷ و ۸۳۴۹۲۰ تلکس SNEL.IR_۲۱۳۸۹۸

تک روکالا

دکتر بهشتی اول سهروردی جنوبی پلاک ۱۴ طبقه ۳ تلفن ۸۵۲۲۶۵ _ تلکس SAYB.IR ۲۱۲۰۱۰_(کریر فوروارد)

مرکزی (کریر فوروارد)

سعدی جنوبی ساختمان تقی نیا شماره ۲۰۵ تلفن ۳۰۳۹۹۸ _ ۳۱۵۹۰۳ تلکس ۲۱۲۳۸۶ SINS.IR

تیزرانان

(کریر فوروارد)
استاد مطهری خیابان فتح کوی نارون پلاک ۵ تلفن ۸۳۴۹۲۰ و ۸۴۲۲۴۸ تلکس SNEL.IR ۲۱۳۸۹۸

تهران جاده

(کریر فوروارد)
استاد مطهری خیابان جم شماره ۴۰ تلفن ۸۲۲۸۴۸ تلکس TACO ۲۲۲۵۵۸

چاپار بار

(کریر فوروارد)
استاد نجات الهی کوی خبیر پلاک ۳۶ تلفن ۸۹۲۶۹۰ تلکس ۲۱۵۲۰۹_CBCO.IR

حامل (کریر فوروارد)

انقلاب بین فردوسی و ویلا شماره ۸۷۴ ساختمان ایرتوک طبقه ۴ تلفن ۶۷۲۵۹۷ و ۶۷۲۳۵۰ تلکس HAML.IR ۲۲۲۲۵۸

حافظ کریر

کریمخان چهارراه حافظ ساختمان گلستان شماره ۳۰۵ طبقه ۳ تلفن ۸۹۰۰۴۶_۷، ۳۲۱۶_۲۱۲۹۱۸B تلکس

حمل بار ایران

(فوروارد)
ایرانشهر شمالی کوی نقوی شماره ۴۱ طبقه ۲ تلفن ۸۳۵۹۷۷ و ۸۲۰۸۴۳ تلکس HBIC.IR ۲۱۲۸۵۳

رابط (فوروارد)

ولیعصر بالاتر از ظفر خیابان شهید ناصری پلاک ۶۱ تلفن ۲۲۰۱۵۹ و ۲۲۵۱۶۲ تلکس RABT ۲۱۲۵۶۱

راه وند (کریر فوروارد)

ویلا نرسیده به پل کریمخان خیابان شهید لباف شماره ۲۷ طبقه ۷ تلفن ۸۹۸۸۳۲ تلکس RTI ۲۱۳۶۲۲

راه دور

(فوروارد)
دکتر فاطمی کوچه ۶ پلاک ۱۴ طبقه ۳ تلفن ۶۵۹۸۵۰ و ۶۵۲۸۳۲ و ۶۵۳۵۲۶ تلکس FWT.IR ۲۱۲۹۱۲

راهبانان

(کریر فوروارد)
کریمخان خردمند شمالی شماره ۱۳۵ طبقه ۴ تلفن ۸۲۵۹۰۱_۳ تلکس GRCO.IR ۲۱۳۱۱۹

رهسپار (فوروارد)

فردوسی ساختمان آفتاب شرق طبقه ۳ تلفن ۳۰۴۴۸۰ و ۳۰۳۰۸۷ و ۳۱۳۳۸۲ تلکس ETA.IR ۲۱۳۱۵۰

باردریا

(کریر فوروارد)
مفتح جنب سینما دیاموند کوچه نور شماره ۳ طبقه ۵ تلفن ۸۳۷۳۱۳_ ۸۲۶۰۸۸ تلکس TFTC.IR ۲۲۲۴۱۷

شنل ترانسپورت

(کریر فوروارد)
کریمخان ایرانشهر شمالی شماره ۲۴۶ تلفن ۸۳۵۱۴۷ و ۸۳۴۹۲۰ تلکس SNEL—IR ۲۱۳۸۹۸

سارابار (کریر فوروارد)

استاد مطهری خیابان دریای نور پلاک ۳۲ و ۲۰ تلفن ۶۰_۶۲۰۹۵۹ و ۶۲۴۸۸۸ و ۶۲۴۲۲۲ تلکس VAR.IR ۲۱۳۷۵۳

سحر (کریر فوروارد)

فاطمی روبروی کاج کوچه ۶ پلاک ۱۲ تلفن ۶۵۶۹۱۰ و ۶۵۰۶۴۱ و ۶۵۰۸۷۰ تلکس SAHR.IR ۲۱۳۳۵۳

کارت موتورگازی پژو به شماره شهربانی ۳۸۲۶ تهران ۵۱ مفقود گردیده و از درجه اعتبار ساقط است
آ_۶۰۳۳۰

دفترچه مالکیت اتومبیل پیکان بشماره شهربانی ۹۶۴۶۴ تهران ۲۵ مفقود و اعتبار ندارد
آ_۸۹۸۰

دفترچه مالکیت شورلت مدل ۵۷ بشماره ۹۸۱۴۸ تهران ۲۲ مفقود از درجه اعتبار ساقط است
آ_۶۰۳۷۶

دفترچه مالکیت مزدای مدل ۵۵ بشماره ۹۷۱۶۴ تهران الف مفقود از درجه اعتبار ساقط است
آ_۶۰۳۷۵

چك شماره ی ۸۴۷۹۰۸ بانك ملت مفقود گردیده از درجه اعتبار ساقط است
آ_۶۰۳۷۳

دفترچه مالکیت مینی بوس شماره ۸۲۳۴۷ تهران ب مفقود اعتبار ندارد

دفترچه مالکیت پیکان شماره ۵۶۵۵۷ تهران ط مفقود اعتبار ندارد

دفترچه مالکیت پیکان شماره ۴۶۸۲۴ تهران ب مفقود اعتبار ندارد

دفترچه مالکیت گالانت شماره ۲۶۴۸۷ تهران ۲۲ مفقود اعتبار ندارد

دفترچه مالکیت مینی بوس شماره ۵۵۷۲۱ تهران ۱۳ بهمراه دفترچه پلیس راه بنام علی حیدر قربانی و گواهینامه پایه دوم شماره ۹۲۹۲ در تاریخ ۶۵/۴/۲۵ مفقود گردیده از درجه اعتبار ساقط است

دفترچه مالکیت پیکان شماره ۹۵۶۶۱ تهران ۲۴ مفقود اعتبار ندارد

دفترچه مالکیت تویوتا وانت شماره ۸۵۲۶۳ تهران ۱۵ مفقود اعتبار ندارد

دفترچه مالکیت پیکان شماره ۴۹۲۲۲ تهران ص مفقود اعتبار ندارد

دفترچه مالکیت تویوتا شماره ۸۸۲۷۱ تهران ۲۷ مفقود اعتبار ندارد

۱۳۲ خریدماشین آلات

خریدار موتور برق شما درمحل
۳۱۸۹۱۲_۳۱۶۴۵۲

۱۳۳ ماشین آلات کرایه

کرایه بیل مکانیکی باراننده مجرب و جرثقیل ۱۰ تن برای تمام نقاط کشور ۶۵۳۲۱۵
خرید فروش و اجاره ماشینهای راهسازی ۶۷۸۷۰۶
آ_۵۹۶۱۱

---

۱۳۵ آگهی های گوناگون

شرکت تهران تیر
حمل بار از اروپا و ترکیه
۸۳۱۰۰۶ و ۸۳۱۲۱۶

خانه کالای جنوب تهران
مرجع موثر تاژکاری و بسته بندی با سرع وقت
باکل و نقل مجانی پذیرفته می شود
۹۵۰۳۶۵ - ۹۵۲۴۹۹

چاپ کارت و فاکتور
فارسی و لاتین ۹۲۸۰۴۲
آ_۵۹۴۷۱

سمپاشی
۲۷۱۵۵۵ -۲۷۷۵۴۳

سمپاشی
موش و سوسک ۶۲۲۷۶۷

سمپاشی
سوسک و موش ۲۸۹۸۷۴

سمپاشی
در اسرع وقت تلفن ۸۵۲۳۴۲
آ_۵۹۵۸۴

کارتن
خریداریم ۸۴۳۲۰۴

کارتن
همه رقم نقداً خریداریم ۲۲۴۵۰۲

جهت کارتولیدی کارتن نو یا دست دوم خریداریم
۷۸۹۲۱۴
آ_۶۰۳۷۰

سفارشات هر نوع نوار
پلاستیك پذیرفته میشود
۵۵۱۴۷۰
آ_۶۰۱۳۹

مقداری جوهر خارجی جهت چاپ تریکو ومواد دیگر موجود ۷۶۰۴۶۶ پلاستیکی حمیدی

شیرینی خانگی
دوره کامل شیرینی پزی
سفارش انواع کیك شیرینی جهت جشنها و میهمانیها شرکت ایران اطعمه ۸۴۳۸۵۷ و ۴۲۷۵۸۰۷
آ_۶۰۴۰۲

فروش اجناس اسقاطی
آهن_چدن_لوله_چوب
تلفن ۵_۲۶۳۰۳۱
آ_۶۰۳۹۹

یکعدد تانکر گازوئیلی بزرگ ویکعدد کوره هوای گرم نویا دست دوم خریداریم ۷۸۹۲۱۴

مدیران محترم صنایع

متخصصین فنی کارآزموده برای مشاوره در سفارش کالا _ نصب و راه اندازی _ بازسازی و تعمیر انواع ماشین آلات و مولدهای برق وبالابردن راندمان تولید درخدمت شما میباشند تلفن ۹۷۸۵۹۴

آجرنما

فروش آجر با نرخ دولتی تحویل در سراسر ایران
تلفنهای ۳_۹۹۸۴۴۱_۷ صبح تا ۴ بعدازظهر

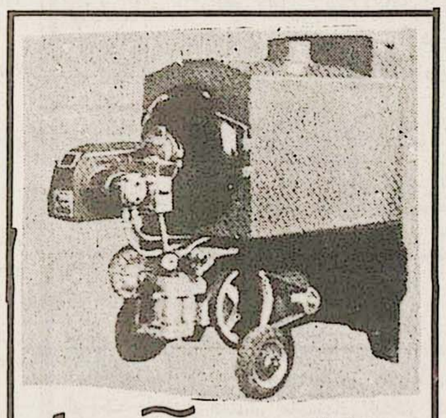

الکتروآسیا

سازنده دستگاههای شستشوی موتور ماشین با آب گرم برای ماشینهای سواری وسنگین، مرغداریها، گاوداریها و قطعه شوری _ مدل جدید با ۶ ماه ضمانت، خدمات بعدازفروش ولوازم یدکی بایک قیمت استثنائی و باورنکردنی برای ارگانها و موسسات دولتی با ارائه درخواست کتبی تخفیف ویژه ای درنظر گرفته شده.
ازتهران و شهرستانها نماینده می پذیریم.
آدرس _ خیابان امام خمینی بین خوش و قصرالدشت پلاک ۵۹۰/۱
تلفن: ۹۵۰۹۹۰

رنگهای کوره‌ای در رنگهای مختلف

رنگهای روغنی صنعتی در کیفیت ممتاز ۷۰۱۸۱۸

(قابل توجه مراکز فروش و نصب دزدگیر در سراسر کشور)

پخش انحصاری سنور شیشه با روکش نقره کنتالک (مگنت) _ دستگاه مرکزی ناسیونال ژاپن و کلیه وسایل دیگر حفاظتی آماده نصب فوری با گارانتی و قیمت مناسب در سراسر کشور تلفن ۶۷۴۷۲۴ _ نمایندگی اصفهان ۴۴۷۳۱

لازم به یادآوری میباشد مابقی اسامی شرکتهای حمل و نقل متعاقبا اعلام خواهد شد

قابل توجه صادر کنندگان

کتاب آدرس وارد کنندگان اروپا ۱۹۸۶
GUNTER EMMERT COMPANY
TROGERSTR 44
D-8000 MUENCHEN
GERMANY
TELEX: 528493 P.CKM D

آگهی استخدام

بهمکاری چند نفر خانم آشنا بدوزندگی با حقوق ثابت نیازمندیم
تلفن ۸۵۴۴۶۵- ۸۵۱۶۵۹

METCO

آگهی متلایزینگ METELLIZING

بدینوسیله باطلاع کلیه کارخانه داران و مهندسین و صنعتکاران میرسانیم که کارخانه آبکاری کانینگ علاوه برآبکاری کرم سخت روی قالبها و جای کاسه نمد و یاطاقان و بلبرینگ جدیدا اقدام براه اندازی یکدستگاه فلزپاشی (جوش سرد) نموده که خیلی فوری محورهای فرسوده را تراشیده و متلایز کرده و با دستگاه مخصوص محور سنگزنی استاندارد و تحویل مینماید.
اول جاده مخصوص کرج روبروی پل فرودگاه ۲۰ متری ریاحی آبکاری کانینگ تلفن ۹۴۵۴۸۹_۹۴۵۴۷۷

دستگاه الکترو فنر لوله‌بازکن

مژده به کلیه موسسات، سازمانها، ارگانها، بیمارستانها مجتمعهای مسکونی وبخشهای خصوصی ودولتی
دستگاه الکترو فنر مته مجرا جهت بازکردن وپاک کردن لوله‌های فاضلاب ولوله‌های صنعتی که برای اولین بار در ایران بدست یک مبتکر ایرانی ساخته شد. از تولید بمصرف با کیفیتی برتر از خارجی وارزانتر عرضه میشود تلفن تهران ۷۶۹۵۷۱ اصفهان ۴۷۳۵۴

آگهی استخدام

یک گروه شرکتهای خارجی به تعدادی کارمند (زن و مرد) بعنوان مترجم و راهنما مسلط به زبان های انگلیسی یا فرانسه و کارمند دفتری مسلط به تایپ فارسی و لاتین و تلکس نیازمند است برای اطلاعات بیشتر بین ساعت ۹ صبح تا ۲ بعدازظهر با تلفن ۸۹۶۸۰۷ تماس حاصل فرمائید.

قابل توجه

تعاونیها و فروشگاههای لوازم خانگی در سراسر کشور

گروه صنعتی بی تا

جهت تولیدات خود نماینده فعال میپذیرد (ماشین لباسشوئی طرح مونزاتور آلمان) و کلیه لوازم منزل تلفن ۷۹۶۰۲۹

بسمه تعالی

آگهی حراج

یک شرکت ساختمانی درنظر دارد تعدادی ماشین آلات مستعمل سبک و سنگین ازقبیل لودر _ بلدوزر _ فینشر _ کامیون کمپرسی _ کامیون تانکر را.... از طریق حراج واگذار نماید.
متقاضیان میتوانند جهت کسب اطلاع بیشتر حداکثر تاتاریخ ۶۵/۷/۲۴ باتلفن ۸۲۳۴۳۴ آقای کریمی تماس حاصل نمائید.

دعوت نامه آلمان_جهت تجار

آدرس خیابان طالقانی روبروی لانه جاسوسی ساختمان کوه نور پلاک ۱/۳۶۹ طبقه نهم تلفن ۸۳۱۷۶۸

آگهی مزایده

یک دستگاه تلویزیون مدار بسته با هفت عدد دوربین سالم از طریق مزایده بفروش میرسد. طالبین می توانند جهت بازدید و دریافت برگ شرایط به آدرس جاده آبعلی نبش ۴۵ متری رسالت مراجعه نمایند
شرکت صنعتی یارس گرما (کالری سابق)

آگهی مزایده

یک شرکت تولیدی درنظر دارد مقدار حدود ۳۰ تن مفتول فولادی گالوانیزه راازطریق مزایده بفروش برساند حداکثر تاتاریخ ۶۵/۷/۲۳ باتلفن ۸۳۳۶۲۸ تماس حاصل فرمائید.

تولید و پخش پوشاک

عرضه کننده انواع پوشاک زنانه بصورت کلی وجزئی درسراسرکشور
ازشهرستانهانماینده‌افعال می‌پذیریم
آدرس: تهران_ خیابان‌ولیعصر_ نرسیده به سه راه جمهوری _ پائین‌تر ازسینما شهر قشنگ _ ایستگاه وزیری_ ساختمان‌عمومی_ طبقه چهارم پلاک ۳۶
تلفن ۶۴۷۴۵۱

بسمه تعالی

دعوت بهمکاری

سازمان توسعه راههای ایران جهت تامین نیاز پرسنلی واحدهای خود در تهران و شهرستانها افرادی را با تخصص‌های ذیل دعوت بهمکاری مینماید.

۱_ سرپرست کارگاه: مهندس راه و ساختمان با حداقل ۵ سال تجربه مفید
۲_ سرپرست روابط عمومی: لیسانس روابط عمومی با حداقل ۵ سال تجربه مفید
۳_ سرپرست تعمیرگاه: مهندس مکانیک با حداقل ۵ سال تجربه مفید
۴_ سرپرست برق: مهندس برق با حداقل ۵ سال تجربه مفید
۵_ مسئول امور اداری: دیپلم و لیسانس با حداقل ۲_۵ سال تجربه مفید
۶_ مسئول امور مالی: دیپلم و لیسانس با حداقل ۲_۵ سال تجربه مفید
۷_ حسابرس: دیپلم و لیسانس با حداقل ۲_۵ سال تجربه مفید
۸_ مسئول ماشین‌آلات: دیپلم با حداقل ۵ سال تجربه مفید .
۹_ سرمکانیک_ مکانیک: سیکل_ ششم ابتدائی با حداقل ۸ سال تجربه مفید
۱۰_ مسئول سنگ‌شکن: سیکل_ ششم ابتدائی با حداقل ۱۰ سال تجربه مفید
۱۱_ اپراتور کارخانه آسفالت: سیکل_ ششم ابتدائی با حداقل ۱۰ سال تجربه مفید
۱۲_ باطریساز: سیکل_ ششم ابتدائی با حداقل ۸ سال تجربه مفید
۱۳_ راننده پایه یک_ لودر_ گریدر_ بولدوزر: سیکل_ ششم ابتدائی با حداقل ۴ سال تجربه مفید

علاقمندان میتوانند جهت کسب اطلاعات بیشتر به آدرس خیابان استاد مطهری_ نبش میرزای شیرازی_ شماره ۱/۲۹۱ امور استخدام سازمان مراجعه یا با تلفن ۶۲۷۷۷۴ تماس حاصل نمایند.

سازمان توسعه راههای ایران

دزدگیر جم

اولین مرکز نصب و فروش در تمام نقاط ایران. ساختمان و اتومبیل ۹۶۶۲۷۲
نصب و فروش
درتمام نقاط ایران ۹۶۶۲۷۲

پرشیاشهاب تلفن ۹۲۷۴۷۰

ازاستانهای اصفهان _ شیراز _ خراسان _ آذربایجان _ فارس و خوزستان و مرکزی (اراک)
جهت پخش لوازم خانگی _ چراغ جلوانواع پیکان، ژیان و رنو و قفل درب و صندوق عقب اتومبیل نمایندگی معتبر میپذیرد
صندوق پستی دفتر مرکزی تهران ۱۳۱۴۵_۳۸۳

قابل توجه سوپر مارکتها و فروشگاههای تعاونی مایع جرم گیر چوبک چوبین رسوب داخل کتری و سماور شما را تمیز می کند از شهرستانها نماینده می پذیریم تلفن ۴۵۵۲۴۶۴

قابل توجه کارخانجات

رنگ روغنی‌کوره‌ای و تینر کوره‌ای
تلفن ۶۷۰۵۵۱

لباس کار

شرکت ایمن حافظ
دستکش وسایرلوازم ایمنی ارزان
تلفن ۶۵۴۸۸۷

هرکس ادعایی در مورد اتومبیل وانت مزدا ۱۶۰۰ بشمارهٔ موتور ۷۴۹۲۷ دارد ظرف ۱۰ روز بدفتر حقوقی شرکت ایران وانت مراجعه نماید، بدیهی است پس از این تاریخ هیچگونه ادعایی پذیرفته نخواهد شد

بازرگانان محترم

محلی مناسب جهت نگهداری کالای شما تلفن ۷۸۰۶۴۱

صنایع دستی منصف

ایده آل خانواده‌ها

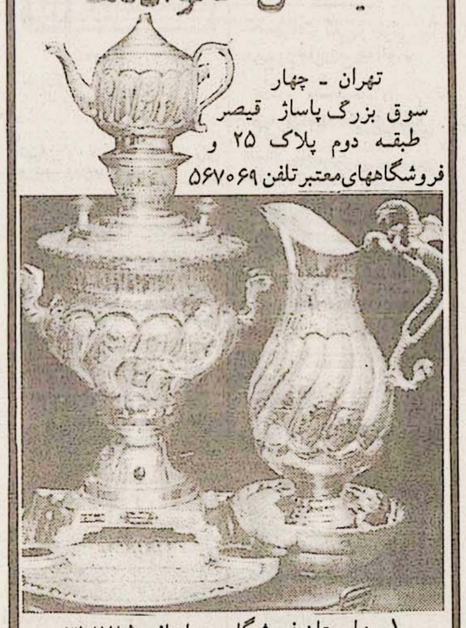

تهران _ چهار سوق بزرگ پاساژ قیصر طبقه دوم پلاک ۲۵ و فروشگاههای معتبر تلفن ۵۶۷۰۶۹
۱_ بهارستان فروشگاه بهنوا تلفن ۳۱۸۷۸۵
۲_ سهروردی شمالی چهارراه تکش فروشگاه گنجینه کادو تلفن ۸۶۵۵۳۴

سنگین تراش صنعتی تهران

تولید کننده چرخ دنده‌های فولادی بزرگ
تا قطر ۲۴۰۰ میلی متر آمادگی خود را برای تحویل فوری انواع چرخ دنده و رینگهای ماشین کاری شده جهت کلیه کارخانجات گچ وآهگ ، قند و غیره اعلام میدارد
تلفن ۹۹۶۰۶۰

ثبت نام ترم پائیزی

انگلیسی در آموزشگاه میلاد
باروشهای سمعی وبصری
باسرویس امدورفت
خ نواب خ بوستان سعدی
۹۵۳۹۱۴

قابل توجه واحدهای صنعتی کشور

شرکت ماشین سازان ایران

بدینوسیله به اطلاع کلیه واحدهای صنعتی، دولتی و خصوصی کشور می رساند که جهت اجراء سفارش ساخت ماشین آلات و قطعات صنعتی و نیز طراحی و ارائه نقشه و مشاوره این نوع ماشین آلات و دیگر پروژه های صنعتی آماده میباشد.
درضمن سفارشات براده برداری جهت قطعات صنعتی با کاملترین انواع ماشین آلات براده بردار به وسیله اعضای این واحد پذیرفته خواهدشد.
آدرس دفتر: خیابان دکتر بهشتی بالاتر از چهارراه پاشا پلاک ۱۹۸ طبقه اوّل تلفن ۸۵۷۷۸۶

بسمه تعالی

آگهی مزایده

کارخانجات مخمل و ابریشم کاشان

در نظر دارد ضایعات موجود در کارخانجات را که شامل (پنبه، الیاف، سرنخ، پرزپشت قالی، پارچه) میباشد از طریق مزایده بفروش برساند. علاقمندان به شرکت در این مزایده میتوانند از تاریخ ۶۵/۷/۲۰ به مدت ۱۰ روز جهت دریافت فرم شرایط و ملاحظه انواع ضایعات به دایره فروش کارخانجات واقع در شهرستان کاشان مراجعه نمایند.

کارخانجات مخمل وابریشم کاشان

آگهی دعوت مجمع عمومی عادی سالیانه شرکت سیمان آباده

بدینوسیله باطلاع سهامداران شرکت سهامی عام کارخانه سیمان نصرآباده میرساند که مجمع عمومی شرکت در ساعت/ چهار بعدازظهر روز دوشنبه پنجم آبانماه جاری درمحل سالن شهرداری آباده تشکیل میگردد.

۱ـ دستور جلسه ۲
۲ـ گزارش هیئت مدیره راجع بعملیات و محاسبات سال گذشته
۳ـ تصویب بودجه
۴ـ انتخاب دونفر بازرس اصلی و دونفر علی‌البدل برای مدت یکسال

هیئت مدیره

آگهی ابلاغ ماده ۱۰۰ قانون آئین دادرسی مدنی در خصوص رای کمسیون ماده ۱۲ قانون اراضی شهری

بدینوسیله به خانم یا آقای وراث مرحوم اسماعیل پارسا مالک زمین به دانگ پلاک ۳۴۳۳ اصلی ـــ بخش ۲ شهرستان تبریز که اقامتگاه (محل سکونت و کار) نامبرده نامعلوم است ابلاغ میگردد بموجب رای شماره ۴۷۶۹ـ۶۵ مورخ ۶۵/۲/۱۰ کمسیون تشخیص ماده ۱۲ قانون اراضی شهری پلاک مذکور بایر تشخیص گردیده است لذا مراتب موافق مقررات موضوع ماده ۱۰۰ قانون آئین دادرسی مدنی در سه نوبت متوالی هر نوبت به فاصله یک ماه در این روزنامه و روزنامه رسمی جمهوری اسلامی ایران آگهی میشود پا انقضاء سه ماه از تاریخ نشر آخرین آگهی رای کمسیون ابلاغ شده محسوب است.

تاریخ انتشار نوبت اول ۶۵/۵/۱۸
تاریخ انتشار نوبت دوم ۶۵/۶/۱۸
تاریخ انتشار نوبت سوم ۶۵/۷/۱۹

آگهی مناقصه عمومی شماره ۷ـ۶۵

شرکت سهامی تولید و انتقال نیروی برق ایران (توانیر) در نظر دارد حفر حدود ۳۰ حلقه چاههای آب مورد نیاز نیروگاه غرب را از طریق مناقصه عمومی و طبق شرایط و مشخصات ذیل به پیمانکار واجد شرایط واگذار نماید:

۱ـ نوع چاهها ـ اکتشافی و بهره‌برداری با نصب اسکرین (SCREEN)
۲ـ روش حفاری ـ روتاری
۳ـ نوع تشکیلات زیرزمینی ـ آبرفتی و سنگ آهکی
۴ـ محل اجرای کار ـ فامنین همدان
۵ـ پیمانکار میبایست قادر بتامین حداقل دو دستگاه فعال روتاری با تمام تجهیزات لازم جهت حفاری و دستگاه پماژ و نمونه‌برداری و لاگینگ (LAGGING) بطور همزمان باشد.
۶ـ قرارداد براساس فرمان پیمان و شرایط عمومی پیمان (مصوب وزارت برنامه و بودجه) منعقد خواهد شد.
۷ـ مالیات و سایر کسور قانونی بعهده پیمانکار است.

پیمانکاران داوطلب واجد شرایط میتوانند با دردست داشتن فیش واریز به مبلغ دو هزار (۲۰۰۰) ریال به حساب ۷۹۳ شرکت توانیر نزد بانك مرکزی ایران (قابل پرداخت در کلیه شعب بانك ملی) و معرفینامه کتبی جهت دریافت اسناد مناقصه از تاریخ ۶۵/۷/۲۲ بمدت ۵ روز به شرکت توانیر اداره مناقصه و قراردادهای داخلی واقع در میدان ونك ـ خیابان برزیل ساختمان شهید عباسپور طبقه هشتم اطاق ۲۲۲ مراجعه نمایند.

م الف ۲۰۴۴۷

شرکت سهامی تولید و انتقال نیروی برق ایران
توانیر

نوبت اول
آگهی خرید وتملک اراضی شهری

اداره کل زمین شهری استان گیلان با استفاده ازماده ۹ قانون اراضی شهری اراضی محدوده کروکی ذیل این آگهی را که بموجب نامه اداره ثبت شهرستان رشت نام آخرین مالکین ومشخصات ثبتی آن بشرح زیر است قصد تملک دارد.

۱ـ پلاک شماره ۳۵۹۷ مجزی شده از پلاک ۳۳۰۰ واقع درسلیماندارا‌ب سنگ اصلی ۱۴ بخش ۴ رشت متعلق بشرکت ساختمانی نوحانوبا مسئولیت محدود
۲ـ پلاک شماره ۱۷۵۳ مجزی شده ازپلاک ۲۵۰ واقع دربیجارکن سنگ اصلی ۷۵ بخش ۴ رشت متعلق به اقای مهدی ملکی تبریزی

لذا بدینوسیله دردو نوبت بفاصله ده روز باطلاع مالکین و صاحبان سایر حقوق قانونی پلاکهای یاد شده و دارندگان گواهی مهلت عمران یا پروانه ساختمانی معتبر درمحدوده مذکور میرساند که حداکثر ظرف مهلت ۱۵ روز ازتاریخ انتشار آخرین آگهی باهمراه داشتن اسناد ومدارک مالکیت مربوطه جهت واگذاری اراضی ملکی خود باین اداره کل واقع در خیابان بیستون مراجعه نمائید. درصورت عدم مراجعه درمهلت مذکور طبق تبصره ۲ ماده ۹ قانون اراضی شهری سند انتقال به قائم مقامی مالکین امضاء خواهد شد.

تاریخ انتشار نوبت اول ۶۵/۷/۱۹
تاریخ انتشار نوبت دوم ۶۵/۷/۲۹ ۵۶۸/م الف

اداره کل زمین شهری استان گیلان

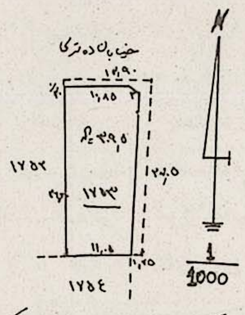

نقشه پلاک ۱۷۵۳ مجزی شده از ۲۵۰ واقع در بیجارکن سنگ ۷۵ بخش ۴ رشت

بسمه تعالی

آگهی مزایده

مرکز گسترش خدمات تولیدی و عمرانی خوزستان به استناد صورتجلسات مورخ ۶۳/۵/۲۴ و ۶۳/۶/۲۱ کمیسیون مقرر در آئین‌نامه اجرایی بند ب تبصره ۳ قانون بودجه سال ۶۳ کل کشور، اموال، عرصه و اعیانی متعلق به شرکت تعاونی ۴۰٪تولیدی یخچال، فریزر و اسپردکن و شرکت تعاونی ۴۶٪تعمیرات وسائل و ماشین آلات کشاورزی واقع در شهرستان مسجد سلیمان را از طریق مزایده کتبی به فروش میرساند. داوطلبان شرکت در مزایده میتوانند همه روزه به امور اداری مرکز گسترش واقع در اهواز ـ کیانپارس نبش خیابان پنجم مراجعه و پس از دریافت مشخصات و آدرس کامل کارگاههای مورد مزایده پیشنهادات خود را با درنظر گرفتن شرایط ذیل تسلیم نمایند.

۱ـ داوطلبان باید ده درصد از مبلغ پیشنهادی خود را بعنوان سپرده شرکت در مزایده طی چک تضمینی بنام مرکز گسترش خدمات تولیدی و عمرانی خوزستان منظور و به انضمام قیمت پیشنهادی، مشخصات و آدرس دقیق متقاضی امضاء شده در پاکت سربسته تا مورخ ۶۵/۸/۴ تحویل نمایند.
۲ـ پیشنهادات واصله در ساعت ۱۰ صبح مورخ ۶۵/۸/۵ با حضور کمیسیون مربوطه باز و قرائت میشود.
۳ـ حضور پیشنهاد دهندگان در جلسه مزایده آزاد و مرکز در رد یا قبول یک یا کلیه پیشنهادات مختار است و چنانچه برنده مزایده بهرنحوی از انجام معامله خودداری نماید. سپرده وی به نفع مرکز ضبط خواهد شد.
۴ـ پرداخت هرگونه مالیات وعوارض، هزینه آگهی، مخارج تنظیم سند در دفترخانه و هزینه‌های کارشناسی بعهده خریدار میباشد.
۵ـ به پیشنهادات مشروط، مبهم و فاقد مدارک لازم و سپرده ترتیب اثر داده نخواهد شد.

منوچهر یزدانی سرپرست مرکز گسترش استان خوزستان

بسمه تعالی

آگهی مناقصه شماره ۶۵/۱۷

شرکت مخابرات ایران در نظر دارد مقدار ۲۱۷۱۵۰۰ متر کابل هوائی ساده و ۳۴۵۹۲۵۰ متر کابل پلاستیکی مهار سرخود و ۱۶۶۷۶۰ متر کابل پلاستیکی کانالی بازوجهای مختلف مورد نیاز خود را طبق مشخصات فنی طرح قرارداد و شرایط معامله و لیست پیوست آن ازطریق مناقصه بین‌المللی خریداری نماید.

۱ـ محل توزیع اسناد مناقصه اداره کل خرید و قراردادهای شرکت مخابرات ایران واقع در خیابان دکتر شریعتی ساختمان شماره ۵ طبقه سوم اطاق ۳۰۶ میباشد.
۲ـ پیشنهادات میبایستی در سه پاکت الف و ب و ج لاک و مهر شده تسلیم گردد.
۳ـ مدت قبول پیشنهاد: پیشنهادات بایستی حداکثر تا ساعت ۱۵ روز سه‌شنبه ۶۵/۹/۲۵ مطابق با ۱۶ دسامبر ۱۹۸۶ به دبیرخانه اداره کل خرید و قراردادها به آدرس فوق تسلیم گردند.
۴ـ پیشنهادات رسیده در وقت مقرر در ساعت ۱۰ صبح روز چهارشنبه ۶۵/۹/۲۶ در اطاق شماره ۲۰۹ به نشانی فوق باز و خوانده خواهد شد. حضور پیشنهاد دهندگان و یا نماینده مجاز آنها در صورت ارائه معرفی‌نامه در کمیسیون معاملات مجاز میباشد.
۵ـ محل تسلیم پیشنهادات اداره کل خرید و قراردادها به آدرس ذکر شده در بند یک فوق میباشد و پیشنهادات میبایست از نظر قیمت تا سه ماه از تاریخ گشایش پاکت الف معتبر باشند.
۶ـ داوطلبان شرکت در مناقصه میبایست جهت واریز مبلغ ۷۰۰۰ ریال بحساب شماره ۹۰۰۱۸ بانک ملی ایران شعبه شریعتی به آدرس ذکر شده در بند ۱ مراجعه و پس از پرداخت با ارائه رسید مبلغ فوق اسناد مربوطه را دریافت دارند.
۷ـ شرکت کنندگان مقیم خارج از کشور در صورتیکه در ایران نمایندگی نداشته باشند، در صورت تمایل میتوانند به آدرس فوق و یا تلکس شماره ۲۱۲۷۹۹ مکاتبه تا اسناد مناقصه به آدرس آنها فرستاده شود.
۸ـ شرکت مخابرات ایران در رد یک یا کلیه پیشنهادهای رسیده مختار است.
۹ـ سپرده شرکت در مناقصه بازنده یا بازندگان مناقصه بلافاصله آزاد خواهد شد.

اداره کل خرید و قراردادها شرکت مخابرات ایران

عکس بالا کودکی بنام زینب فلاحی ۲۰ ماهه که از تاریخ ۶۵/۱/۲۹ در صحن سقاخانه مشهد مقدس گمشده کسانیکه از وی اطلاعی دارند لطفا با تلفن ۵۰۳۷۴ مسافرخانه امید مشهد و یا با تلفن ۳۶۷۳ مراغه تماس و خانواده را از نگرانی نجات دهند.

قابل توجه بیکاران

پیرو اطلاعیه کارخانه فارس ماشین مندرج در روزنامه اطلاعات مورخ اول مهر مهلت ارسال مدارک تا دهم آبان تمدید گردید

شیراز ـ صندوق پستی ۷۱۳۶۵ـ۵۴۳

بسمه تعالی

وزارت امور اقتصادی و دارائی
اداره امور اقتصادی و دارائی قم

موضوع ـ ابلاغ برگ تشخیص شماره ۱۶۶۶/۳ ـ ۶۵/۴/۳۱ در اجرای ماده ۳۰۱ قانون مالیاتهای مستقیم

ردیف	نام نام خانوادگی	نشانی محل واگذاری	نوع درامد	سال	عملکرد	میزان درآمد	درآمدمشمول مالیات	مالیات متعلقه
۱	دکتر سیدموسی علوی	جنب رادیولوژی امرکزی	پزشکی	۶۲	۶۱	۱۶۰۳۷۱۰ ریال	۱۱۲۳۷۱۰ ریال	۲۵۸۵۷۳ ریال

مهدی ـ سلیمان زاده
ممیز حوزه سه مالیاتی اداره امور اقتصادی و دارائی قم

آگهی احضار

بدینوسیله به اقای محمود نسرین فرزند مهدی شماره شناسنامه ۳۱۸۰۸ صادره ازقم پیمانکار حمل ونقل شرکت ملی نفت مناطق نفتخیز جنوب ابلاغ میگردد بمنظور رسیدگی به پرونده اتهامی حداکثر ظرف مدت یکماه ازتاریخ چاپ این آگهی خودرا به دادیاری شعبه ۶ دادسرای انقلاب اسلامی اهواز واقع درکیانپارس خیابان دوم معرفی ودرصورت عدم حضور درموعد مقرر طبق مقررات باشما رفتار خواهد شد.

دادیار شعبه ۶ دادسرای انقلاب اسلامی اهواز

شرکت ملی نفت ایران
«بسمه تعالی»

آگهی مزایده شماره ۲ـ۴۶۲

شرکت ملی نفت ایران حدود ۲۰۰۰۰۰/ عدد حلب ۱۸ لیتری خالی مستعمل خود موجود در شعب و نواحی پخش سراسر کشور از قبیل: تبریز، ارومیه، خوی، ماکو، سنندج، مهاباد، سردشت، تکاب، باختران، اسلام‌اباد غرب، ایلام، اهواز، ماهشهر، خرم آباد، کرج، چالوس، زنجان، رشت، قم، گرگان، تربیت حیدریه، شیراز، اباده، یاسوج، لار، کازرون، یزد، کرمان، زاهدان، زابل را از طریق مزایده عمومی و در ۲۹ گروه جداگانه بفروش میرساند.

علاقمندان میتوانند جهت دریافت برگ مشخصات و شرایط شرکت در مزایده از تاریخ نشر این آگهی لغایت روز شنبه مورخ ۶۵/۸/۱۰ در تهران به امور کالای مازاد واقع در خیابان سپهبد قرنی، پلاک ۱۹۴، مرکزی دوم شرکت ملی نفت ایران، طبقه اول، اطاق ۱۱۵ و یا در شهرستانهای فوق‌الذکر به شعب و نواحی پخش شرکت ملی نفت ایران مراجعه و در همان تاریخها از مورد مزایده بازدید نمایند.

م الف ۲۱۰۵۸

آگهی دعوت مجمع عمومی بطور فوق‌العاده

سازمان خدمات آپارتمان‌های دهکده ساحلی از کلیه مالکین جهت شرکت در دومین جلسه مجمع فوق‌العاده که در ساعت ۱۰ صبح روز پنج شنبه مورخ ۶۵/۷/۲۴ در دفتر خدمات تشکیل خواهد شد دعوت بعمل می‌اورد.

دستور جلسه:
۱ـ گزارش هیئت مدیره
۲ـ انتخاب هیئت مدیره جدید
۳ـ تصویب ترازنامه مالی شش ماهه اول ۶۵

سازمان خدمات آپارتمانهای دهکده ساحلی

حراج فرشهای نو و کهنه شرکت سهامی فرش ایران

محل: نمایشگاههای بین المللی تهران درب غربی سالن شماره ۱۸
زمان: روزهای دوشنبه هرهفته از ساعت ۳ الی ۷½ عصر
شروع: دوشنبه ۶۵/۷/۲۸
ورودیه: ۵۰/۰۰۰ ریال

استخدام کادر علمی وفنی

مرکز تابش گاما وابسته به سازمان انرژی اتمی جهت تکمیل کادر تحقیقاتی وفنی خود به افراد زیر نیاز دارد. متخصصین مورد نظر میباید دارای تجربه ویا قابلیت انجام و اجرای پروژه‌های تحقیقاتی وتوسعه ای درزمینه های تخصصی خود باشند. واجدین شرایط مسئولند جهت تکمیل پرونده، با ارائه اصل و فتوکپی شناسنامه، دانشنامه های تحصیلی، سوابق کاری وبرگ پایان خدمت وظیفه وشش قطعه عکس ۴×۶ همه روزه از ساعت هشت صبح لغایت سیزده به مرکز تابش گاما سازمان انرژی اتمی خیابان کارگر شمالی ویا با تلفن ۶۶۹۰۰۳ تماس حاصل نمایند.

ـ متخصص میکروبیولوژی با درجه فوق لیسانس ویا دکتری یك نفر
ـ متخصص فیزیك هسته ای و اتمی با درجه فوق لیسانس دو نفر
ـ متخصص الکترونیك با درجه فوق لیسانس یك نفر
ـ متخصص کامپیوتر (نرم افزار و کنترل خودکار فرآیند) با درجه فوق لیسانس یك نفر
ـ متخصص شیمی (سنتز مواد آلی و پلیمر ـ مواد غذائی، مواد غیر آلی) سه نفر
ـ متخصص مهندس مکانیك (طراحی ماشین) با درجه لیسانس ویا فوق لیسانس یك نفر
ـ تکنسین آزمایشگاه با درجه فوق دیپلم ویا دیپلم شش نفر

بسمه تعالی

به اطلاع کلیه دامداران اطراف تهران میرساند:

بخشهای داخلی، مامائی و جراحی درمانگاه شماره یك دانشکده دامپزشکی دانشگاه تهران واقع در سه راه آذری هر روز از ساعت ۸ صبح تا ۳ بعدازظهر (به استثنای ایام تعطیل پنجشنبه ها تا ساعت ۱۲) مفتوح و آماده پذیرش بیمار میباشد. با قرار قبلی و تماس با تلفن های ۹۹۱۸۳۳ و ۹۹۶۸۸۹ و در صورت فراهم شدن وسیله نقلیه از سوی دامداران امکان معاینه دامهای بیمار بوسیله تیم‌های سیار در دامداریها مقدور خواهد بود.

شهروندان و صاحبان حیوانات اهلی خانگی میتوانند در روزهای قید شده بدرمانگاه شماره ۲ و مرغداران به بخش بیماریهای طیور دانشکده دامپزشکی واقع در خیابان آزادی ـ خیابان دکتر محمد قریب مراجعه و یا با تلفن‌های شماره ۹۲۰۰۳۵ (کلینیك دامهای کوچك) و ۹۲۲۷۹۰ (بخش بیماری طیور) اطلاعات لازم را کسب نمایند.

دانشگاه تهران

آگهی دعوت مجمع عمومی عادی سالیانه شرکت سیمان آباده

بدینوسیله باطلاع سهامداران شرکت سهامی عام کارخانه سیمان نصرآباده میرساند که مجمع عمومی شرکت در ساعت/ چهار بعدازظهر روز دوشنبه پنجم آبانماه جاری درمحل سالن شهرداری آباده تشکیل میگردد.

۱ـ دستور جلسه ۲
۲ـ گزارش هیئت مدیره راجع بعملیات و محاسبات سال گذشته
۳ـ تصویب بودجه
۴ـ انتخاب دونفر بازرس اصلی و دونفر علی‌البدل برای مدت یکسال

هیئت مدیره

بسمه تعالی

آگهی ابلاغ ماده ۱۰۰ قانون آئین دادرسی مدنی در خصوص رأی کمیسیون ماده ۱۲ قانون اراضی شهری

بدینوسیله به آقای ۱ـ مهدی ملکی تبریزی مالک زمین پلاک ۱۷۵۳ واقع در بیجارکن سنگ اصلی ۷۵ بخش ۴ رشت که اقامتگاه (محل سکونت و کار) نامبرده نامعلوم است ابلاغ میگردد بموجب رای شماره ۲۵۶ مورخ ۶۵/۴/۱۰ کمیسیون تشخیص ماده ۱۲ قانون اراضی شهری پلاک مذکور بایر تشخیص گردیده است.

۲ـ بشرکت ساختمانی نوحانو با مسئولیت محدود مالک زمین پلاک ۳۵۹۷ واقع در سلیماندارا‌ب سنگ اصلی ۱۴ بخش ۴ رشت که اقامتگاه (محل سکونت و کار) نامبرده نامعلوم است ابلاغ میگردد بموجب رای شماره ۲۶۹ مورخ ۶۵/۵/۱۸ کمیسیون تشخیص ماده ۱۲ قانون اراضی شهری پلاک مذکور بایر تشخیص گردیده است لذا مراتب موافق مقررات موضوع ماده ۱۰۰ قانون آئین دادرسی مدنی در سه نوبت متوالی هرنوبت بفاصله یکماه در روزنامه رسمی جمهوری اسلامی ایران و یکی از روزنامه‌های کثیرالانتشار آگهی میشود با انقضاء سه ماه از تاریخ نشر آخرین آگهی رأی کمیسیون ابلاغ شده محسوب است.

اداره کل زمین شهری استان گیلان

فرم (۱)
آگهی خرید و تملك اراضی شهری

۱ـ اداره کل زمین شهری استان آذربایجانغربی با استفاده از ماده ۹ قانون اراضی شهری محدوده کروکی های ذیل این آگهی که به موجب نامه اداره ثبت اسناد و املاك شهرستان ارومیه نام آخرین مالك یا مالکین و مشخصات ثبتی آنها بشرح ذیل است قصد تملك دارد.

۱ـ پلاك شماره ۱۵ فرعی از ۱۰۶ اصلی بخش پنج ارومیه متعلق به آقای عبدالقادر علی نژاد لیلوسی
۲ـ پلاك شماره ۷۵ فرعی از ۸۶ اصلی بخش پنج ارومیه متعلق به خانم نجیبه رضا زاده قوزیوند.
۳ـ قطعه اول مفروزه به شماره ۲۴۰ فرعی از ۲۲ فرعی از ۸۶ اصلی بخش پنج ارومیه متعلق به آقایان یوسف فتحی ابراهیم خلیل مرادی محمد آقا زاده علی بیگلو

لذا بدینوسیله در دو نوبت بفاصله ده روز به اطلاع مالك یا مالکین و صاحبان سایر حقوق قانونی پلاکهای یاد شده و دارندگان گواهی مهلت عمران یا پروانه ساختمانی معتبر در محدوده مذکور میرساند که حداکثر ظرف مهلت ۱۵ روز، از تاریخ انتشار آخرین آگهی با همراه داشتن اسناد و مدارك مالکیت مربوطه جهت واگذاری اراضی ملکی خود به این اداره کل واقع در ارومیه خیابان دکتر بهشتی پلاك ۷۶ مراجعه نمایند در صورت عدم مراجعه در مهلت مذکور طبق تبصره ۲ ماده ۹ قانون اراضی شهری سند انتقال به قائم مقامی مالك یا مالکین امضاء خواهد شد.

تاریخ انتشار نوبت اول ۱۳۶۵/۷/۱۹
تاریخ انتشار نوبت دوم

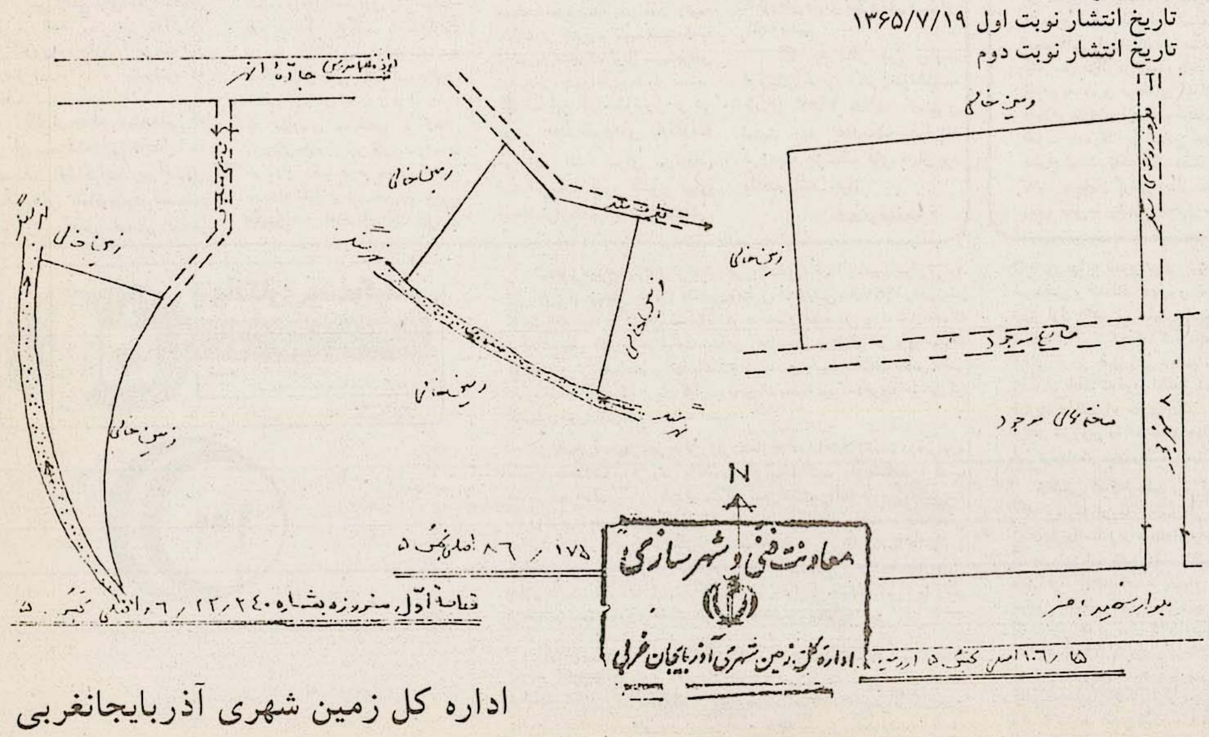

اداره کل زمین شهری آذربایجانغربی

نوبت اول
آگهی خرید و تملك اراضی شهری

اداره کل زمین شهری استان گیلان با استفاده از ماده ۹ قانون اراضی شهری اراضی محدوده کروکی ذیل این آگهی را که بموجب نامه اداره ثبت شهرستان صومعه‌سرا نام آخرین مالکین و مشخصات ثبتی آن به شرح زیر است قصد تملك دارد.

۱ـ پلاك شماره ۱۲۴ از سنگ اصلی ۴۲ واقع در صومعه‌سرا بخش ۲۲ گیلان متعلق به آقای سیدرضا باقری
۲ـ پلاك شماره ۴۳۰/۲ واقع در صومعه‌سرا بخش ۲۲ گیلان متعلق به خانم ساری

ذوالکفلی لذا بدینوسیله در دونوبت بفاصله ده روز باطلاع مالکین وصاحبان سایر حقوق قانونی پلاکهای یاد شده و دارندگان گواهی مهلت عمران یا پروانه ساختمانی معتبر در محدوده مذکور میرساند که حداکثر ظرف مهلت ۱۵ روز از تاریخ انتشار این آگهی با همراه داشتن اسناد و مدارك مالکیت مربوطه جهت واگذاری اراضی ملکی خود باین اداره کل واقع در خیابان بیستون مراجعه نمائید.

در صورت عدم مراجعه در مهلت مذکور طبق تبصره ۲ ماده ۹ قانون اراضی شهری سند انتقال به قائم مقامی مالکین امضاء خواهد شد.

تاریخ انتشار نوبت اول ۶۵/۷/۱۹
تاریخ انتشار نوبت دوم ۶۵/۷/۲۹ ۵۶۷/م الف

اداره کل زمین شهری استان گیلان

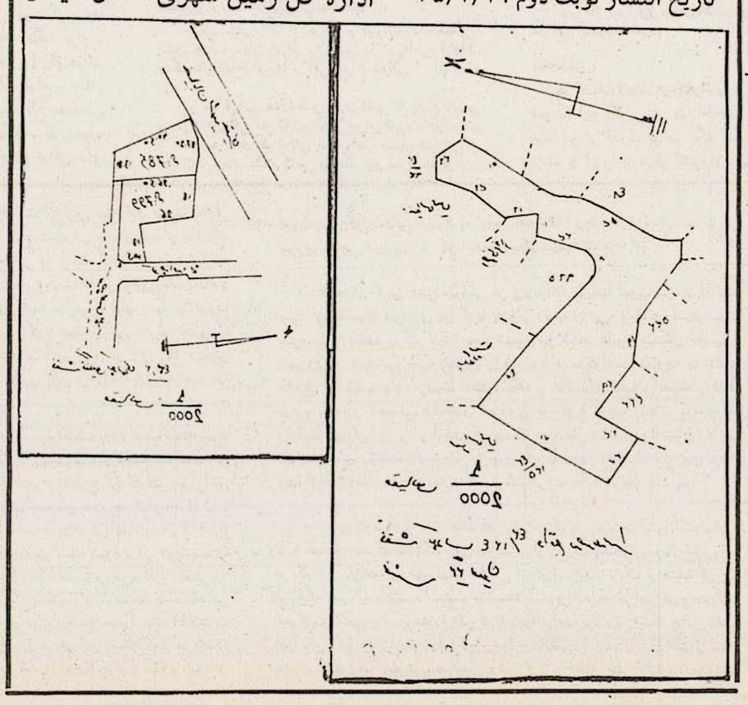

بسمه تعالی

آگهی ابلاغ ماده ۱۰۰ قانون آئین دادرسی مدنی در خصوص رأی کمیسیون ماده ۱۲ قانون اراضی شهری

بدینوسیله به آقای ۱ـ مهدی ملکی تبریزی مالک زمین پلاک ۱۷۵۳ واقع در بیجارکن سنگ اصلی ۷۵ بخش ۴ رشت که اقامتگاه (محل سکونت و کار) نامبرده نامعلوم است ابلاغ میگردد بموجب رای شماره ۲۵۶ مورخ ۶۵/۴/۱۰ کمیسیون تشخیص ماده ۱۲ قانون اراضی شهری پلاک مذکور بایر تشخیص گردیده است.

۲ـ بشرکت ساختمانی نوحانو با مسئولیت محدود مالک زمین پلاک ۳۵۹۷ واقع در سلیماندارا‌ب سنگ اصلی ۱۴ بخش ۴ رشت که اقامتگاه (محل سکونت و کار) نامبرده نامعلوم است ابلاغ میگردد بموجب رای شماره ۲۶۹ مورخ ۶۵/۵/۱۸ کمیسیون تشخیص ماده ۱۲ قانون اراضی شهری پلاک مذکور بایر تشخیص گردیده است لذا مراتب موافق مقررات موضوع ماده ۱۰۰ قانون آئین دادرسی مدنی در سه نوبت متوالی هرنوبت بفاصله یکماه در روزنامه رسمی جمهوری اسلامی ایران و یکی از روزنامه‌های کثیرالانتشار آگهی میشود با انقضاء سه ماه از تاریخ نشر آخرین آگهی رأی کمیسیون ابلاغ شده محسوب است.

اداره کل زمین شهری استان گیلان

آگهی تشکیل و ثبت اتحادیه صنفی در اهر

بدینوسیله جهت اطلاع عموم اعلام میدارد باستناد مقررات قانون نظام صنفی و آئین نامه انتخابات اتحادیه های صنفی اتحادیه‌ای بنام اتحادیه صنف فروش ابزارآلات صنعتی و ساختمانی شهرستان اهر تشکیل و درتاریخ ۱۳۶۵/۳/۱۴ تحت شماره ۱۰ در اداره کار و امور اجتماعی شهرستان اهر به ثبت رسیده است.

اعضاء هیئت مدیره اتحادیه مزبور عبارتند از آقایان ۱ـ عباسعلی زارع توکلی ۲ـ بهرام عباسی ۳ـ اکبر قنادی ۴ـ اکبر ربیعی ۵ـ ابوالفضل فرخ زاده

اعضاء هیئت رئیسه عبارتند از آقایان ۱ـ عباسعلی زارع توکلی رئیس اتحادیه ۲ـ بهرام عباسی نایب رئیس ۳ـ اکبر قنادی منشی ۴ـ اکبر ربیعی خزانه دار.

آقای ابوالفضل فرخ زاده بازرس

ضمنا مدت اعتبار اعضاء هیئت مدیره و بازرسان اتحادیه مزبور ۴ سال ازتاریخ ۱۳۶۵/۲/۱۳ خواهد بود توضیح اینکه بموجب ماده ۲۶ اساسنامه اسناد مالی اتحادیه با امضاء رئیس و خزانه دار و در غیاب رئیس با امضاء نایب رئیس و خزانه دار و مهراتحادیه معتبر خواهد بود.

رئیس اداره کار و اموراجتماعی شهرستان اهر ـ هوشنگ بنیادی

دراجرای ماده ۳۰۱ قانون مالیاتهای مستقیم اوراق تشخیص مالیات مودیان مجهول المکان ذیل که آدرس آنها مشخص نیست ابلاغ میگردد. لذا خواهشمند است ظرف مدت ده روز از تاریخ ابلاغ جهت پرداخت بدهی خود به حوزه مالیاتی ۱۲۶ اداره کل امور اقتصادی و دارایی اصفهان واقع در خیابان سپاه پلاك ۲۲۲ مراجعه فرمایید.

نام و نام خانوادگی	شغل	سال عملکرد	مبلغ مالیات	آخرین آدرس
صفرعلی دهقان	شیشه بر	۱۳۶۱	۱۳/۵۰۰/ـ	خیام پلاك۱۰۹
اکبرکیانی	درب و پنجره ساز	۱۳۶۱	۷۰/۰۰۰	خیام پلاك۱/۱۱۳
عبدالعلی زارع چاووشی	میوه فروش توزیع کننده	۱۳۶۱	۴۵۰/۰۰۰	آتشگاه نرسیده به کوه آتشگاه
محمدنورمحمدی نجف‌آبادی	بقال	۱۳۶۱	۳۳۰۰۰/ـ	خیام کوچه ناروان پلاك۵۳ـ۵۵
علی علیشاهی	حق العمل کار میوه	۱۳۶۱	۹۴۰۰۰/ـ	آتشگاه میدان شهرداری
حمیدعلمداری	مکانیك سواری	۱۳۶۱	۲۱/۷۵۰/ـ	آتشگاه جنب پلاك۱۴۲۰
حسین کربلائی	قصاب	۱۳۶۱	۱۸۰۰۰/ـ	آتشگاه پلاك ۱۷۵۴
خالق کریمی	قصاب	۱۳۶۱	۸۴/۰۰۰/ـ	آتشگاه پلاك ۱۲۹۲

حوزه ۱۲۶ مالیاتی

اجلاس سران یا جنجال تبلیغاتی

از: تایم

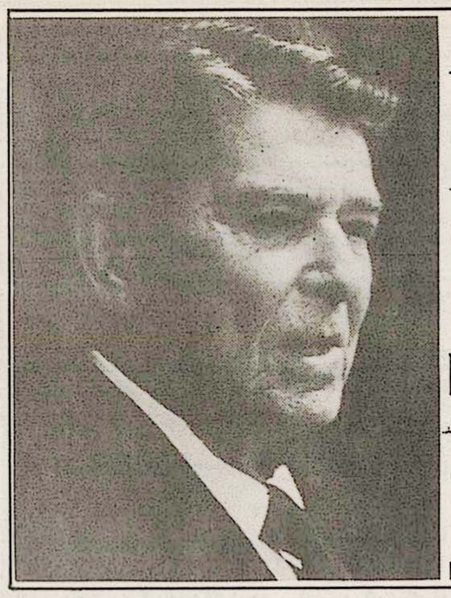

هنگامی که «نیکلاس دانیلوف» چندی قبل در دام کا. گ. ب گرفتار بود، تصور می‌رفت که بازی و قدرت‌نمایی که بدنبال این جریان پیش می‌آید از هرگونه پیشرفت درمورد کنترل تسلیحات یا اجلاس سران شوروی و آمریکا جلوگیری می‌کند. لیکن واقعه‌ای کاملا متفاوت روی داد. تحرک برای کنترل تسلیحات افزایش یافت و به همین ترتیب امید ملاقات رونالدریگان و میخائیل گورباچف، قبل از پایان سال مسیحی فزونی گرفت.

درنتیجه به نظر می‌رسید اوضاع رو به تغییر است و میل دست‌یابی به موافقتنامه‌ای در مورد مسائل عمده مورد اختلاف ابرقدرت‌ها شوقی برای حل هرچه سریعتر مشاجره مربوط به خبرنگار «یونایتداستیتز نیوزاندورلد ریپورت» (اخبار آمریکا و گزارش جهان) و «جنادی زاخاروف»، کارمند روسی سازمان ملل که به اتهام جاسوسی درنیویورک سیتی منتظر محاکمه بود، ایجاد نمود.

از ابتدا، مساله دانیلوف (که اکنون نه تنها دستگیری زاخاروف بلکه دستور واشنگتن برای اخراج ۲۵ کارمند شوروی از سازمان ملل را نیز دربرمی گیرد) به عنوان مقیاسی برای نشان دادن تمایل واشنگتن ومسکو نسبت به پیشرفت درمورد مسائل بزرگتر، درنظر گرفته می‌شد. اینطور استدلال می‌شد که اگر هردو طرف خواستار برگزاری اجلاس سران بودند، سرانجام راهی جهت حل این مساله یافت می‌شود. این تصور رهبران دوکشور را بعداز ماه‌ها تردید و دودلی برآن داشت که با این سئوال که واقعا چقدر به ملاقات مجدد تمایل دارند، منصفانه برخورد کنند. پاسخ این بود میزان این تمایل تاحدی است که به دیپلمات‌های خود دستور دهند درمورد یک مصالحه آبرومندانه به مذاکره بپردازند.

یک سری ملاقات بین جرج‌شولتز، وزیر خارجه آمریکا وادوارد شواردنادزه، وزیر خارجه شوروی، طرح یک معامله اساسی را آشکار ساخت. به این ترتیب که دانیلوف سریعا و احتمالا بدون محاکمه به جرم جاسوسی که آمریکا علیه وی ادعا کرده بود، آزاد می‌شود وبعدا یک یا چند ناراضی شوروی درمقابل تحویل وی، مبادله می‌شوند و مساله اخراج ۲۵ تن از اتباع شوروی درسازمان ملل همچنان یک نکته قابل تامل باقی می‌ماند.

اهمیت این عمل را سرنوشت دانیلوف و زاخاروف وحتی دورنمای ملاقات دوم ریگان و گورباچف و کنار آتش‌نشستن آنها نیز فراتر رفت. هدفی که ناگهان درافق پدیدار شد، پیشرفت غیر منتظره مهم و اساسی درزمینه کنترل تسلیحات بود. هردو طرف به آرامی به معامله‌ای درمورد مساله‌ی مهم نیروهای هسته‌ای میان برد، پرداخته‌اند. این معامله برای نخستین بار تعداد سلاح‌های هسته‌ای را بطور قابل ملاحظه‌ای کاهش می‌دهد و دیگر در رابطه با ثابت نگاه داشتن آنها نیست. ریگان و شواردنادزه، هفته گذشته درسازمان ملل امیدنیل به یک توافق فوری را شکوفا ساختند.

مذاکره کنندگان شوروی و آمریکا درژنو نیز به تعیین شمار برخی از سلاحها نزدیک شده‌اند. معامله‌ای پدیدار شد: شوروی از اصرار براینکه هرگونه معاهده‌ای برسر نیروهای هسته‌ای میان برد با معاهداتی دربارطه با سلاح‌های استراتژیک دوربرد و سلاح‌های دفاعی مستقر در فضا مرتبط باشند، دست می‌کشد وتعداد کلاهک‌های هسته‌ای سلاح‌های میان برد دراروپا به یکصدعدد، برای هرطرف تقلیل می‌یابد که نمایانگر کاهش تعداد موشک‌های اس اس ۲۰ شوروی که اکنون هم پیمانان آمریکا را تهدید می کند، به میزان ۸۵ درصد می‌باشد.

با این حال هیچیک از این ترتیبات هنوز تضمین نشده است. علاوه بر مسائل پیچیده‌ای که آزادی دانیلوف را دربرگرفته، اختلافات و مشاجراتی نیز برسر جزئیات پیمان احتمالی درمورد نیروهای هسته‌ای میان برد ـ هم بامسکو و هم درمیان جناح‌های مخالف دولت ریگان ـ وجود دارند. آزادکردن دانیلوف حتی اگر معامله‌ای برسرنیروهای هسته‌ای میان برد را به همراه داشته باشد، بازهم شوروی و آمریکا را برسر مسائل خطیرتر که از همه قابل توجه‌تر، کاهش تسلیحات استراتژیک و جنگ ستارگان است، همچنان دراختلاف می گذارد.

از آنجه که ابرقدرت ها درملاء عام می گفتند، حتی تا دو هفته قبل نیز یک معاهده موقتی درمورد نیروهای هسته ای میان برد، غیر محتمل بنظر می رسید. هنگامیکه ریگان و گورباچف برای نخستین بار درماه نوامبر گذشته ملاقات نمودند، با برگزاری دو اجلاس سران دیگر، یکی درآمریکا درسال جاری و بعدی درشوروی درسال ۱۹۸۷، موافقت کردند. لیکن درسال ۱۹۸۶ رهبران دو کشور نسبت به انجام آن تعهد خود تمایل کمتری نشان داده و یکدیگر را به طفره رفتن از انجام آن متهم می کردند. گورباچف با اعلام یک سری پیشنهادات بلند بالا درمورد کنترل تسلیحات، آمریکا را آزرده خاطر ساخت. واشنگتن این پیشنهادات را حرکاتی تبلیغاتی به منظور قراردادن ریگان دریک موقعیت دفاعی توصیف کرد. بعداز حمله هوایی آمریکا به لیبی، مسکو ملاقات شواردنادزه و شولتز را که قرار بود برای طرح ریزی برنامه اجلاس سران درماه مه انجام شود، لغو کرد. هر دو طرف همچنان گله می کردند که رفتار دیگری موجب بروز تردیدهایی درمورد میزان تمایل به برگزاری اجلاس یا امضای هرگونه توافقنامه، گردیده است. از آنجائیکه مکالمات ریگان و رهبر شوروی، متخصصین تسلیحاتی در ژنو را به میل به پیشرفت های جامع ترغیب کرد، لحن مکالمات ابرقدرت ها درطول تابستان شروع به تغییر کرد، لیکن بعداز آن موضوع «زاخاروف ـ دانیلوف» دراواخر ماه مه اوج گرفت و به هریک بهانه‌ای کامل جهت لغو برنامه اجلاس سران درصورت تمایل داد.

اینکه هیچیک از طرفین نمی خواست، بیش از این خود را عقب بکشد. نخستین بار در ۱۹ سپتامبر، بعداز ورود شواردنادزه به واشنگتن برای انجام مذاکرات به تعویق افتاده‌اش با شولتز و ملاقات غیر منتظره‌اش با ریگان درکاخ سفید، آشکار شد. با وجودیکه قسمت اعظم مباحثات را کنفرانس های عبوس آمریکایی ها درمورد دانیلوف اشغال کرد، نه ریگان و نه شولتز اجازه ندادند این مشاجرات از پیشرفت درمورد کنترل تسلیحات جلوگیری کند. شواردنادزه یک نامه خصوصی از گورباچف درپاسخ به پیشنهادات ماه ژوئیه ریگان برای کنترل تسلیحات تسلیم ریگان کرد. وزیر خارجه شوروی همچنین به اعطای امتیازات بیشتری دربارطه با توافقنامه مربوط به نیروهای هسته ای میان برد، اشاره کرد. وی و شولتز ملاقات خود را با ابراز خوش بینی غیر منتظره‌ای در مورد دورنمای یک اجلاس سران و توافقنامه‌ای در مورد نیروهای هسته‌ای میان برد، ـ در صورت حل مساله دانیلوف ـ پایان دادند.

هر دو طرف در افتتاح چهل و یکمین جلسه مجمع عمومی سازمان ملل در هفته گذشته، این نتایج را علناً اعلام کردند. ریگان بعدازاصرار براینکه دانیلوف «یک گروگان بیگناه» بوده، ادامه داد که مذاکرات ژنو این امید را قوت بخشیده ک «بن بست موجود درمذاکرات می تواند مرتفع شود». وی گفت: آمریکا آماده است بدون تاخیر یک موافقتنامه موقت درمورد نیروهای هسته ای میان برد را امضا کند.» وی از برگزاری اجلاس سران ذکری به میان نیاورد، لیکن شواردنادزه روز بعد این مساله را حل کرد.

قسمت اصلی سخنرانی او این بود: «اخیراً طرح های نوید بخشی برای توافقنامه های پرمعنی پدیدار شده اند. برگزاری یک اجلاس سران نیزاحتمالی واقع گرایانه است. ما می توانیم درصورت تمایل آمریکا، به آرامی پیش بروییم.»

بهترین دلیل برای این مساله که ریگان خواستار یک اجلاس سران است. این است که وی انتقادات سوزناک جناح راست را که از وی خواستار انجام یک آزمایش نیروی کامل با مسکو برسربازداشت دانیلوف بود، تحمل کرده است. (با این حال بنظر می رسد جامعه آم نکا، وش ریگان را مورد تایید قرار می دهد).

سه چهارم از مردمی که هفته گذشته دریک همه پرسی منتشره درواال استریت ژورنال شرکت داشتند، معتقد بودند که حتی اگر دانیلوف همچنان درمسکو زندانی باشد، ریگان باید دراجلاس سران شرکت کند، فقط ۱۸ درصد از مردم با این عمل مخالف بودند). ریگان به شدت مایل است دوره ریاست جمهوری خود را با حالتی افتخارآمیز بعنوان رهبری که قدرت اقتصادی و نظامی آمریکا را تا درجه ای رساند که توانست یک معامله کنترل تسلیحات دلخواه انجام دهد. بپایان رساند. لیکن مدت زمان باقی مانده رو به پایان است و باید این پیشرفت جامع درسال آتی یعنی قبل از اینکه آمریکا سرگرم مبارزات انتخابات ریاست جمهوری سال ۱۹۸۸ شود، ثبت شود.

شوروی ها نیز صدای ساعت سیاسی آمریکا را می شنوند و نمی توانند مطمئن باشند که رئیس جمهوری که درسال ۱۹۸۸ انتخاب می شود، به‌اندازه ریگان از آن محبوبیت چشمگیر برخوردار باشد که بتواند معامله ای را به جامعه آمریکا بقبولاند. گورباچف نیز ظاهراً ب انجام نوعی معامله برای کنترل تسلیحات علاقمند است. اگر وی از رفتن به یک اجلاس سران امتناع کند، احتمال دارد که شکست تبلیغاتی سختی را متحمل شود، لیکن همواره قول داده که دیگر همانند اجلاس ژنو با یک لبخند و دست دادن صمیمانه، اغفال نشود. درروزهای اخر به نظر می رسید شوروی موافقتنامه کنترل نیروهای هسته ای میان برد را بعنوان بهانه و نه شرط قبلی برای برگزاری اجلاس سران، مورد استفاده قرار داده است.

هنگامیکه یک روزنامه نگار آمریکایی مشکلات جدا کردن موافقتنامه‌ای در مورد نیروهای هسته‌ای میان برد از مذاکرات مربوط به جنگ ستارگان و سلاح های استراتژیک دوربرد، را مورد تاکید قرار داد، یک مقام بلندپایه شوروی با

بقیه درصفحه ۶

> * گورباچف همواره قول داده است که دیگر همانند اجلاس ژنو با یک لبخند و دست دادن صمیمانه اغفال نشود.
> * معامله کنندگان آمریکائی میل دارند، هم موشک های میان برد و هم کوتاه برد شوروی را در اروپا محدود کنند.
> * واشنگتن در جستجوی یک «معامله جهانی» است که مستلزم نابودی حداقل ۵۰۰ عدد از ۶۰۰ کلاهکی است که اکنون بر موشک های اس.اس.۲۰ مستقر در بخش آسیائی شوروی سوار شده اند.

ریگان.گورباچف، هریک آهنگ خودرامی نوازند

از: الوحده الاسلامیه

هرچه سخن از نزدیکی دیدار مجدد ریگان و گورباچف به میان می آید، خاطره دیدار نخست این دو در نوامبر ۱۹۸۵ و آن «آرزوها و خوش بینی هائی» که در آستانه آن دیدار پیش آمد و سپس برباد رفت این برای جهانیان تداعی می شود.

با بحث های زیادی که در این زمینه بعمل می آید، می توان با برآورد دیدار گذشته سران دو ابر قدرت به نتایج احتمالی دیدار آینده این دو پی برد.

وسائل ارتباط جمعی دنیا با نزدیک شدن زمان برگزاری هر کنفرانسی از سوی سران دو ابر قدرت تمام امکانات تبلیغی خود را بسیج کرده و کارشناسان این مقوله را تکرار می کنند که مهم انجام دیدار و فراهم آمدن وسیله تفاهم است.

به منظور آشنائی با کنفرانس آینده لازم است سه عنصر اساسي را در مد نظر گرفت: نخست: هدف از تشکیل این قبیل کنفرانس های سران. دیگر: مسائل مطرح شده برای گفتگو و تاثیر آن در حل معضلات موجود در جهان و سوم: بازتاب این دیدارها در نزد متحدان این یا آن ابر قدرت.

نگرش و تحلیل محورهای سه گانه مذکور تا حدی مفهوم این دیدارها را روشن می سازد. آیا این جشنواره های تبلیغاتی که در آستانه هر دیدار دو ابر قدرت از سوی رسانه های گروهی جهان به راه می افتد می تواند از روند سلطه جویانه آمریکا و شوروی بر روی جهان بکاهد؟

سیاست و تکنولوژی

در دیدار برژنف ـ نیکسون» که در ۲۲ ماه مه ۱۹۷۲ در مسکو انجام شد، سیاست تفاهم و همزیستی مسالمت آمیز بر دوپایه بنیاد نهاده شد. از یک سو شبکه‌ای از مشورت های دائم مبتنی بر «میانه روی در روابط دو جانبه و تمایل برای به حق جهت یافتن راه حل مشکلات در چهارچوب «معامله به مثل» و امتیازهای متقابل و از سوی دیگر، مذاکرات دائم به منظور کنترل مسابقات تسلیحاتی را پیش آورد. سیزده سال پس از برگزاری کنفرانس سران در ژنو، روابط دو ابر قدرت از مرحله تفاهم به سوی مرحله‌ای که از آن به «جنگ سرد» یا «سلاح برتر» نام برده شد. منتقل گردید زیرا برای دو ابر قدرت پایه گذاری بنیادی جدید برای صلح و تفاهم مطرح نیست، بلکه هدف دست یابی به منافع جدید می باشد. با پایان گرفتن دیدار اخیر ریگان ـ گورباچف پیش بینی‌ها بیشتر برمحور عدم اجرای توافق های بدست آمده از این دیدار دور می زد. زیرا هریک از دو ابر قدرت نمی توانند از روند نوسازی تسلیحاتی دست بردارند، از این جهت مسابقه تسلیحاتی در زمینه «دفاع فضائی «آغاز شده و تا زمانیکه دو ابر قدرت آمریکا و شوروی به تعادلی جدید در این زمینه نرسند، همچنان ادامه خواهد یافت. با توجه به این مساله گفت و شنود حقیقی و نتیجه بخش میان رهبران دو ابر قدرت یا وزرای خارجه دو کشور انجام نمی گیرد. بلکه در این گفتگوها کارشناسان تسلیحاتی که اسرار تکنولوژی مدرن را با خود دارند، حرف آخر را می زنند.

تعهد آمریکا و شوروی در قبال جهان

در ۲۲ ژوئن ۱۹۷۳ آمریکا و شوروی در یک توافق مشهور متعهد شدند، که از بروز یک جنگ اتمی درجهان جلوگیری کنند، و برای پایان دادن به بحران هائی که ممکن است صلح جهانی را به مخاطره اندازد، از خود تحرک سریع نشان دهند. از آن تعهد تاکنون رویدادهای مهمی درجهان اتفاق افتاده است. در ژوئن سال ۱۹۷۳ آمریکا به شکل دردناکی از ویتنام عقب نشینی کرد، و پس از چند سال بعد یعنی در سال ۱۹۷۹ شوروی مبادرت به اشغال نظامی افغانستان، برای حفظ رژیم موجود درآن کشور نمود.

درکنار آن و درجهان سوم درگیری ها و بحران های منطقه‌ای رو به افزایش نهاده است.

جنگ اکتبر ۱۹۷۳ اعراب و اسرائیل تا شعله ور شدن جنگ میان ایران و عراق در سپتامبر ۱۹۸۰، جنگ‌های شاخ افریقا و افریقای استوائی از آن جمله بوده اند.

در مقابل این جنگ‌ها و بحران‌هائی که پایان ناپذیر و بدون حل باقی می‌مانند، ظاهراً دو ابر قدرت نتوانستند در استفاده از موقعیت‌های بدست آمده چندان مهارتی از خود نشان دهند. بلکه گاهی در دام این بحران‌ها گرفتار می‌شوند. مثلاً در منطقه خلیج (فارس)، آسیا و پاره‌ای از مناطق قدرت سلطه گرانه و پلیسی دو ابر قدرت می‌رود تا توان خود را از دست بدهد. دیگر آن تصور «کلیشه‌ای» که آمریکا و شوروی کشورهای جنوب را چون عروسکانی به حرکت درمی‌آورند مصداق خود را از دست داده است.

در هند و چین، سپس در ایران اسلامی و شاید فردا در آمریکای مرکزی و جنوب افریقا، آمریکا با جریان‌های تندروانه‌ای مواجه است که ارکان جوامع را به لرزه درآورده و هر گونه دخالت نظامی یا سیاسی می‌تواند جریانهای مذکور را بیشتر تعمیق ببخشد. از این جهت آمریکا به هنگام مقابله با نیکاراگوا بیش از هر چیز به ویتنام و خطر فرو رفتن در باتلاق دیگری فکر می کند.

اما شوروی که نمی‌تواند خیانت متحدان خود را در هند و چین و مصر فراموش کند می‌بیند که متحدان دیگرش را از قبیل عراق ـ هند و حتی ویتنام به علت بلند پروازی‌های منطقه‌ای خود به سوی فاجعه می‌روند.

رونالد ریگان در جریان برگزاری مراسم چهلمین سال تاسیس سازمان ملل متحد پیشنهاد کرد، که پنج کانون بحران در جهان (افغانستان، انگولا، کامبوج، اتیوپی و نیکاراگوا) که به اعتقاد واشنگتن دست مسکو در آنها در جریان است، مورد بحث قرار گیرد.

در واقع حتی اگر اتحاد جماهیر شوروی به شکلی دراین بحران ها با اعزام سرباز به (افغانستان ـ اتیوپی) یا بوسیله متحدان خود (کوبا، انگولا، ویتنام و کامبوج) یا به شکل هشدار در مساله نیکاراگوا، دخالت کرده باشد، هر یک از کانون‌های یاد شده عرصه و دینامیسم خاص خود را دارد.

بهر حال شوروی و آمریکا باید با احتیاط وارد بازی در این کانون‌ها شوند.

متحدان

در آستانه انعقاد هر کنفرانسی از سوی سران دو ابر قدرت، این نگرانی در بین متحدان بوجود می‌آید که مبادا دو ابر قدرت بر سر یک سیستم جدید به توافق برسند و آن را بر دیگر کشورها تحمیل نمایند. از این جهت در پایان هر کنفرانسی از سران یک نوع حالت خشنودی دوگانه حاصل می‌شود. یکی اینکه دستاوردهای کنفرانس مذکور پیش بینی‌های چندی را مطرح می‌سازد و دیگر اینکه راه گفت و شنود میان دو ابر قدرت را باز می گذارد. در حالیکه دیدار (برژنف ـ نیکسون) ساختار متزلزلی از یک چهارچوب پیچیده و متضادی از کنفرانس‌های آینده را بر جای گذاشت، دوران کارتر (۱۹۷۷ـ ۱۹۸۱) تاثیر فراگیری بر غرب باقی گذارد و ضعف غرب در مقابل شرق را آشکار ساخت زیرا که مسئولیتی که بر دوش اردوگاه غرب در مقابل شرق قرار داشت به مراتب از حجم ضعف و فتور آن دوران بزرگتر بود. البته شوروی در دوران «آندروپوف ـ چرنینکو» (۱۹۸۲ـ ۱۹۸۵) مرحله دروز بینی را می گذراند.

«اقدام‌ها و مسئولیت‌های زیادی بر دوش اروپا نهاده شده تا به طرح‌های موجود تحرک ببخشد و این مسئولیت کشورهای اروپائی در قبال اردوگاه غرب و شرق می‌باشد». این سخنان را «ویلی برانت» صدر اعظم پیشین آلمان فدرال بیان داشته است که می‌توان از این سخنان چنین فهمید که کنفرانس سران در ژنو به جای اینکه سلطه «ابر قدرت‌ها» را در مورد متحدان خود در غرب و شرق تقویت کند، موجی از واکنش‌ها و برخوردها که هدف آن بهره برداری‌های مناسب می‌باشد چه در مورد آلمان فدرال و شاید آلمان شرقی بوجود آورده است.

از این جهت نشست آینده سران دو ابر قدرت این پرسش را مطرح می‌سازد، آیا دو ابر قدرت قادرند بدون بوجود آوردن نگرانی و تشنج وارد عصر «جنگ‌های فضائی» شوند؟

پس از این همه و در مقابل افزایش کانون‌های بحران ناممکن بودن حل آنها (شاخ آفریقا، افغانستان، جنگ خلیج (فارس)، هندوچین و آمریکای مرکزی) پاسخ به پرسش فوق نزد آمریکا یا شوروی یا هردوی آنها نیست، بلکه فرهنگ‌های جدیدی سر برون آوردند...

اما دو ابر قدرت پیوسته باید هوشیار، و در انتظار حوادث غیر منتظره‌ای باشند. زیرا از دیدگاه شوروی و آمریکا خطری مطرح شده که از آن به «بنیادگرای اسلامی» نام می‌برند، این خطر به سرعت در جهان اسلام در حال گسترش است و می‌رود تا قدرت سومی را خارج از کنترل دو ابر قدرت بوجود آورد.

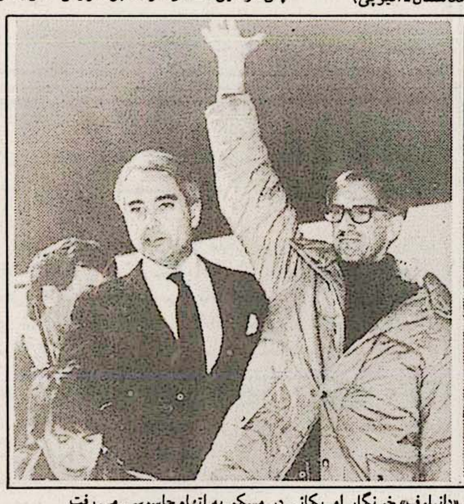

> * هیچیک از دو ابر قدرت نمی‌توانند از روند نوسازی تسلیحاتی دست بردارند، بنابراین مسابقه تسلیحاتی در زمینه «دفاع فضائی» آغاز شده و تا زمانیکه دو ابر قدرت به تعادلی جدید در این زمینه برسند همچنان ادامه خواهد یافت.

* دستگیری «جنادی زاخاروف» توسط آمریکائی ها در نیویورک و دستگیری «دانیلوف» خبرنگار امریکائی در مسکو به اتهام جاسوسی می رفت تا روند مذاکرات امریکا و شوروی را مورد تهدید قرار دهد، اماازادی ایندو از سوی دو کشور به این مساله تا حدودی پایان داد. (خاروف عکس سمت راست و دانیلوف عکس سمت چپ)

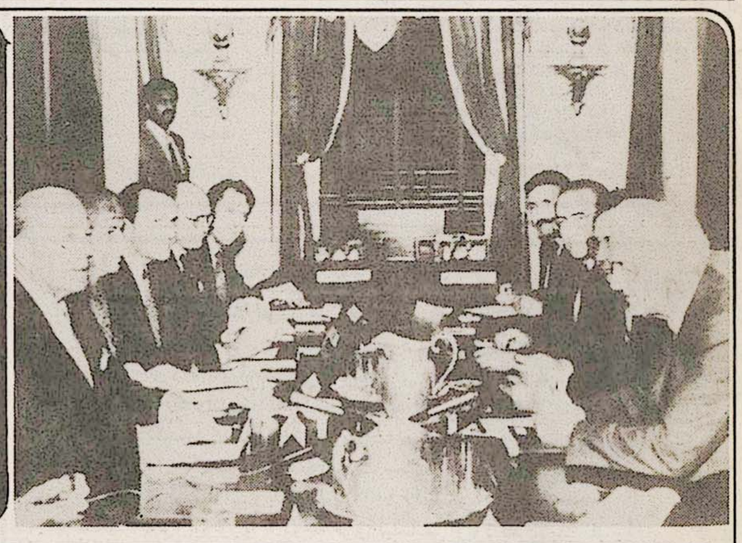

> * امریکا خواستار کاهش نیروهای شوروی در آسیاست و اصولا این کشور خواستار یک طرح جهانی کاهش نیرو و نه تنها طرحی محدود به اروپا است.
> * ماجرای دانیلوف بر روند مذاکرات امریکا و شوروی به خودی‌خود تاثیر گذارده است.

گفتگوئی با «کنت آدلمان» مشاور بلندپایه ریگان و شولتز درمذاکرات کنترل تسلیحاتی

مذاکرات نافرجام

از: نیوزویک

«کنت ل.آدلمان» چهل ساله، از سال ۱۹۸۳ بدین طرف سمت مدیریت «آژانس خلع سلاح و کنترل تسلیحاتی» امریکا را برعهده داشته است. آدلمان به عنوان مشاور بلندپایه «ریگان» رئیس جمهور امریکا و «جورج شولتز» وزیر خارجه این کشور در زمینه مذاکرات کنترل تسلیحاتی از رویه‌ای صبورانه و استوار در قبال مذاکره باشوروی در این زمینه پشتیبانی می کند.

وی در گفتگوئی با نشریه نیوزویک در واشنگتن روابط دو ابرقدرت را چنین ارزیابی کرد.

***

نیوزویک: ماجرای «دانیلوف» چه تاثیری بر روند مذاکرات برجای گذارده است؟

آدلمان:

این ماجرا بر مذاکرات به خودی خود تاثیر گذارده است و در یک دموکراسی راهی برای مجزا ساختن چو از انچه برسر میز مذاکرات می گذرد وجود ندارد. با این همه این موضوع راه را بر پیشرفتی که حاصل شده نبسته است.

* از جمله زمینه‌هائی که در آن پیشرفت‌هایی حاصل شده است، مذاکرات پیرامون سلاح‌های میان‌برد است. شوروی اصل شمار برابر نیروهای هسته‌ای میان برد امریکا و شوروی در اروپا را پذیرفته است. آنان امکان مذاکرات جداگانه‌ای را پیرامون نیروهای میان برد پذیرفته‌اند، شوروی دیگر خواستار گنجانیدن نیروهای انگلیس و فرانسه به طور مستقیم در این ترازمندی نیست و خواستار تثبیت این نیروها در سطح کنونی آن می‌باشد. شوروی همچنین پیشنهاد کرده است، نیروهایش در آسیا در حد فعلی آنها ثابت بماند.

چه عاملی مانع نیل به توافق می گردد؟

آدلمان: به عقیده من آنان (شوروی‌ها) راه درازی را از موضع خود به هنگام بازگشت به مذاکرات در سال ۱۹۸۵ پیموده‌اند. تنها سه مسأله دیگر باقی مانده است: اول، کاهش نیروهای شوروی در اسیاست که شوروی تمایلی به کاهش نیروهای خود در این قاره ندارد و ما خواستار یک طرح جهانی کاهش نیرورونه تنها طرحی محدود به اروپا هستیم. ما علاقه‌ای به نیل به ترتیباتی که براساس آن مسائل امنیتی اروپا به آسیا صادر گردد یا امکان جنین انتقالی وجود داشته باشد نداریم. به علاوه موشک‌های اس.اس ۲۰ ظرف چند روز قابل انتقال از آسیا به اروپا هستند. بنابراین راه حلی بدون کاهش واقعی در آسیا امنیت بیشتری را نسبت به گذشته نه برای اروپا و نه برای آسیابه ارمغان نخواهد آورد.

مساله دوم، بافشاری شوروی در این زمینه است که از ما قول بگیرد انگلیس و فرانسه موشک‌های خود را مدرن نسازند. ما می گوئیم که کنترل تسلیحات امری دوجانبه است که به نیروهای ما مربوط می‌شود و شوروی نمی‌بایست بین ما و متحدان ما در کشورهای عضو سازمان پیمان آتلانتیک شمالی «ناتو» حائل گردد. مساله عمده سوم در این زمینه نظارت بر کنترل و تایید آنست که با توجه به متحرک بودن سیستم‌های تسلیحاتی چنین امری دشوار است.

* آیا این خواست شوروی در مورد حفظ نیروهای بازدارنده خود در اسیا سوای نیروهای استراتژیک این کشور برای ایجاد ترازمندی با چین منطقی نیست؟

آدلمان: شوروی در حال حاضر بین چهل و سه تا پنجاه لشگر رویاروی چین دارد. موشک‌های مستقر در زمین تنها سلاح‌های یک زرادخانه هسته‌ای نیستند. همچنین هواپیماها نیز در این زمینه مطرح هستند یعنی افزایش آتش متقابل بمب افکن‌ها در آسیا طی سال‌های گذشته به میزان معتنابهی بوده است.

* در اروپا؛ انگلیس و فرانسه از افزودن شمار چشمگیری از کلاهک‌ها به زرادخانه‌های خود در جریان این مدرن‌سازی سخن می گویند. معقول است که از شوروی انتظار رود این امر را نادیده گیرد؟

آدلمان: واقعیت این است که درصد نیروهای انگلیس و فرانسه در مقایسه با نیروهای استراتژیک شوروی امروز کمتر از آنچه دهسال پیش بوده است، می‌باشد. موضع ما آنست که بمجرد آن که آمریکا وشوروی کاهشهای واقعی یابند، پس ازآن ماطرحی دررابطه باسایر کشورهای دارای سلاح های هسته‌ای داشته باشیم.

* به نظر می رسد اروپای غربی اکنون درمقایسه باسال ۱۹۸۳ علاقه کمتری نسبت به عقدیک قرارداد درزمینه موشک های میان برد داشته باشد. چرا؟

بقیه درصفحه ۶

سناتور «چرچ» بمراتب از اهالی حوزه انتخابیه خود (آیداهو) لیبرال تر بود. ولی چون او هم مثل سناتور «استون» مبارزه انتخاباتی سال ۱۹۸۰ را در پیش داشت (که البته در آن بازنده شد) لذا در جستجوی مضمونی بود تا نشان دهد که برخلاف نظر اکثر مردم ایالت آیداهو؛ رفتار وی در قبال شوروی میتواند قاطعانه‌تر از حد تصور آنها باشد. و در همین راستا متعاقب تماس تلفنی «نیوسام» و آگاهی از جریان گزارش محرمانه «سیا» بود که «چرچ» احساس کرد مضمون مورد نظر خود را یافته است.

در پاسخ به سئوال «چرچ» از وزارت خارجه که آیا صلاح هست در این باره مانوری بدهد؛ سایروس ونس با اطمینان از اینکه اگر در راه جلب نظر و کسب حمایت «چرچ» قدم بردارد، نفوذ او بعنوان رئیس کمیته روابط خارجی مجلس سنا راه را برای تصویب قرارداد «سالت ۲» هموارتر خواهد ساخت، با پیشنهادش موافقت کرد. و «چرچ» نیز پس از کسب رضایت وزیرخارجه، با فراخواندن خبرنگاران به یک کنفرانس مطبوعاتی؛ ضمن سخنانش برخلاف انتظار ونس اعلام داشت که: سنا باید مذاکره پیرامون قرارداد «سالت ۲» را تا زمان فراخواندن تیپ شوروی مستقر در کوبا به تعویق بیاندازد.

اگر سایروس ونس با پیشنهاد سناتور چرچ موافقت نمیکرد، و یا حداقل تاریخ برگزاری مصاحبه مطبوعاتی او را کمی به عقب می‌انداخت، مسلماً فرصت بیشتری برای حکومت آمریکا بوجود میآمد تا با واقع بینی در جستجوی راه حل مسئله برآید. ولی پس از این اقدام، گرچه بیش از یکماه وقت صرف شد تا با روسها به نحوی توافق شود که رضایت کنگره بدست آید، معهذا بخاطر سرسختی و انعطاف ناپذیری شوروی هیچ نتیجه‌ای حاصل نشد. و با اینکه روز اول اکتبر نیز رئیس جمهور سخنانی در زمینه لزوم تصویب قرارداد «سالت ۲» ایراد کرد، اما کنگره به خواست پرزیدنت کارتر توجهی نشان نداد و فردای آنروز طبق رأی مجلس سنا مقرر شد: تا رئیس جمهور به سناتورها اطمینان ندهد که قوای نظامی شوروی در کوبا هدف رزمی ندارند، تصویب قرارداد «سالت ۲» معوق بماند..... و متعاقب آنهم چون در روز ۲۵ دسامبر ارتش شوروی به افغانستان حمله کرد، بطور کلی هرگونه امیدی به تصویب این قرارداد از میان رفت.

وحشتی که کاخ سفید و وزارت خارجه را فراگرفته بود و سبب شدتاقضیه آگاه کردن سناتورها و جلب نظر سناتور چرچ پیش بیاید، رویهمرفته نتیجه‌ای زیان بار داشت. زیرا مسئله‌ای را در اذهان عمومی مطرح کرد که هنوز برای حل آن چاره‌ای پیدا نشده بود. و علاوه بر آن، بررسیهای بعدی هم نشان داد که تمام ماجرا از اول کار اصولا پایه‌ای نداشته است. باین شکل که؛ از سال ۱۹۶۳ با توافق حکومت کندی یک تیپ شوروی میتوانسته همواره در کوبا مستقر باشد، ولی ما در سال ۱۹۷۹ همانرا بعنوان یک «تیپ رزمی» تازه مستقر در کوبا تشخیص داده بودیم! درحالیکه اگر کاخ سفید و وزارت خارجه سابقه امر را از یاد نمی‌بردند، حتماً با کمی جستجو در پرونده‌ها میتوانستند اطلاعات کافی در اختیار کنگره قرار دهند، و یا حداقل درباره این مسئله کمتر سروصدا براه بیاندازند. ضمن آنکه بعداً هم معلوم شد در پرونده‌های «سیا» و سازمان امنیت ملی گزارشهائی مربوط به اوا

به‌اتهام احتکار و اخلال در امر توزیع کالا

مدیرعامل و ۴ تن از اعضای شرکت تعاونی کارکنان فروشگاههای قدس دستگیر و روانه زندان شدند

سرویس حوادث : مدیر عامل شرکت تعاونی فروشگاههای زنجیره‌ای قدس و ٤نفر از اعضاء این‌تعاونی به‌اتهام احتکار و اخلال در توزیع کالا ، به‌حکم بازپرس ویژه رسیدگی به جرایم اقتصادی کارکنان دولت، (مستقر در دادسرای عمومی تهران) دستگیر و روانه زندان شدند .

مسئول دایره‌ی خبر دفتر دادستان عمومی تهران صبح امروز در تماسی به خبرنگار ما گفت: اداره اماکن عمومی کمیته انقلاب اسلامی تهران به دادسرای عمومی تهران اعلام کرد: فعل‌وانفعالات غیر قانونی در فروشگاه تعاونی مصرف کارکنان فروشگاههای زنجیره‌ای قدس صورت گرفته است . درپی اعلام این امر ، مسئله تحت رسیدگی قرار گرفت و دستور تعقیب مسئولین ذیربط از سوی دادستان عمومی تهران صادر شد و درپی تحقیقات بازپرس ویژه قسمت رسیدگی به جرایم اقتصادی کارکنان دولت مستقر در دادسرای عمومی تهران مشخص گردید که مدیر عامل شرکت تعاونی کارکنان فروشگاه های زنجیره‌ای قدس به نام «ابوطالب» و چند تن دیگر از اعضاء شرکت تعاونی به اسامی «علیرضا» ، «بهنام» ، «علیرضا» و «بهروز» مبادرت به احتکار و اختلال درتوزیع کالاهای مورد نیاز جامعه کرده و مقادیری کالا در انبار آقای «علیرضا» مخفی نموده‌اند . بازپرس دستورات‌قانونی لازم درخصوص کشف و ضبط انبارها را به اداره کمیته انقلاب اسلامی داد که پس از کشف انبار دستور توزیع کالاهای موجود در آن از سوی مقامات ذیربط صادرشد. متهمین فوق‌الذکر با قرار بازداشت روانه زندان شدند . تحقیقات گسترده‌ای در این زمینه از سوی بازپرس آغاز شده است .

از جاسازی محورهای چرخ‌های عقب دو تریلر ۵۱ کیلوگرم هروئین و تریاک بدست آمد

سرویس حوادث :در پی تلاش بی‌امان جان برکفان ژاندارمری طی چند روز گذشته در شهر های جنوب‌وجنوب شرقی کشور گروهی از قاچاقچیان حرفه‌ای با ۳۱۲ کیلوگرم تریاک و هروئین بدام افتادند ، و یکی از قاچاقچیان باسابقه‌به هلاکت رسید .

گزارش خبرنگار مابه‌نقل‌ازروابط عمومی ژاندارمری در این‌رابطه حاکی است :

ماموران پاسگاه ژاندارمری «کپورک» زاهدان از جاسازی محور های عقب بین دو چرخ تریلر شماره ۱۸٤۷۸ شیراز-۹۲ به رانندگی « محمد تقی» مقدار ۶٫۳۰۰ کیلوگرم هروئین‌کشف و ضبط کردند . راننده تریلر قصد داشت هروئین رابه شیراز حمل کند که دستگیر و روانه زندان شد .

همچنین ماموران گروهان کهنوج از جاسازی محورهای عقب بین دو چرخ‌یک دستگاه تریلر در جاده جیرفت - بندر عباس مقدار ۴۴٫۸۵۰ کیوگرم تریاک بدست آوردند . راننده تریلردستگیر وتحویل مراجع ذیصلاح شد .

کشف ۱۷ کیلوگرم تریاک از دو مسافر اتوبوس

همین گزارش حاکی است ماموران پاسگاه ژاندارمری باغین در جاده کرمان - تهران از دو مسافر یک دستگاه اتوبوس مسافربری‌مقدار ۱۷٫۱۲۰ کیلوگرم تریاک کشفو ضبط کردند .

یک قاچاقچی در درگیری مسلحانه به هلاکت رسید

روابط عمومی ژاندارمری در گزارش خود اضافه کرد: ماموران گردان‌مرزی‌ژاندارمری‌تایباد در یک درگیری مسلحانه باقاچاقچیان در مرز افغانستان یک قاچاقچی را به هلاکت رساندو ۲۲ نفر دیگر از قاچاقچیان‌را دستگیر کردند. ازاین عده مقدار ۹٫۳۰۰ کیلوگرم شیره تریاک ، یک قبضه اسلحه‌به همراه ۲٤ تیر فشنگ و ٤٦ نفر شتر کشف و ضبط شد .

خبرنگار ما می‌افزاید : ماموران ژاندارمری‌درشهرستان‌های تربت جام ،یزد ،مهریز، اردکان ،«کهنوج‌وبم» کرمان از تعدادی قاچاقچی حرفه‌ای‌مقدار ۲۳٤٫۳۰۰ کیلوگرم‌تریاک بدست‌آوردند.

رئیس و انباردار اداره قند و شکر جاسک به‌جرم اختلاس زندانی شدند

میناب- خبرنگار اطلاعات: رئیس اداره‌ی قند وشکر جاسک به‌همراه انباردار این‌اداره به‌جرم اختلاس ۷۵تن قندوشکر باحکم دادستان عمومی شهرستان میناب‌روانه‌ی زندان شدند .

براساس گزارش خبرنگار ما برادر حکیمی‌نژاد دادستان عمومی شهرستان میناب طی گفتگویی باخبرنگارما اظهار داشت اسحق آبیار رئیس اداره قند وشکر بندر جاسک وموسی بهرام انباردار این اداره به‌جرم اختلاس ۷۵تن قند وشکر روانه‌زندان شدند وی افزود: به دنبال‌شکایت اداره کل قند وشکر هرمزگان پیرامون ۷۵تن کسری قند وشکراین‌اداره دربندرجاسک، متهمان‌فوق دستگیرشدند. که باتوجه به‌اقرار صریح خودشان درجلسه‌ی بازپرسی به‌انجام‌این‌عمل خلاف وموجود بودن دلایل‌آشکار مبنی‌بر اختلاس ایشان طبق رای صادره از سوی دادگاه عمومی شهرستان میناب هریک از آنها به٦ ماه حبس تعزیری‌و مشترکا به‌استرداد بهای ۷۵تن قند وشکر طبق مقررات اداره قند وشکر محکوم گردیدند

حکم صادره در مورد متهمین به مورد اجرا گذاشته‌شد.

مسابقه "کشتی دو جوان محصل با وارد شدن ضربه‌ی مغزی به‌یکی از آنها خاتمه یافت

دو جوان در راه بازگشت از دبیرستان برای‌تفریح با هم روی زمین آسفالته کشتی گرفتند. اما یکی ازآنها موقعی که زمین خورد، دچار ضربه مغزی شد وروانه‌ی بیمارستان گردید.

گزارش خبرنگار حوادث اطلاعات حاکی است، جوان ۱۸ ساله‌ای به نام فرشید ساکن محله‌ی صادقیه که با یکی از دوستانش از دبیرستان عازم منزل بود، تصمیم گرفتند برای تفریح با یکدیگر کشتی بگیرند و زورآزمایی کنند. آندو روی زمین آسفالته در جمع دوستانشان که شاهد زورآزمایی آندو بودند به گرفتن کشتی مشغول شدند. ابتدا هیچیک از آنها نتوانست بردیگری چیره شود، تا اینکه بعد از دقایقی کشتیگرفتن فرشید توسط دوستش به زمین خورد و درنتیجه دچار ضربه مغزی گردید.

براساس این گزارش، دوستان آنها وقتی متوجه تغییر حالت فرشید شدند بی‌درنگ وی را با خودرو به بیمارستان سینا انتقال دادند. فرشید در حال حاضرتحت درمان قرار دارد.

چهار انگشت یك كارگر در حین كار با دستگاه پرس قطع شد

کارگر ۲۱ ساله‌ای هنگامی‌که مشغول کاربا دستگاه‌پرس‌بود، چهار انگشتش لای پرس ماند وقطع شد .

کارگر حادثه دیده که محمد نام دارد و کارگر یکی‌ازکارگاه های صنعتی خیابان شوش است . وی‌روز گذشته هنگامی که مشغول پرس کردن قطعه‌ای بود ، بدون توجه دست راست خود را همراه با قطعه‌ی کار به زیر پرس برد و بی‌اختیار دکمه پرس را زد که درنتیجه پرس باسرعت‌زیاد روی‌انگشت های‌وی‌وقطعه‌ای‌کارفرود آمد.

بنا به گزارش خبرنگار ما، در این حادثه چهارانگشت این کارگر قطع شد .

وی پس از وقوع حادثه توسط همکارانش به بیمارستان سینا انتقال یافت و تحت‌درمان قرار گرفت .

(آگهی استخدام)

گروه ماشین سازی تبریز برای تکمیل کادر فنی خود به مشاغل ذیل نیازمند است داوطلبین می‌توانند با در دست داشتن مدارك لازم به کارگزینی شرکت واقع در تبریز ـ جاده سنتو قرامك‌مراجعه‌نمایند.

مهندس الکترونیك
مهندس متالوژی

گروه ماشین سازی تبریز

بسمه تعالی

آگهی مزایده

شهرداری اشترینان باستناد موافقت‌نامه شماره ۳۷۵۷/ن م ـ ۶۵/۶/۲۶ و ۳۵۹۲/ع ـ ۶۵/۵/۱ استاندار لرستان اموال ذیل را از طریق مزایده عمومی با شرایط زیر بفروش میرساند.

الف: یکباب حمام واقع در اشترینان جنب بانک صادرات معروف به حمام شهرداری

ب: یکدستگاه موتور برق ۵۰ اسب گازوئیلی.

۱ـ داوطلبان خرید میتوانند پیشنهاد خود را بطور جداگانه به شهرداری تسلیم نمایند.

۲ـ به پیشنهادهای مخدوش و خط خورده و فاقد سپرده بانکی ترتیب اثر داده نخواهد شد

۳ـ به شرکت کنندگان در مزایده میبایست مبلغ ۵٪ (پنج درصد) قیمت پیشنهادی هریک را جداگانه به حساب سپرده ۱۵۰۰۳۴ شهرداری نزد بانک ملی شعبه بروجرد واریز و فیش آنرا ضمیمه پیشنهاد و با پست سفارشی به شهرداری اشترینان ارسال دارند

۴ـ پیشنهاد دهندگان میبایست پیشنهاد خود را حداکثر تا تاریخ: ۶۵/۷/۳۰ به شهرداری ارسال نمایند.

۵ـ پیشنهادها در مورخه: ۶۵/۸/۵ در جلسه حضوری شهرداری بازدید و برنده مزایده بالاترین قیمت پیشنهادی خواهد بود و موظف است ظرف مدت یکهفته از تاریخ اعلام برنده بقیه مبلغ پیشنهادی را بحساب سپرده: ۱۵۰۰۳۴ واریز و اموال را تحویل بگیرد.

۶ـ کلیه هزینه‌های متعلقه از قبیل عوارض ـ مالیات و حق انتقال بعهده خریدار میباشد.

۷ـ درصورت انصراف هریک از برندگان مزایده سپرده آنها مسترد نخواهد شد.

۸ـ شهرداری در رد یا قبول کلیه پیشنهادها مجاز

شهردار اشترینان ـ سیدعبدالکریم سیف‌آباد

یکی از کارشناسان خرید های خارجی وزارت بازرگانی به اتهام رشوه‌خواری دستگیر و زندانی شد

مدیر عامل شرکت صنایع موتور کاشان و کارشناس خریدهای خارجی حوزه معاونت بازرگانی‌خارجی به اتهام رشوه‌خواری وپرداخت رسوه دستگیر شدند.

برادرتیموری مسئول دایره خبر دفتر دادستان تهران اعلام‌کرد : «بهمن»کارشناس خرید های خارجی حوزه معاونت و بازرگانی خارجی وزارت بازرگانی‌به‌اتهام‌تائید وتسهیل‌دربه‌جریان انداختن ٤٤ فقره برفرم های شرکت صنایع‌موتور کاشان‌به‌مدیریت منصور،درقبال اخذ٤میلیون ریال‌رشوه تحت پیگردقسمت رسیدگی به‌جرایم اقتصادی، کارکنان دولت دادسرای عمومی تهران قرار گرفتند . باتوجه به اقرار صریح‌متهم و دلایل کافی در پرونده متهمین (راشی و مرتشی) با قرار لازم بازداشت شدند.

همین گزارش حاکی است: رشوه دریافتی به صندوق دادگستری مستردشد. متهم در حال حاضر دربازداشت به‌سر می‌برد.

وی‌اضافه کرد: منصور مدیر شرکت صنایع موتور کاشان و «محمود» یکی از مسئولان این شرکت هریک بافرار مبلغ ۱۰ میلیون‌ریال فعلا آزاد شدند و پرونده متهمین تحت رسیدگی‌است.

● خبرنگار ما می افزاید: دستگیری متهمین‌مسئولین بازرسی و حراست وزارت بازرگانی و ماموران‌کلانتری کشف و تعقیب جرایم پلیس تهران همکاری نزدیکی داشته‌اند .

کارگر چلوکبابی هنگام چرخ کردن گوشت یك انگشت خود را از دست داد

یک کارگر چلوکبابی زمانی که‌مشغول چرخ‌کردن گوشت با چرخ گوشت‌برقی بود انگشت دست راستش لای چرخ دنده‌های چرخ گوشت گیرکرد وله شد.

وی که محمد نام دارد، کارگر یکی از چلوکبابی - های واقع در خیابان یوسف‌آباد است. محمداول صبح وقتی شروع به کار کرد اقدام به چرخ کردن گوشت نمود. غفلتا انگشت های دست راست خود را همراه گوشت داخل‌گاوبی چرخ گوشت فرو کرد که ناگهان یکی از انگشت های دستش لای چرخ دنده‌ها گیر کرد وله شد. در همین موقع سایر کارگرها که به دنبال داد و فریاد محمد متوجه وی گردیدند و بی‌درنگ او را به بیمارستان سینا انتقال دادند تا تحت معالجه قرار گیرد.

یکی از عوامل ایجاد بازار سیاه در مشهد دستگیر شد

مشهد- به گزارش واحد مرکزی خبر: با تلاش برادران پلیس قضائی و ستاد بازرسی و کنترل نرخها در مشهد یکی از عوامل ایجاد بازار سیاه که مبادرت به خریدوفروش‌یکصد میلیون ریال لوازم یدکی‌موتورسیکلت به صورت آزاد کرده بود، دستگیر شد و بالغ‌بر هفت‌میلیون ریال‌لوازم یدکی‌از انواع‌مختلف‌ازوی‌کشف و ضبط شد.

اجناس مکشوفه شامل انواع و اقسام لوازم یدکی موتورهای هوندا، ایژ، و یاماها از قبیل سیلندر کامل، لاستیك، تنه‌موتور، رینك‌و پیستون، دنده، باطری، صفحه کلاج، کاربراتور، میل‌لنك، کیلومترشمار دوزموتور و انواع و اقسام لامپ، سوپاپ و سیم کلاج است.

وی طی مدت چهار سال با خرید این اجناس از شهرستانهای سراسر کشور مبادرت به فروش آنها به قیمت آزاد در بازار می‌کرده است.

براساس‌این گزارش تمام اجناس کشف شده ازنوع اصلی است و در بررسی‌های صورت گرفته معلوم شده است وی تاکنون بالغ بر یك میلیون تومان کارافروشی داشته است.

تلکس ایران
تلفن ۶۶۶۴۸۳
بافراکیری تلکس فارسی لاتین وانگلیسی تجاری استخدام خود را درشرکتهای داخلی و خارجی و سفارتخانه ها تضمین نمائید.

برای موفقیت صد در صد در کنکور رشته‌های
پزشکی ـ فنی مهندسی ـ اقتصاد
و تکدرس اول تا چهارم نظری
مشاورین تحصیلی ایران درخدمت شما هستند
۴۲۷۲۷۹۲

کنکور هنر و معماری
حضوری و مکاتبه‌ای
یکدوره‌کلاسهای ۲ روز در هفته (ترم تابستان) برای آمادگی کنکور دانشکده‌های فوق در آتلیه دیز این تشکیل میگردد
شروع ترم: یکشنبه چهارم آبان
لطفاً نام‌خود را قبلا رزرو فرمائید
برای شرکت درکلاسهای مکاتبه‌ای تلفنا تماس حاصل فرمائید
از سال ۱۳۴۵ تاکنون شاگردان اول و دوم و ۷۰٪ قبولشدگان کنکور معماری و هنر (گروه هنر) از میان هنرجویان این آتلیه بوده اند
خیابان انقلاب مقابل درب اصلی دانشگاه تهران ساختمان کفش بلا طبقه ۷ آتلیه دیزاین ۶۶۰۷۸۸

بسمه تعالی

آگهی مزایده

نظر باینکه اجرای شعبه دوم دادگاه حقوقی یك اهواز یکدستگاه جرثقیل کولز مدل ۷۷ـ۵۰ تن دارای بوم ۴ قطعه با حداکثر ارتفاع ۲۸ متروجیم ۷ متری و کابین جداگانه اپراتور موتور ـ ۳۱۳۲۵۷۹ سریال ۳۵۸۹۷ دوازده چرخ زرد رنگ ساخت انگلستان واقع در صنایع فولاد اهواز در محوطه کارخانجات نورد (کارخانجات ذوب یك) مربوط به آقای ایرج اقبال را درقبال مبلغ ۱۱۰۷۸۸۹۲ ریال بابت طلب شرکت تولیتو (سهامی خاص) و مبلغ ۵۵۳۹۴۵ ریال بابت نیم عشر اجرائی موضوع محکوم به اجرائیه های شماره ۷۱/۲/۶۳ و ۷۲/۲/۶۳ تامین و توقیف نموده است و ارزیاب منتخب جرثقیل مذکور را به مبلغ هفده میلیون ریال تقویم نموده است و نظربانیکه آقای ایرج اقبال محکوم علیه پرونده‌های اجرائی مزبور تاکنون حاضر به پرداخت مبلغ محکوم به ونیم عشر دولتی نگردیده لذا دستگاه جرثقیل مرقوم در معرض فروش گذارده میشود تا چنانچه شخص یا اشخاصی مایل بخرید آن باشند میتوانند در روز شنبه ۱۳۶۵/۷/۲۶ـ از اول وقت اداری تا آخر وقت اداری همان روز در محل صنایع فولاد اهواز (محلی که جرثقیل توقیف است) برای خرید مراجعه فرمایند. مزایده از مبلغ هفده میلیون ریال شروع میشود و کسانیکه از مبلغ مزایده بیشتر خریدار باشند بالاترین مبلغ خریدار برنده مزایده خواهند بود این آگهی یك نوبت منتشر میشود و کلیه هزینه‌های متعلقه بعهده خریدار است

مدیر دفتر و اجرای شعبه دوم دادگاه حقوقی یك اهواز ـ سید احمد وسمه ای

دراجرای طرح جلوگیری ازاختلالات غیرطبیعی در سیستم اکولوژیک در طبیعت خراسان

۱۴۱ شکارچی متخلف پرندگان در خراسان دستگیر شدند

مشهد ـ در اجرای طرح جلوگیری از اختلالات غیرطبیعی در سیستم اکولوژیک و طبیعت خراسان‌اخیرا ۵۱گروه متخلف سودجو دستگیر شدند.

مدیرکل محیط زیست خراسان در گفتگویی با خبرگزاری جمهوری اسلامی ضمن اعلام‌این مطلب گفت: با تشکیل اکیپ های ویژه گشت و دستگیری این‌گروهها که شامل ۱٤۱ سودجوی بین‌المللی هستند، ۱۳۹نوع از انواع پرندگان شکاری ، ۲۰٦ رشته تور و ۵۱۷ عدد قمری و کبوتر کشف و ضبط شد.

وی ضمن دعوت مردم به همکاری با این اداره کل گفت: از گروههای دستگیرشده که‌به مقتضای منفعت‌طلبی و سودپرستی ، پرندگان شکار شده را به طرق نامعقول از شهر های جنوبی ایران به خارج ازکشور صادر می‌کردند ، ۲۵ دستگاه موتورسیکلت و پنج دستگاه تویوتا وانت نیز کشف و ضبط شد.

مدیرکل محیط زیست خراسان، فصل‌شکار پرندگان را از اول شهریور ماه لغایت آبان‌ماه ذکر کرد و گفت: از دیرباز تاکنون سیل مهاجرت پرندگان شکاری ادامه داشته است و از آنجائی که سرزمین ایران دارای آب‌و هوای متغیری است، از این‌رو هرساله کشورمان میزبان انواع پرندگان مهاجر از جمله بازها است.

وی گفت: این عقابان مهاجر و مهاجم در مسیر مهاجرت خود برای یافتن مناطقی با شرایط آب و هوایی مناسب و نیز شکار جانوران از کشور هایی چون شوروی و افغانستان به کشورمان آمده و راهی دشت‌های گرگان و خراسان می‌شوند.

مجلس «ضرورت‌واگذاری‌وفروش» اراضی کشت موقت را به کشاورزان تصویب کرده است

بقیه از صفحه ۷

اظهارنظر های نمایندگان مخالف و موافق ، ادامه بحث در این زمینه به جلسه آینده مجلس موکول شد.

گزارش کمیسیون رسیدگی به سئوالات

●گزارش کمیسیون رسیدگی به سئوالات‌در مورد نتیجه بررسی چند سئوال ارجاع شده‌به این کمیسیون، دستور پایانی جلسه اخیر مجلس بود.

به موجب این گزارش ، پاسخ آقای اکرمی وزیر آموزش و پرورش به سئوال آقایان صدر طباطبایی ، وافی و حسینی‌نژاد نمایندگان استان یزد که در جلسه ٤ر٤ر٦۵ مجلس مطرح شد، با ٦ رای موافق ، یک رای مخالف و یک رای ممتنع ، قانع‌کننده تشخیص داده شده است.

همچنین کمیسیون پاسخ آقای ایروانی وزیر امور اقتصادی و دارایی به سئوال آقای احمد عزیزی در باره علت استمهال و تقسیط دیون و بدهی‌های جمهوری دموکراتیک خلق کره را با ٦ رای موافق و ۲ رای ممتنع قانع‌کننده دانسته است.

براساس این گزارش ، پاسخ وزیر کار و امور اجتماعی به سئوال آقای اسدی‌نیا در مورد علت جابه‌جایی های پی‌درپی و نیز وجود نابسامانی در بنیاد امور مهاجران جنگ تحمیلی که در تاریخ ۲٤ر۵ر٦۵ در مجلس مطرح شده ، با ٦ رای موافق و ۲ رای ممتنع‌در کمیسیون رسیدگی به سئوالات قانع‌کننده تشخیص داده شده است.

ـ به‌گزارش خبرنگار پارلمانی اطلاعات درپایان این جلسه اعلام شد:

سئوال ۱۲تن از نمایندگان از وزیر کشور،در باره چگونگی انجام وظایف قانونی وی‌در مورد پیشگیری از حادثه ۲۵ تیر سال‌جاری اصفهان و شناسایی عاملان این حادثه و نیز اقدام های قانونی انجام‌شده در این زمینه‌به مجلس تقدیم شده است.

جلسه علنی روز پنجشنبه مجلس در ساعت ۱۲و ۵ دقیقه پایان یافت و تشکیل جلسه آینده به ساعت ۷و ۳۰ دقیقه بامداد یکشنبه (فردا) موکول شد.

کشف ۳۲ کیلوگرم مواد مخدر در شیراز

شیراز ـ خبرگزاری جمهوری اسلامی : با دستگیری یک باند ۹ نفره قاچاق مواد مخدر طی چند روزگذشته بیش‌از۳۲کیلو- گرم تریاک و هروئین در شیراز کشف شد.

به گزارش خبرگزاری جمهوری اسلامی این مواد با تلاشو پیگیری پاسداران دایره مبارزه با موادمخدر کمیته انقلاب‌اسلامی شیراز کشف و ضبط شد.

صاحب عکس فوق بنام مجید قنبرپور اهل همدان روستای علیصدر از تاریخ ۶۵٫۷٫۲ تاکنون اطلاعی از نامبرده در دست‌نیست‌کسانی که از نامبرده اطلاع دارند خواهشمند است با تلفن ۸۵۲۷ همدان‌کد۲۶۱. آقای سید رضازمانی تماس‌حاصل نمایند و خانواده‌ای را از نگرانی نجات دهند.
آ ـ ۹۰۱۸

تئاتر سیاه بازی
مرگ موش
نوشته: جواد بازیاران
مصطفی عرب‌زاده
علی تهرانی
کارگردان: صفری
محل اجراء هتل بستان (ورسای سابق)
شروع ساعت ۶/۳۰
تلفن رزرو ۵ـ۸۹۵۶۶۱
خیابان ولی عصر روبروی فروشگاه قدس

برنامه امروز سینماهای بخش فرهنگی بنیاد مستضعفان

★سناتور
بیام (پ ب ۸۲۹٦٤۱)۹- ۱۱ـ۱ـ۳ـ۵ـ۷
کوچ (۷۵۹٦۲٤) ـ ۱۰٫۳۰ـ ۱۲٫۳۰ ـ ۲٫۳۰ ـ ۴٫۳۰ ـ ٦٫۳۰
پلاک ـ باشرکت: حسین‌گیل
استقلال (امپایر ۸۹۳۹٤۲) ۱۰ ـ ۱۲ ـ ۲ـ ٤ ـ ٦ ـ

★ جزیره گنج
قیام (سینه‌موند ٦٤۸۳۲۱) ـ ۱۱ ـ ۱ ـ ۳ـ ۵ـ ۷٫٤۵
لاله (رکس ۳۱۸۲٤۲) ـ ۸ ـ ۱۰ ـ ۱۲ ـ ۲ ـ ٤ ـ ٦

★ شمشیر زن نابینا
انقلاب (رویال ۸۲۹۷۸۵) ـ ۹ـ ۱۱ ـ ۱ ـ ۳ ـ ۵ـ ۷

★ جنگجوی صحرا
افریقا (۸۹۷۱۷۱) ـ ۱۰٫۳۰ ـ ۱۲ ـ ۲ ـ ٤ـ ٦ ـ ۸

★ آرزوهای بزرگ
شهرقصه (٦۲۷۲۹۰) ـ ۱۱ ـ ۱ ـ ۳ـ ۵ ـ ۷

★ گریه دور از بیار
آزادی (شهرفرنگ٦۲۷٦۲۸) ۱۱ـ۱۵ر۱ـ ۳۰ر۳ـ٤۵ر۵ـ۸

★ قصه‌های لافونتن
سینما تئاتر کوچک تهران (۲۲۵۸٦۰) ـ ۳۰ر۱۰ ـ ۲ ـ ٤ ـ ٦

برنامه امروز سینماها

★ بچه‌های محله- محصول سوئد
سینمای کودک و نوجوان بولوار (٦۵۵۲۹۲) ۱۰٫۳۰ ـ ۱۲ ـ ۱٫۳۰ ـ ۳ ـ ٤٫۳۰ ـ ٦ ـ ۷٫۳۰

★ جنگجوی صحرا
کریستال (لاله‌زارنو۳۱۷٦۷۵) ۹ ـ ۱۰٫۳۰ ـ ۱۲ ـ ۱٫۳۰ـ ۳ ـ ٤٫۳۰ـ ٦ ـ ۷٫۳۰

★ پلاک ـ باشرکت: حسین گیل
بهمن (کابری ۹۲۸٤۰۱) ـ ۱۰ ـ ۱۲ ـ ۲ـ ٤ ـ ٦
آسیا (٦٤۲۹۰۹) ـ ۱۰٫۳۰ ـ ۱۲ ـ ۱٫٤۵ ـ ۳٫۳۰ ـ ۵٫۱۵ ـ ۷
صحرا (ریولی ۷۵۷۷۷۷) ـ ۱۰٫۳۰ ـ ۱۲٫۳۰ ـ ۲٫۳۰ـ ٤٫۳۰ ـ ٦٫۳۰
سایه (سایتا ۳۵۲٤٤۲) ـ ۱۱ ـ ۱ ـ ۳ ـ ۵ـ ۷
نوسکا (۵۵۳۸۳٦) ـ ۱۰٫۳۰ ـ ۱۲٫۳۰ ـ ۲٫۳۰ ـ ٤٫۳۰ ـ ٦٫۳۰
رنگین‌کمان (۳٤٦۷٦۰) ـ ۱۰٫۳۰ ـ ۱۲٫۳۰ ـ ۲٫۳۰ـ ٤٫۳۰ ـ ٦٫۳۰
پیروزی (۳٤٤۵۷۰) ـ ۹٫۳۰ ـ ۱۱٫۳۰ ـ ۱٫۳۰ ـ ۳٫۳۰ ـ ۵٫۳۰ ـ ۷٫۳۰
حافظ (۳۹۱۰۷٤) ـ ۱۰٫۳۰ ـ ۱۲٫۳۰ ـ ۲٫۳۰ـ ٤٫۳۰ ـ ٦٫۳۰

★ سناتور ـ با شرکت فرامرز قریبیان
فرهنگ (ظفیک ۲٦۱۲۰۵) ۱۱ـ۱ـ۳ـ۵ـ۷
مراد (۷۵۳۳۸۲) ۱۰ ـ۱۲ ـ۲ـ٤ـ٦
اورانوس (۵۲۷۹۷۱) ۱۰ـ ۱۲ـ۲ـ٤ـ٦

★ برچه‌دار
شاهد (۷۳۵۵۷٦) ۱۰٫۳۰ـ ۱۲٫۳۰ـ ۲٫۳۰ـ٤٫۳۰ـ٦٫۳۰
دروازه طلائی (۳۵۲۱٦۰) ۹ـ۱۱ـ۱ـ۳ـ۵ـ۷
ستاره (۵۳۹۷۲۱) ۱۰ ـ ۱۲ـ۲ـ٤ـ٦
مانانا سینمای خانوادگی (۷۹۰۹۸۲) ۹ـ ۱۱ـ ۱ـ ۳ـ ۵ـ۷

ونوس (۳۱٤۹۱۵) ۱۰٫۳۰ـ ۱۲٫۳۰ـ ۲٫۳۰ـ ٤٫۳۰ـ٦٫۳۰
المپیا (۹۲٦۷۹۷) ۱۰ـ۱۲ ـ۲ـ٤ـ٦
آرش (۵۳۸۰٦٦) ۹ـ۱۱ـ ۱ـ۳ـ۵ـ۷

★ سه ثانیه به چینم ـ با شرکت: شون‌کانری
سعدی (مازستیک ٦٦۸٤٦۱) ۱۰ ـ ۱۱٫۳۰ ـ ۱ ـ ۲٫۳۰ـ ٤ ـ ۵٫۳۰ ـ ۷٫۳۰
ادئون (سینمای خانوادگی ۳۱۸۱۱۸) ۱۱ ـ ۱ـ ۳ ـ ۵ ـ ۷
ری (داریوش ۵۲٦۲٦۵) ـ ۱۰ ـ ۱۲ ـ ۲ ـ ٤ ـ ٦

★ شمشیر زن نابینا
ملت (۳۱۲۷۱۸) ـ ۱۰ ـ ۱۲ ـ ۲ ـ ٤ ـ ٦
ایران (۳۱٦۳۵٤) ـ ۱۰٫۳۰ ـ ۱۲٫۳۰ ـ ۲٫۳۰ ـ ٤٫۳۰ـ ٦٫۳۰

★ جنگجوی صحرا
فلسطین (٦٦۳۲٦۹) ـ ۱۱ ـ ۱۲٫۳۰ـ ۲ـ ۳٫۳۰ـ ۵ ـ ۷
اروپا (۳۰۳۱۷۹) ۱۰ـ۱۲ـ ۲ـ٤ـ٦
پارس (اونیورسال ۹۲٦۹۵۳) ۱۰ ـ ۱۲ ـ ۲ ـ ٤ ـ ٦
آرام (پاسیفیک ۷۵۳۳۱۱) ۱۰٫۳۰ ـ ۱۲٫۳۰ ـ ۲٫۳۰ـ ٤٫۳۰ ـ ٦٫۳۰
جام‌جم (۵٤۱۲۸۲) ـ ۱۰٫۳۰ ـ ۱۲٫۳۰ ـ ۲٫۳۰ ـ ٤٫۳۰ ـ ٦٫۳۰

★ آرزوهای بزرگ
عصر جدید سالن شماره یک (٦۵۳۵۵۰)ـ ۱۰٫۳۰ـ۱۲٫۳۰ ـ ۲٫۳۰ ـ ٤٫۳۰ ـ ٦٫۳۰ ـ ۸٫۳۰

★ عقابها
شهلا (۵۵۰۵۹۳) ـ ۱۰٫۳۰ ـ ۱۲٫۳۰ ـ ۲٫۳۰ ـ ٤٫۳۰ـ ٦٫۳۰

★ سفرهای دور دنیا
گلریز کوچک (٦۲۸۷۱۳) ـ ۱۰٫۳۰ـ ۱۲٫۳۰ـ ۲ ـ ۳٫۳۰ ـ ۵ ـ ٦٫۳۰

★ اسپاروخان
مرکزی (سانترال ۹۲۸٦۸٦) ۱۰٫۳۰ ـ ۱۲٫۳۰ ـ ۲٫۳۰ ـ ٤٫۳۰ ـ ٦٫۳۰
تهران (میامی) ۹٫۳۰ ـ ۱۱٫۳۰ ـ ۱٫۳۰ ـ ۳٫۳۰ ـ ۵٫۳۰ ـ ۷٫۳۰

★ بازی مرگ
برلیان (۳۹۳۵۳۵) ۹ـ ۱۱ـ ۱ـ۳ـ۵ـ۷

★ معمای‌گاسیارهاوزر
عصرجدید سالن شماره دو (٦۵۲۵۵۰) ـ ۱۰٫۳۰ ـ ۱ ـ ۳ ـ ٤۵ر ٤٫۳۰ ـ ٦٫۱۵ ـ ۸

★ برخورد قدرتها
قدس (پولیدور ۸۹٤۵۸۵) ـ ۱۱ ـ ۱ ـ ۳ ـ ۵ ـ ۷
شهرقشنگ سینمای‌خانوادگی (٦٤۷۷۷۷) ـ ۱۰ـ ۱۱٫۳۰ ـ ۱ ـ ۲٫۳۰ ـ ٤ ـ ۵٫۳۰ ـ ۷٫۳۰
بیوند (میدان خراسان ۳۵٤۰٤۰) ۱۱٫۱۵ ـ ۱ ـ ۲٫۳۰ ـ ٤ ـ ۵٫۳۰ ـ ۷
رودکی (متروپل ۳۱۹٤۱۰) ۹ ـ ۱۱ ـ ۱ ـ ۳ ـ ۵ ـ ۷
گلریز (یوسف‌آباد ٦۲۸۷۱۳) ۱۰٫۳۰ ـ ۱۲٫۱۵ ـ ۲ ـ ۳٫٤۵ ـ ۵٫۳۰ ـ ۷٫۱۵
سروش (مولن‌روژ) ۱۰٫۳۰ـ ۱۲٫۳۰ ـ ۲٫۳۰ ـ ٤٫۳۰ ـ ٦٫۳۰

★ بلمی بسوی ساحل
جمهوری (٦٦۵۳۰۷) ۱۰٫۳۰ ـ ۱۲٫۳۰ ـ ۲٫۳۰ ـ ٤٫۳۰ ـ ٦٫۳۰
آستارا تجریش (۲۷٤۰۲۲) ۱۰٫۳۰ـ ۱۲ـ ۱٫۳۰ـ ۳ـ
نادر (۳۱٤٤۹۵) ـ ۸٫۳۰ ـ ۱۰٫۳۰ ـ ۱۲٫۳۰ ـ ۲٫۳۰ـ ٤٫۳۰ـ٦

★ جزیره گنج
زرین (۳۵۳٦٦۷)۹ـ۱۱ ـ ۱ـ۳ـ۵ـ۷

★ سیرک توسیرک
فرهنگسرای نیاوران (۲ـ۲۷۸۰۷۱) شروع ساعت ۵ بعد از ظهر

★ فرار
شهرتماشا (۹۲۲۵٤۸) ۹٫۳۰ ۱۱٫۱۵ـ ۱ـ۲٫٤۵ ـ ٤٫۳۰ـ ٦٫۳۰
گلریز (یوسف‌آباد ٦۲۸۷۱۳) ۱۰ ـ ۱۱٫۳۰ ـ ۱ ـ ۲٫۳۰ـ ٤ ـ ۵٫۳۰ ـ ۷

آموزشگاه علمی آزاد دخترانه مزیدی
تکدرس تقویتی تجدیدی دوره متوسطه
برای کلاسهای تکدرس اول ـ دوم ـ سوم و چهارم نظری در رشته های
اقتصاد ریاضی فیزیک تجربی
ثبت نام می‌کند نشانی - پل سید خندان اول سهروردی شمالی تلفن ۸۶۶۰۳۶

تکدرس کلاسهای اول ـ دوم ـ سوم ـ چهارم
تجربی ریاضی فیزیک اقتصاد فرهنگ وادب
آموزشگاه علمی آزاد دخترانه اروند نو ثبت نام میکند
کلاسهای تقویتی ـ تجدیدی دوره متوسطه
فیزیک مکانیک شیمی ریاضیات زیست‌شناسی عربی زبان
روانشناسی بینش دینی ادبیات فارسی ریاضی آمار فلسفه منطق اقتصاد
میدان انقلاب ـ اول انقلا

یک فروند ناوچه دشمن در خور عبدالله هدف قرار گرفت

● سرویس سیاسی: اطلاعیه شماره ۲۶۲۰ ستاد مشترک ارتش‌جمهوری اسلامی ایران عصر دیروز(جمعه) به‌این شرح منتشر شد :

«بسمه تعالی»

روز گذشته (پنج‌شنبه) دلاور مردان ناوگان نیروی دریایی ارتش جمهوری اسلامی ایران درماموریت گشت دریایی خلیج فارس‌وتنگه‌هرمز جهت فروند کشتی‌تجاری ونفتکش را مورد شناسایی وبازرسی قرار دادند که بجز یکفروند از آنهاکه موارد مشکوکی در محموله آن‌به‌نظر رسید وبرای بازبینی دقیقتر، به‌یکی از بنادر جنوب‌هدایت شد، سه‌فروند دیگر به‌حرکت مسیرهای خود ادامه‌دادند.

به‌دنبال گلوله‌باران تاسیسات اقتصادی و صنعتی دشمن درحومه‌شهرهای «بصره» و «خانقین» که‌در روزهای‌شانزدهم وهفدهم مهرماه همچنان ادامه داشت‌ودشمن خسارات سنگینی را متحمل شد، روز گذشته صدامیان متجاوز، دست‌از شرارت‌های خود وحمله به‌مناطق‌صنعتی، وکارگری میهنمان برداشتند ومتقابلاجمهوری‌اسلامی ایران نیز از عصر همان روز (پنج‌شنبه)گلوله‌باران‌هدف‌های اقتصادی و صنعتی خودرا درمناطق ذکر شده قطع نمود .

روز گذشته رزم‌آوران اسلام درمناطق عملیاتی شمال غرب علاوه‌بر اجرای آتش سنگین توپخانه وخمپاره‌انداز از روی مواضع وجاده‌های تدارکاتی دشمن، با اعزام چهارده واحد کشتی شناسایی به‌نقاط حساس واز پیش تعیین شده موفق به شناسایی‌های لازم و وارد آوردن ضایعات وتلفات قابل ملاحظه‌ای به‌دشمن شدند .

درمنطقه عملیاتی «حاج عمران» یک انبار مهمات نیروهای عراقی توسط آتش توپخانه ظفرمندان اسلام به آتش کشیده‌شدوچندین موضع جنگ‌افزار و پست‌دیده‌بانی آنان منهدم گردید .

درمنطقه عملیاتی «سردشت» فعالیت‌های مهندسی‌و تکمیل مواضع دفاعی صدامیان تحت کنترل نیروهای ما قرار داشت .

در تبادل‌آتش جبهه‌های غربی کشور منطقه عملیاتی «مهران» از تبادل آتش بیشتری برخوردار بود. درمنطقه عملیاتی «صالح‌آباد» یک واحد کشتی دشمن به کمین نیروهای مابرخورد که دشمن با دادن سه کشته،متواری شد .

در منطقه عملیاتی «قصر شیرین» پرواز هلیکوپترهای شناسایی صدامیان تحت کنترل ومراقبت‌های دائمی‌نیروهای پدافند هوایی ما بود .

در جبهه‌های جنوب غالبا آتش پدافندی رزمندگان اسلام روی تاسیسات دفاعی وراهبری تدارکاتی وواحدهای رزمی دشمن اجرا شد.

درمناطق عملیاتی «بیبس» وغرب «جفیر» چندگروه گشتی دشمن که قصد نفوذ راجری عملیات شناسایی را داشتند، زیرآتش‌به‌موقع نیروهای ما قرار گرفته وباتحمل تلفاتی متواری شدند

سلحشوران ژاندارمری در عملیات پدافندی‌و ماموریت‌های دفاعی خود، از مناطق استحفاظی مربوطه ، روز گذشته موفق شدند باکشتن زمجروح کردن بیش از پنج نفر از نیروهای عراقی، یک زاغه مهمات، یک دستگاه جیپ فرماندهی وچندین موضع جنگ‌افزار سبک‌وسنگین دشمن را به‌آتش کشیده ومنهدم نمایند.

در هفته گذشته شهر «آبادان» به‌طور روزمره زیر آتش سلاحهای سنگین دوربرد صدامیان قرار داشت و خساراتی به ساختمان‌ها و تاسیسات شهر واردآمد.

«ستاد مشترک ارتش جمهوری اسلامی ایران»

یک ناوچه دشمن در خورعبدالله هدف‌قرارگرفت

یک فروند ناوچه «اوزای» دشمن دیروز در شمال خلیج فارس هدف آتش توپخانه ساحلی سپاهیان اسلام قرار گرفت وخسارت کلی دید.

به‌گزارش خبرنگار خبرگزاری جمهوری اسلامی ، سحرگاه دیروز یک فروند ناوچه دشمن از نوع «اوزا» که قصد عبور از آبهای منطقه «خورعبدالله» واقع در شمال خلیج فارس‌را داشت، هدف آتش هم‌آهنگ‌توپخانه ساحلی سپاه پاسداران قرار گرفت ودچار حریق شد.

بنابراین گزارش، ناوچه مذکور درحالی‌که دچار حریق شده بود، به‌وسیله یک فروند یدک‌کش عراقی به ساحل بندر «ام‌القصر» هدایت شد.

ضایعات دشمن در اطراف بصره

با آتش پر حجم و کوبنده رزمندگان اسلام بر روی مواضع و استحکامات دشمن ، طی ۲۴ ساعت گذشته‌ضمن انهدام ۳ دستگاه خودرو ، ۲ سنگر نیربار ، ۵ سنگر اجتماعی و انفرادی و یک قبضه تفنگ ۱۰۶ میلیمتری صدامیان در اطراف «بصره» ، ۱۵ تن نیز کشته و با زخمی شدند .

به‌گزارش خبرگزاری جمهوری اسلامی ، رزمندگان اسلام طی همین مدت با اجرای آتش بر روی جاده تدارکاتی «ابوالخصیب ـ بصره» از هرگونه جابجایی و تردد قوای دشمن جلوگیری کردند .

برپایه این گزارش ، براثر آتش سلاحهای سنگین و دوربرد دشمن بر روی شهرهای «آبادان» و «خرمشهر»طی ۲۴ ساعت گذشته به پاره‌ای از نقاط این دوشهرخسارتی وارد شد .

اطلاعیه شماره ۲۶۱۹ ستاد مشترک

اطلاعیه شماره ۲۶۱۹ ستاد مشترک ارتش‌جمهوری اسلامی ایران عصر دیروز به این شرح منتشر شد :

«بسمه تعالی»

همیهنان عزیز و ارجمند ، در ساعت ۱۵ و۱۵دقیقه روز جمعه (۱۸ر۷ر۶۵) خلبانان شجاع نیروی هوایی‌ارتش جمهوری اسلامی ایران در یک ماموریت برون‌مرزی باچند فروند از هواپیماهای جنگنده بمب‌افکن خود سکوی نفتی «البکر» عراق را به شدت بمباران کردند و پس از وارد آوردن خسارات فراوان به دشمن، همگی سالم‌به‌پایگاه‌های خود بازگشتند .

در شانزدهم مهرماه جاری دلاور مردان نیروی دریایی ارتش جمهوری اسلامی ایران ضمن نظارت بر تردد کشتیرانی در منطقه تنگه هرمز ، تعداد پنج فروند کشتی تجاری و نفتکش خارجی را مورد شناسایی قرار داده و به علت نداشتن محموله برای کشور عراق ، به‌آنان اجازه ادامه مسیر دادند .

در شبانه‌روز گذشته نیروزمندان اسلام در جبهه‌های شمال غربی کشور با اجرای آتش جنگ‌افزار سنگین بر روی مواضع استحکامات و نیروهای زرهی دشمن ، آتش آنها را خاموش ، چندین موضع جنگ‌افزاروپست‌دیده‌بانی و یک‌دستگاه تانک نیروهای عراقی را منهدم و تعدادی از نفراتشان را کشته و یا مجروح نمودند .

در تبادل آتش جبهه‌های غرب ، رزم‌آوران ارتش اسلام ضمن کنترل عملیات مهندسی و فعالیت کشتی‌های دشمن، با اجرای آتش سنگین توپخانه و خمپاره‌انداز بر روی مواضع و ستون‌های تدارکاتی آنان ، هشت سنگر اجتماعی و پست دیده‌بانی و سه دستگاه خودرو سنگین نیروهای عراقی را به آتش کشیده و نفراتشان رابه‌هلاکت رساندند .

در تبادل آتش روز گذشته جبهه‌های جنوبی کشور که شدت آن در مناطق عملیاتی «طلاییه» و «زبد» بود ، رزمندگان ما با زیر نظر داشتن و یا شناسایی پرواز هلیکوپترهای صدامیان در منطقه عملیاتی غرب «جفیر» ، با اجرای آتش پدافند هوایی ازفعالیتشان جلوگیری واپها را وادار به فرار کردند . همچنین آتش پر حجم‌توپخانه توانمندان اسلام در منطقه عملیاتی «بصره» اختلالاتی در عملیات مهندسی دشمن بوجود آورد و تلفات و ضایعات قابل ملاحظه‌ای به آنان وارد کرد .

سلحشوران ژاندارمری در مناطق‌استحفاظی مربوطه ضمن حفظ برتری آتش ، شش سنگر اجتماعی و انفرادی و چند دستگاه خودرو نیروهای صدامی را به آتش کشیده و قسمت‌هایی از استحکامات آنان را منهدم کردند .

«ستاد مشترک ارتش جمهوری اسلامی ایران»

به نوشته «ژون آفریک»

عراق در حمله به «سیری» از خلبانان مزدور خارجی استفاده کرده است

مزدوران حرفه‌ای صدام، عنوان مقاله‌ای است که‌در هفته‌نامه «ژون‌آفریک»به چاپ رسیده‌است وحضورمزدوران خارجی را در نیروی هوائی رژیم صهیونیستی عراق فاش می‌سازد.

ژون‌آفریک با استناد به منابعی که آنان را موثق و مطمئن می‌خواند، می‌نویسد: از تعداد ۲۳ خلبان‌وتکنیسین که در حمله هوائی‌به‌ترمینال سیری شرکت کرده‌اند،فقط دو نفرشان عراقی بوده‌اند و بقیه مزدوران حرفه‌ای بین‌المللی بوده‌اند که توسط عمان، ازیک کشورغربی‌متحد عراق در اروپا و آمریکای لاتین استخدام و خریداری شده بودند، این مزدوران پس از تمرین با هواپیماهای جنگنده میراژ در فرودگاه نزدیک بصره، در حمله به جزیره‌سیری‌شرکت‌جسته‌اند.

این مجله می‌افزاید، که خلبانان مزدور خارجی نقش تعیین‌کننده‌ای درنیروی‌هوائی عراق به عهده داشته‌اند و خاطرنشان‌می‌سازد، که بغداد از مزدوران خارجی‌و مشاوران فنی کشورهای دوست عراق در نیروی زمینی خود هم استفاده کرده است.

عزیمت نیروهای داوطلب از ۴ شهر به جبهه‌های جنگ

● تهران : پنجمین کاروان فنی ـ تخصصی راهیان کربلا از سازمان مراکز پیرانگردی و جهادگردی طی مراسمی با بدرقه مدیر عامل و جمعی از کارکنان این سازمان، عازم جبهه های نبرد حق علیه باطل شدند .

● مشهد : پنجمین کاروان پاسداران افتخاری «مشهد» در قالب یک گردان ، از مشهد عازم جبهه های جنگ تحمیلی شد .

● بجنورد : گروهی از نیرو های جان‌برکف بسیج سپاه پاسداران انقلاب اسلامی بجنورد صبح دیروز در میان بدرقه گرم خانواده هایشان عازم جبهه های نبرد نور علیه ظلمت شدند .

● سمنان : روز گذشته یک‌اکیپ نیروی فنی ـ تخصصی از طریق ستاد پشتیبانی جنگ جهاد سازندگی شهرستان گرمسار ، رهسپار مناطق جنگی کشور گردید

فرمانده نیروی دریایی: در بازرسی کشتی‌ها، نوع کشورها برای ما فرقی نمی کند

● قم ـ خبرگزاری جمهوری اسلامی :

فرمانده نیروی دریایی ارتش جمهوری اسلامی ایران اظهار داشت : نیروی دریایی با آمادگی‌کامل رزمی، در منطقه حضور دارد و علاوه بر انهدام کامل دشمن مزدور ، خود به عنوان قدرتمندترین نیروی منطقه وبعنوان یک نیروی مطلق در دریا می‌باشد .

ناخدا ملکزادگان در گفتگو با خبرگزاری جمهوری اسلامی در قم ضمن اظهار این مطلب ، افزود : نیروی دریایی در حال حاضر علاوه بر منطقه شمال خلیج‌فارس، در کل منطقه میانی و تنگه هرمز و دریای عمان به‌منظور باز نگهداشتن خطوط مراسلاتی و اسکورت کاروان‌های خودی، حضور کامل دارد .

فرمانده نیروی دریایی که به‌اتفاق فرماندهان منطقه و مسئولین سیاسی ـ عقیدتی این نیرو برای زیارت‌مرقد مطهر حضرت معصومه (س) و دیدار با آیت‌الله مشکینی امام جمعه قم به این شهر سفر کرده بود ، در این گفتگو بر جلوگیری از حمل کالاهای مشکوک برای رژیم عراق تاکیدکرد و افزود : کشتی‌هایی که حامل کالاهای مشکوک برای عراق باشند ، بازرسی و توقیف خواهند شد و در این رابطه نوع کشورها برای ما فرقی نمی‌کند .

انقلابیون مسلمان عراقی یک گردان از نیروهای جیش الشعبی عراق را منهدم کردند

● تهران ـ واحد مرکزی خبر : انقلابیون مسلمان‌عراقی طی یک‌عملیات‌در مناطق‌صعب‌العبور شمال عراق موفق شدند سنگرهای‌دشمن بعثی به‌استعداد یک گردان از نیرو های‌جیش‌الشعبی را به تصرف خود درآورده و دهها تن از نیروهای رژیم عفلقی را کشته ویا زخمی نمایند .

در این عملیات که از سوی نیرو های شهید«صدر» وابسته به حزب « دعوت اسلامی» و رزمندگان مسلمان کرد عراقی در محور « مرگه سوردیان» انجام شد ، تمامی سلاح‌هاو تجهیزات نیرو های بعثی در منطقه نبرد سالم به غنیمت انقلابیون مسلمان عراقی‌درآمد. براساس این‌گزارش ،انقلابیون مسلمان کرد عراقی همچنین با حمله به دو پایگاه نیرو های رژیم صهیونیستی عراق ۱۷ تن ازمزدوران بعثی‌رابه هلاکت رساندند .

در این‌عملیات پایگاه‌محافظتی رژیم عراق موسوم‌به «بل‌نفت» واقع در راه‌میانی« مرگه سور» توسط انقلابیون‌مسلمان‌کردعراقی منهدم شد .

منابع موثق گزارش دادند: درجریان‌حمله انقلابیون‌مسلمان کرد به‌این پایگاه که در تاریخ ششم مهر ماه جاری صورت گرفت ، هفت تن از مزدوران بعثی به هلاکت رسیدند . در همین حال‌اعلامشد گروه‌دیگری از پیشمرگان‌حزب‌الله کردعراق در تاریخ پنجم مرداد ماه‌جاری با یورش به یک پایگاه دیگر دشمن درسه‌راهی« لیزان»،موفق شدند ده تن‌از نیرو های‌مستقر در این پایگاه را به هلاکت برسانند .

در این حال‌به گزارش‌واحد مرکزی خبر به نقل از منابع موثق در داخل خاک عراق،در پی اوج‌گیری مبارزات مردم مسلمان عراق علیه رژیم صهیونیستی حاکم براین‌کشور، روستای «ساری‌سقن» درنزدیکی دریاچه « دوکان»واقع درشمال استان « سلیمانیه» در تاریخ۱۵ مهر ماه جاری توسط چهار فروند هواپیمای « سوخو» ارتش عراق بمباران شد. در نتیجه این بمباران ده باب‌منزل مسکونی ویران شده و چهار تن به شهادت ،رسیده وتعدادی دیگر از اهالی‌این روستا نیز مجروح شدند .

همین گزارش حاکی است: اهالی روستای مذکور از مخالفین حکام بغداد بوده و رژیم صهیونیستی به بهانه‌تردد و تمرکز نیرو های انقلابی در این روستا دست به‌این عمل جنایت‌بار زده است .

اخبار داخلی

پا به پای صدها آمارگیر در کوچه پس کوچه‌های شهر برای سرشماری مسکن و نفوس

سرویس اجتماعی: سومین روزاز اولین‌سرشماری نفوس و مسکن در جمهوری اسلامی ایران با تلاش دانشجویان مرکز تربیت معلم ودست اندرکاران مرکز آمار ایران در ۲۰ منطقه‌ی شهر تهران‌برگزار شد.مناطق ۲۰ گانه‌ی شهرداری تهران، به لحاظ آماری، به ۲۰ شهرستان اماری تقسیم شده است و هریک از این شهرستانهای اماری به چند منطقه‌ی آماری تقسیم‌وسپس بانظمی خاص، شمارش نفوس و مسکن در هریک ازاین مناطق آغاز شده است. بنابه گزارش خبرنگاران ما از سطح شهر، آمارگیران برخورد مردم را در زمینه‌ی ارایه‌ی اطلاعات لازم، بسیار مفید، توصیف می کنند.

گفتگو با سرپرست منطقه‌ی ۱۳

سرپرست شهرستان ۱۳ آماری تهران، درگفتگوی کوتاهی با خبرنگاران ما گفت : شهر بزرگ تهران که از نظر شهرداری به ۲۰ منطقه تقسیم شده است به‌لحاظ آماری، به ۲۰ شهرستان تقسیم و هریک ازشهرستانها به چند منطقه و هرمنطقه به چند قسمت تقسیم شده است.

وی افزود : در شهرستان ۱۳ آماری، ۵منطقه وجود دارد که کار شمارش نفوس و مسکن در ۲ منطقه‌ی آن آغاز شده است. منطقه‌ی ۳ این شهرستان، از پریروز کار خود را آغاز کرده است و در مورد ۲ منطقه‌ی دیگر در اولین فرصت که نیروی انسانی آموزش‌دیده‌ی آن، فراهم شود، کار شمارش در آنها آغاز خواهدشد.

آقای احمد صفایی‌نیک، مسئول سازمان سرشماری شهرستان ۱۳ در زمینه‌ی کار انجام شده‌ی چند روزه‌ی آمارگیران در این منطقه گفت : تاکنون ۳۱۴۱ خانوار سرشماری و ۱۰۱۸ کارگاه فهرست شده‌اند. تعداد افراد سرشماری شده ۱۲۳۱۱ نفر است که ۱۰۳۶۳ نفر ازآنها از ۶ سال به بالا سن دارند. از این تعداد، ۸۳۸۴ نفر باسواد و ۱۹۷۹ نفر بیسواد می باشند و تعداد افراد شاغل نیز ۳۲۷۱ نفر است.

وی در ادامه گفت : کار آمارگیری دانشجو ـ معلمان از ساعت ۷ صبح تا ۷ شب ادامه یافته و پس‌از آن، مسئولان ستادها، گاه تا ساعت ۱۱ شب مشغول استخراج نتایج می شوند. پس از استخراج نتایج در هریک از شهرستانهای آماری، نتایج، به مرکز آمار ایران ارسال می شود، نتایج حاصله، در مرکز آمار ایران با نتایجی که از سرتاسر ایران ، به‌این مرکز ارسال می شود ، گرد آمده و به طور روزانه، اعلام خواهد شد.

لازم به یادآوری استکه منطقه‌ی ۱۳ از شمال به خیابان دماوند، از جنوب به خیابان پیروزی، از غرب به میدان امام حسین تا شهداء و از شرق به انتهای پیروزی تاکوی زینبیه محدود می شود.

وی در پاسخ به این سئوال که مردم چگونه آمارگیران واقعی را بشناسند، گفت : برای آمارگیران کارت شناسایی صادر شده است که این کارتها دارای علایم رمز می باشند که مامورین پلیس در جریان ان قرارداشته و هم‌آهنگی لازم‌باآنها به‌عمل‌آمده است.روی این کارتها اسم و مشخصات مامور و نیز مسئول شهرستان و ادرس و شماره تلفن شهرستان درج شده است. از سوی دیگر مامورین حق دارند، کارت‌شناسایی مامورین سرشماری را با کارت دومشان مطابقت کنند، چراکه ماموران ما بایددو کارت داشته باشند، یک‌کارت شناسایی صادره از اداره‌ی سرشماری و دیگری کارت شناسایی دانشگاه یا محل تحصیل آنها و این امر، جلو هرنوع سوء استفاده‌ی احتمالی را سد می کند.

آقای صفایی، پیرامون اطلاعات اولیه که‌مردم باید آماده داشته باشند تا به مامورین سرشماری ارایه دهند، گفت : مردم باید شناسنامه‌های خود را مهیا کرده باشند تا وقت ماموران ما بیهوده تلف نشود. البته‌انها بابلیغات وسیع رادیو ـ تلویزیونی تا حدودی با سئوالات ما آشنا شده‌اند، اما به هرحال باید بدانندکه تعداد اعضای خانوار چند نفر است چند تن از انهادر خرج کشور و یاشهرستانهای ایران به‌سر می‌برندو به اصطلاح غایبین موقت هستند و مشخصات انها را دقیقا بدانند و به مامور ارایه دهند و البته ماموران‌ما در رسیدگی لازم برخوردار بوده و قادر به تفکیک پاسخ‌ها می باشند و مردم باید فقط باما همکاری کنند.

در ادامه‌ی این گفتگوها، آقای هوشنگ امیری دانشجوی تربیت معلم و مامور سرشماری، به خبرنگار ما گفت : از صبح امروز تاکنون (حدود ساعت ۱۲)۳۵ خانوار و ٤مغازه فهرست شده و این سی وششمین خانوار و ٤ مغازه فهرست شده و این سی‌وششمین

وی در زمینه‌ی برخوردمردم باماموران پرسشگرگفت: برخورد مردم‌باما خیلی‌خوب است و البته آنهاکه‌ازسواد پایینی برخوردارند، دربعضی‌موارد،چار اشکال‌می‌شوند، ولی مجموعا پاسخ به سئوالات، خوب ومطلوب است.

وی افزود: دربعضی موارد، خانم‌ها، در مورداعلام شغل شوهر ومدارک تحصیلی فرزندان خود ، بااشکال مواجه می‌شوند، که بهتر است دراین زمینه، اطلاعات لازم را قبلا کسب کرده ودراختیار ما قرار دهند .

خانم بهرامی، یکی از خانم‌های خانه‌داری بودکه درزمینه‌ی سرشماری نفوس ومسکن با خبرنگارماگفتگو کرد وگفت: فکر می‌کنم آمارگیری برای آینده‌ی مملکت و جوانها خوب باشد. من اطلاعات خواسته شده‌راخیلی دقیق پاسخ دادم واعتقاد دارم که مردم باید به‌پرسشهای ماموران سرشماری به‌درستی پاسخ بدهند.

خانم مرضیه‌ی خریدون‌زاده، نیز دراین موردبه‌خبرنگار ماگفت: چون در زمینه‌ی تمام جزییات وحتی تحصیلات فرزندانمان ازما سئوال کردند ،فکر می‌کنم‌این‌سرشماری درمورد تمامی اشکالات ومسایل مملکتی، گره‌گشا باشد. البته بعضی‌ها که سرمایه وخانه‌ای دارند، ممکن است درپاسخ به سئوالات، کوتاهی کنند، ولی باید بگویم که این‌قبیل سئوالات،پرسیده نشدو سئوال‌ها بسیارمشخص وراحت بود ومساله‌ای نبود که مردم را وادار به دروغ گفتن کند. وی افزود: مثلا درمورد بیکاری، که یکی از معضلات اجتماعی ما است، سئوال شد که فکر می‌کنم این امر درآینده بتواند گرهی از مشکلات مملکتی را بگشاید .

خانم نظری، یکی دیگر از خانم‌های خانه‌داردرمورد آمارگیری نفوس ومسکن گفت: آمارگیری ، کار بسیار مفیدی‌است، چراکه مسئولان با آگاهی‌های لازم‌درزمینه‌ی مشکلات مملکتی دست می‌یابند.

وی سپس گفت: من فکر می‌کنم مردم همگی‌باماموران آمارگیر، همکاری‌می‌کنند وسئوالها نیز عمدتا حول‌محورهایی است که پاسخ دادن به‌آنها، آسان است .

۴۹ دستگاه واحد مسکونی ارزان قیمت به اهالی بدون مسکن آغاجاری واگذار شد

سرویس اجتماعی- ۴۹ دستگاه واحد مسکونی ارزان قیمت که توسط بخش عمران و ساختمان بنیاد مستضعفان خوزستان در آغاجاری ایجاد شده است،به اهالی بدون مسکن این منطقه واگذار شد.

به گزارش روابط عمومی بنیاد مستضعفان،هریک از واحدهای واگذار شده ۲۶۲ متر مساحت و ۶۱متر مربع زیربنا دارد و هزینه بنای هریک از واحدها،۱۳۵ میلیون ریال بوده است.

تحت عنوان «صنعت بین‌المللی نفت در سال ۱۹۷۰»

پنجاه‌وهفتمین کتاب از مجموعه اسناد لانه‌ی جاسوسی منتشر شد

سرویس سیاسی: «صنعت بین‌المللی نفت درسال ۱۹۸۰» عنوان یکی دیگر از کتاب‌های مجموعه‌ی اسناد لانه‌ی جاسوسی‌آمریکادرایران است که‌توسط دانشجویان مسلمان پیرو خط امام منتشر شده است .

این کتاب که پنجاه وهفتمین کتاب از مجموعه اسناد لانه‌ی جاسوسی است، مشتمل بریک سند سری به تاریخ دسامبر سال ۱۹۷۱ تحت عنوان «صنعت بین‌المللی نفت درسال ۱۹۸۰» ازوزارت خارجه‌ی آمریکا است‌که‌به‌همراه اسنادی‌که‌در ارتباط بااین سند از سفارت آمریکادرتهران برای وزارت خارجه آن کشور ارسال شده، به چاپ رسیده است

دراین سند وضعیت بازار وصنعت نفت در سال‌های قبل‌از ۱۹۷۰ تحلیل شده وپیش‌بینی‌هایی نیز برای‌سالهای ۱۹۸۰ـ۱۹۷۰ ارائه شده است

درابتدای این سند به‌مطلب قابل تامل‌زیر برمی‌خوریم: «آمریکا وهمپیمانانش پس‌از به نمایش گذاردن وحدت بین مصرف‌کنندگان وبایجاد نشارها و متقاعدسازی های دیپلماتیک درچند کشور عضو اوپک، از بحران ایجاد شده به‌وسیله‌ی این سازمان، بی‌اینکه خسارتی متحمل گردند، جان سالم به‌در بردند.»

این تحلیل توسط وزارت خارجه‌ی آمریکا برای دست‌اندرکاران مختلف‌امورنفت‌این‌کشور اعم‌ازدولتمردان، بانکداران،مدیران شرکت‌های نفتی و سفارتخانه های مختلف فرستاده شده است تادیدگاه آنها را پیرامون‌آنچه باید آمریکا ومتحدانش برای دردست داشتن بازار نفت انجام دهند،وسیع‌ترنموده ویک هماهنگی نظر درمیان‌آنها به‌وجود آورد هدف نهایی که‌این تحلیل درجهت نیل به آن ارایه گشته است، از دید تحلیلگر آمریکایی چنین است :

«هماهنگ ساختن سیاست های سازمان توسعه‌و همکری‌های اقتصادی در زمینه‌ی مسایل مربوط به‌انرژی واتخاذ یک جبهه‌ی مشترک علیه‌کشورهای تولیدکننده‌و متقاعد ساختن اوپک به‌اتخاذ سیاست‌هایی که در نتیجه قیمت‌های قابل پیش‌بینی به‌ثبات‌در عرضه‌ی نفت کمک‌کند، فعالیت‌های مهم دیپلماتیک آمریکا در دو سال آینده را تشکیل خواهد داد.»

نتایج شرکت ایران در سمینار بین‌المللی صنایع‌دستی دردهلی‌نو تشریح شد

دهلی‌نو ـ خبرگزاری جمهوری اسلامی : سمینار مجمع آسیائی شورای جهانی صنایع دستی که با شرکت ۱۱ کشور از جمله ایران در دهلی‌نو برگزار شده بود، بکار خود پایان داد.

علی‌آقاشاهی عضو شورای مرکزی جهاد سازندگی و مدیرعامل صنایع دستی که بمنظور شرکت در این سمینار دو روزه به هند سفر کرده بود، شب گذشته در گفتگوئی با خبرنگار خبرگزاری جمهوری اسلامی در دهلی‌نو، نتایج این سمینار را تشریح کرد.

وی اظهار داشت : جمهوری اسلامی ایران و پاکستان پیشنهاداتی در مورد کیفیت‌صنایع دستی ارائه دادند که قرار است در اجلاس سال آینده در این‌زمینه بررسی و تبادل‌نظر شود، همچنین انتشار کتابی از وضعیت صنایع دستی کشورهای مختلف مورد بررسی قرار گرفت.

وی افزود : در این سمینار درمورد محل‌برگزاری اجلاس آینده سمینار بحث و تبادل نظر شد و براساس آن کشور پاکستان بعنوان میزبان اجلاس سال آینده (۱۹۸۷) و استرالیا به عنوان میزبان اجلاس سال۱۹۸۸ سمینار برگزیده شدند.

براساس این گزارش، شرکت‌کنندگان در سمینار پس از پایان کار با «راجیو گاندی» نخست‌وزیر هند دیدار کردند.

توزیع کارنامه های ارزی سال ۶۵ در سریهای ۴۶ تا ۴۸ از فردا آغاز می‌شود

● سرویس اجتماعی : کارنامه‌های ارزی سال۶۵ که در سریهای ۴۶ تا ۴۸ صادر شده‌است ، از روزیکشنبه ۲۰ مهرماه توزیع می‌شود.

والدین دانشجویانی که کارنامه‌های‌ارزی آنها دراین سریها صادر شده و بانک فرستنده ارز آنها در یکی از استان‌های تهران ، مرکزی و سمنان واقع است، می‌توانند از روز یکشنبه (فردا) با مراجعه‌به حوزه‌معاونت‌دانشجویی کارنامه‌های مذکور را دریافت نمایند .

تایلند خواهان رفع حواستار خرید کالاهای صادراتی غیر نفتی ایران است

تهران ـ خبرگزاری جمهوری اسلامی : آقای «خانی بولیا مانولانون» سفیر تایلند در تهران در پایان مدت ماموریت خود در ایران پریروز (پنجشنبه) در خداحافظی با دکتر ولایتی وزیر امور خارجه کشورمان گفت : تایلند از سیاست امریکا مبنی‌بر تحریم اقتصادی جمهوری اسلامی ایران پیروی نکرد و اکنون سالیان متمادی است که تایلند به جمهوری اسلامی ایران برنج می فروشد و در مقابل نفت از ایران خریداری میکند

به گزارش روابط عمومی وزارت خارجه سفیر تایلند گفت که کشور متبوعش مایل است علاوه بر نفت کالاهای غیرنفتی صادراتی جمهوری اسلامی ایران را نیز خریداری کند.

دکتر ولایتی وزیر امور خارجه در این دیدار گفت که جمهوری اسلامی ایران معتقد است که روابط بین کشورها نمی تواند فقط در زمینه سیاسی دوام بیاورد و لازم است روابط سیاسی بابرقراری مبادلات تجاری و روابط اقتصادی تحکیم شود.

براساس این گزارش در این ملاقات روندگسترش مناسبات بین دو کشور در چند سال گذشته مورد بررسی قرار گرفت و نسبت به سطح مبادلات تجاری و همکاریهای سیاسی دوجانبه بین دو کشور ابراز خشنودی شد.

توسط یکی از شرکت های تحت‌پوشش وزارت معادن و فلزات

۵۰۰ تن نمک به کشور های حوزه خلیج‌فارس صادر شد

● تهران ـ خبرگزاری جمهوری اسلامی :

بگزارش روابط عمومی وزارت معادن و فلزات شرکت «باریت ایران» یکی‌از واحدهای تحت پوشش این وزارتخانه در سال گذشته ۵۰۰ تن نمک به کشور های حوزه خلیج فارس صادر کرده و درحال‌حاضر مقدمات صدور ۲ هزار تن دیگر به کشورهای مذکور وممالک آفریقائی را فراهم کرده است .

همچنین درمورد صادرات پودرهای صنعتی مانند بنتونیت ، باریت ، کربنات کائولن وغیره نیز بازاریابی هائی درکشورهای اروپائی وحوزه خلیج فارس انجام شده است .

این گزارش حاکیست درحال حاضر شرکت‌باریت ایران تعداد ۲۰واحد صنعتی و معدنی دراختیار دارد که این معادن شامل نمک با ذخیره ۲۰ میلیون‌تن ، باریت ۱ر۵ میلیون تن ، بنتونیت ٤ میلون تن‌وسنگهای ساختمانی با ٦ معدن وحدود ۱۰ میلیون تن‌مشغول فعالیت است .

تولیدات این شرکت درسال‌جاری نسبت به‌سال‌های‌قبل افزایش داشته‌وجمع تولید کارخانجات شرکت مذکور در٦ ماهه سال ٦٥برابر ٤٦٢١٢تن وجمع‌کل تولیدات معادن ۲٤٥ هزارو ۹٦۰ تن بوده است .

ازطرح های دردست مطالعه این شرکت طرح «بنتونیت اکتیو» است که مصرف این نوع ماده معدنی درصنایع غذائی و تصفیه روغن سهم به سزائی دارد.

همچنین این شرکت درنظر دارد باتغییر روش استخراج درسنگهای ساختمانی از طریق‌نصب ماشین‌آلات جدید ازبرخی معادن وآموزش کارکنان درجهت صادرات این ماده گام بردارد .

ازسوی شورای‌عالی گسترش آموزش دانشگاه‌ها و موسسات آموزش عالی کشور

با ایجاد چند دوره جدید در سطح کارشناسی ارشد و کارشناسی و کاردانی موافقت شد

تهران ـ خبرگزاری جمهوری اسلامی : دراخرین جلسه شورای گسترش آموزش دانشگاه‌ها و موسسات آموزش عالی کشور، تاسیس چند دوره جدید در سطح کارشناسی ارشد، کارشناسی و کاردانی در موسسات آموزش عالی بدین‌شرح به تصویب رسید :

۱ـ دوره کارشناسی ارشد قدرت برای دانشگاه فردوسی مشهد.

۲ـ دوره های کارشناسی و کارشناسی ارشد مهندسی کنترل برای دانشگاه تهران .

۳ـ دوره کارشناسی‌کامپیوتر (گرایش سخت‌افزار) برای دانشگاه تهران

٤ـ دوره‌کارشناسی کشتی‌سازی(بصورت اصولی) برای دانشگاه صنعتی امیرکبیر.

٥ـ دوره‌های کاردانی آبشناسی (آب‌و فاضلاب) بهره‌برداری منابع آب وقدرت برای وزارت‌نیرو همچنین موافقت اصولی با ایجاد آموزشکده فنی وابسته به وزارت جهاد سازندگی.

ظرفیت تولیدی کاغذ در صنایع چوب و کاغذ مازندران و چوکای گیلان به ۱۲۰ هزار تن در سال افزایش می‌یابد

مشهد ـ با اجرای دوطرح بزرگ در صنایع چوب و کاغذ مازندران و چوکای گیلان ظرفیت جذب این دو واحد به ۸۰۰ هزارمتر مکعب چوب‌در سال بالغ میشود .

با جذب این مقدار چوب سالانه مجموعا ۱۲۰ هزارتن کاغذ تولید خواهد شد .

رئیس سازمان جنگلها ومراتع کشور در گفتگویی با خبرگزاری جمهوری اسلامی ضمن اعلام این مطلب گفت : امسال ۲۰۰ هزارمتر مکعب چوب تحویل کارخانه‌چوکای‌گیلان میشود که درطول هشت سال فعالیت‌این واحد بی‌سابقه است .

وی بااعلام این مطلب که دراجرای برنامه‌پنج ساله جنگلداری چوب وکاغذ چوکا در گیلان ۲۰میلیارد ریال سرمایه‌گذاری میشود . گفت : بابهره‌برداری از این طرح همه‌ساله ۵۰۰هزار مترمکعب برای‌مصارف مجتمع تهیه‌خواهد شد .

با بهره‌برداری از طرح جنگلداری مازندران نیز که در سال آینده اجرا میشود ، همه‌ساله ۳۰۰ هزارمترمکعب‌چوب جذب تهیه چوبهای صنعتی وکاغذ تحریر خواهد شد .

وی متذکر شد : برای بهره‌برداری اصولی از جنگلهای شمال ، طی یک برنامه ده ساله هفت‌هزار کیلومتر جاده جنگلی ایجاد خواهد شد .

رئیس سازمان جنگلها ومراتع تاکید کرد : بابهره‌برداری از این دوطرح بزرگ ، بخش اعظم نیاز کاغذ سفید تحریر و کارتن بسته‌بندی مورد نیاز کشور تامین میشود .

شهید نظر میکند به وجه الله

بسم رب الشهداء و الصدیقین

عروج خونین پاسدار رشید اسلام علی دارابی برومند راکه در جبهه حق علیه باطل به درجه‌رفیع شهادت رسیده‌است به امام امت تبریک و تسلیت عرض می‌نمائیم.

به همین مناسبت جهت‌مراسم شب‌هفت آن شهید روزیکشنبه ۲۰ر۷ر۶۵ ساعت ۲ بعداز ظهر واقع در افسریه ۱۵ متری اول بین‌خیابان ۱۴و ۱۵ مسجد جامع وسیله حرکت بسوی بهشت زهرا آماده حرکت می‌باشد.

«بسیج مسجد جامع افسریه»

آ ـ ۱۹۰۲۵

مجالس ترحیم

بازگشت همه بسوی خدا است

باکمال تاثر و تاسف درگذشت مادر متقی و فداکارمان **بانو مدیحه سالور (حسابی)** را به اطلاع بستگان گرامی و دوستان محترم میرساند و بهمین مناسبت مجلس ترحیم‌مردانه و زنانه آن مرحومه مغفوره در روز دوشنبه ۲۱ر۷ر۶۵ از ساعت ۱ تا ۳ بعد از ظهر در دارالتبلیغ امیرالمومنین (ع) (خانقاه صفی‌علیشاه) منعقد میباشد.

لعبت حسابی (کوزمکانی) ـ دکتر عبدالحمید حسابی ـ نفیسه حسابی (برومند).

خانواده‌های عزادار : سالور ـ حسابی ـ کوزمکانی ـ برومند ـ شکرچیان ـ عسکری ـ ظلی ـ حشمتی ـ مقدم ـ بهنگار ـ شکی ـ بهرامی ـ اردلان ـ خواجه‌نوری ـ کاظمی ـ بدر ـ امیرشاهی ـ نوبان ـ کامرانی ـ بیانی ـ گنجه‌ای ـ یاسمی ـ اسکندری ـ بیابانی ـ مدبری ـ جهانداری ـ نوائی ـ احمدی ـ دره ـ مستوفی ـ جعفریان ـ حامی‌زاد ـ زینی ـ فرساد ـ علوی تهرانی ـ سنبلکار ـ ضرغامی ـ زاویه ـ حکیمی ـ حاج‌غفوری ـ صمصامی ـ غفوری ـ پارسافر ـ بدخش ـ قشقائی ـ درمیشیان ـ رحیمی ـ انصاری ـ جلالی قاجار ـ سیادت ـ نوروزی.

آ ـ ۱۹۰۲۰

بازگشت همه بسوی خدا است

بدینوسیله درگذشت خواهر عزیز و بزرگوارمان مرحومه مغفوره خلدآشیان و جنت‌مکان **بانو مدیحه سالور (حسابی)** را به اطلاع بستگان گرامی و دوستان معظم میرسانیم مجلس ترحیم مردانه و زنانه آن عزیز از دست رفته در روز دوشنبه ۲۱ر۷ر۶۵ از ساعت ۱ تا ۳ بعد از ظهر در دارالتبلیغ امیرالمومنین (ع) (خانقاه صفی‌علیشاه) منعقد میباشد.

مهندس منوچهر سالور ـ فرود سالور ـ تاجلی سالور ـ مهندس صلاح‌الدین سالور ـ دکتر مهرداد سالور ـ آرا سالور (حشمتی)

آ ـ ۱۹۰۱۹

بازگشت همه بسوی اوست

بانهایت تاسف و تاثر درگذشت بانوی محترمه مرحومه مغفوره **مدیحه سالور (حسابی)** را ضمن عرض تسلیت به خانواده های محترم حسابی و سالور به اطلاع دوستان و سروران عزیز می‌رساند مراسم یادبود آن روانشاد روزدوشنبه ۲۱ر۷ر۶۵ از ساعت ۱۳ الی ۱۵ در دارالتبلیغ امیرالمومنین (ع) (خانقاه صفی علیشاه) برگزار می‌شود.

مرتضی شکرچیان و بانو

آ ـ ۴۱۱۸

انالله و اناالیه راجعون

بانهایت تاسف و تاثر فوت جانگداز شادروان مرحوم احمد تاجبخش را به اطلاع دوستان و آشنایان می‌رساند. مجلس ترحیم آن مرحوم روز دوشنبه ۲۱ر۷ر۶۵ از ساعت ۳٫۵ الی ۵٫۵ بعداز ظهر در مسجد و دارالتبلیغ حضرت حجت‌ابن الحسن (عج) واقع در خیابان سهروردی شمالی جنب کلانتری۴ منعقد می‌باشد.

خانواده های : تاجبخش ـ مصباحی ـ اسبقی ـ دارائی ـ خاضع ـ افشار ـ پورتراب ـ اشتری ـ مصباح ـ وفائی ـ حجازی ـ یخکشی ـ علوی ـ ساعدی ـ سالاری ـ جهانگیر ـ کاظمی ـ افخمی ـ انگجی ـ حبیبی ـ امیری ـ ذاکری و سایر دوستان و خانواده های وابسته.

آ ـ ۹۰۳۳

انالله و اناالیه راجعون

بانهایت تاسف و تاثر درگذشت فقید سعید شادروان حاج‌محمود قدوسی (بزرگ خاندان قدوسی) را به اطلاع کلیه اقوام، دوستان و آشنایان می‌رساند مجلس ترحیم زنانه و مردانه آن مرحوم روز دوشنبه ۲۱ر۷ر۶۵ از ساعت ۳تا۵ بعداز ظهر در مسجدالجواد منعقد می‌باشد.

خانواده های قدوسی ـ قراچورلو ـ جورابچی ـ چیت‌ساز ـ بشیرفرهمند ـ افراشته ـ معین‌پور ـ خورزاد وخانواده‌های وابسته.

آ ـ ۹۰۲۶

انا لله و انا الیه راجعون

باکمال تاثر و تاسف ضایعه درگذشت ناگهانی شادروان آقای **مجید مشرق زمینی** را به اطلاع خویشان، دوستان و آشنایان میرساند. مجلس ترحیم و بزرگداشت مردانه آن مرحوم در روز یکشنبه ۲۰ مهرماه از ساعت ۹ الی ۱۱ صبح در مسجد آذربایجانیها واقع در بازار کفاشها و مجلس‌ترحیم زنانه شادروان یکشنبه ۲۰ مهرماه از ساعت ۳ الی ۵ بعداز ظهر در منزل مرحوم واقع در خیابان پاسداران گلستان سوم پلاک ۸ برگزار میشود.

خانواده‌های عزادار : مشرق‌زمینی ـ روشن‌ضمیر ـ احمدسرتیپ ـ بنکداریان ـ علمی ـ خیر ـ جوان ـ سیدفرشی ـ عابدینی ـ مجتهدی ـ تسوجی ـ صدقیانی ـ ساویزی ـ مهرسرشت ـ بناکار ـ فیکوهی ـ سلطانی ـ بهکام ـ صدقی ـ جلیلی ـ مشار ـ طوسی ـ افسری ـ زر ـ امیرخیزی ـ امیدوار ـ احتشام دفتری ـ باوند ـ دیلمقانی ـ جیلانی ـ خادم‌حسینی ـ خواجوی ـ خاتون‌آبادی ـ دانش ـ کهنموئی ـ رهنما ـ سیناریان ـ ظهیری ـ صاحب‌قلم ـ شاملو ـ صادقی ـ عطائی ـ عسجدی ـ فرهادیان ـ فهیم ـ قهرمانی ـ واقفی ـ لاریجانی ـ مشیر ـ ناموری ـ نقشینه ـ نوری خالیچی ـ نورائی ـ نواب صفوی ـ نوبان ـ ناموری ـ نعیمی ـ وطن ـ هوشیار ـ خلیل‌زاده ـ شاکری ـ آهنی ـ مقبول

آ ـ ۱۹۰۱۵

بسمه تعالی

با نهایت تاثر و تاسف درگذشت پدر بزرگوارمان حاج حسن رضائی را به اطلاع دوستان و آشنایان و همشهریان گرامی مقیم تهران میرسانیم.

مجلس ختم و بزرگداشت زنانه و مردانه آن مرحوم روز یکشنبه ۲۰ر۷ر۶۵ از ساعت ۲ الی ۴ بعد از ظهر در مسجد حضرت محمد (ص) واقع در خیابان پیروزی چهارصددستگاه منعقد میگردد.

خانواده‌های: رضائی ـ مستوفی‌زاده ـ اشراق ـ قاضی مرادی ـ سلطان‌مرادی ـ خداوردیان ـ ابلخانی ـ میرزامحمدی ـ سیف‌الهی ـ فرخ‌زاد ـ پیروزان ـ کمال‌خانی ـ وحیدیان و سایر خانواده‌های وابسته.

آ ـ ۱۹۰۱۴

باکمال تاسف و تاثر درگذشت ناگهانی سرهنگ حسین پرویینی را به اطلاع اقوام، دوستان و آشنایان می‌رساند مجلس ترحیم آن مرحوم روز دوشنبه ۲۱ر۷ر۶۵ از ساعت ۳تا۵ بعداز ظهر در مسجد حاج شریف معتضدی باختران برگزار می‌شود.

باختران ـ خانواده پرویینی (رادافشار)

آ ـ ۹۰۳۹

یادبود

به‌مناسبت سالروز درگذشت‌مرحوم مهندس ناصح ناطق مجلس یادبودی در روزپنجشنبه ۲۴ مهرماه‌ازساعت ۱۶ الی ۲۱ در منزل آن‌مرحوم واقع در خیابان‌شهید فلاحی کوچه زردکوه پلاک ۱۰ برگزار میشود.

آ ـ ۳۹۵۲ **خانواده ناطق**

الرضاء بقضاء ا...

هفتمین روز درگذشت آقای حاج:دا... یوسفنیا پدر بزرگوار جناب آقای دکتر یوسفنیا جراح قلب به حضرت موسی‌بن جعفر (ع) تعلق دارد. لذا برای طلب مغفرت مجلس توسلی به‌آن حضرت ازه‌ـ۳ یکشنبه ۲۰ر۷ر۶۵ درمسجدالجواد منعقد شرکت مومنین موجب تسلیت بازماندگان است.

حسن سعید تهران

آ ـ ۹۰۳۸

تسلیت

بسم رب الشهداء والصدیقین

محضر مقدس حضرت آیت‌الله العظمی منتظری دامت‌برکاته

شهادت افتخارآفرین نوه حضرتعالی که در جبهه نبرد حق علیه باطل به لقاء الله پیوست را تبریک و تسلیت عرض نموده طول عمر و توفیق حضرتعالی را از خدای متعال‌مسئلت داریم.

شورا ـ بسیج و انجمن اسلامی کارخانجات پلاستیکباغی آرمه کرج

آ ـ ۹۰۰۸

بنام خدا

برادر عزیز مهندس مهرداد سلیمانی

مصیبت وارده را به جنابعالی و خانواده محترم تسلیت عرض نموده بقای عمر بازماندگان را از درگاه ایزد متعال خواستار است.

صندوق تعاونی یاران

آ ـ ۱۸۹۸۰

جناب آقای حسین مهدیلو

شهادت پرافتخار برادر گرامیتان را در راه انجام‌وظیفه به اسلام و امام امت بشما و خانواده محترم تبریک و تسلیت می‌گوئیم.

محمد سلیمی و دوستان

خانواده محترم شادروان حاج رحیم تقی‌زاده

هیچ کلامی نمی‌تواند عمق اندوه ما را بیان نماید اشکهای ما خود گواه قلبهای شکسته ماست ما را در غم خود شریک بدانید.

ابراهیم زرگانی و بانو

آ ـ ۸۹۸۶

دوست عزیزم سرکار خانم فرزانه تقی‌زاده

از راه دور با قلبی سرشار از تاسف و اندوه مصیبت درگذشت پدر بزرگوار و گرامیتان را تسلیت عرض نموده و امیدوارم که مرا در غم خود شریک بدانید و از خداوندمتعال بقای عمر شما و خانواده محترمتان و آمرزش و رحمت آن مرحوم را خواهانم.

بتی زرگانی

آ ـ ۸۹۸۷

جناب آقای دکتر یوسفنیا

مصیبت وارده را به شما و خانواده محترم تسلیت‌عرض نموده و سلامتی آن خانواده محترم را از خداوند متعال خواستاریم.

واحدهای بیهوشی و مونیتورینگ بیمارستان قلب

آ ـ ۱۹۰۱۷

خانواده محترم مشرق زمینی و احمد سرتیپ

مصیبت وارده را تسلیت و خود را در غم شما شریک میدانم.

علی عرفانی

آ ـ ۹۰۳۵

جناب آقای مهدی بهشتی

پزشکان و کارکنان بیمارستان البرز با نهایت تاسف و تاثر فقدان پدر گرامیتان را به جنابعالی و خانواده محترم تسلیت می‌گویند.

آ ـ ۹۰۳۶

همکار محترم جناب آقای مهدی بهشتی

با نهایت تاسف و تاثر فقدان پدر گرامیتان رابه‌جنابعالی و خانواده محترم تسلیت عرض می‌نمائیم.

همکاران شما در بیمارستان البرز

آ ـ ۹۰۳۷

جناب آقای دکتر یوسفنیا

پزشکان و کارکنان بیمارستان قلب شهید رجائی فوت پدر گرامیتان را تسلیت عرض نموده و خود را در غم شما شریک می‌دانیم.

دکتر محمد حسین متکلم

آ ـ ۹۰۲۵

سپاسگزاری

بدینوسیله از کلیه سروران و دوستان و آشنایان که در مراسم تشییع و تدفین و مراسم ختم و هفتمین شب درگذشت فرزند دلبندم شرکت نموده و یا به وسیله نامه و تلگراف و تلفن ابراز همدردی فرموده‌اند تشکر و قدردانی می‌شود و امید است این اتحاد و اتفاق در بین مسلمین بیش از پیش فزونی یابد.

سید اسدالله گلسرخی حسینی

آ ـ ۹۰۲۴

درمجالس سخنرانی

بسمه تعالی

«محرم و صفر است که اسلام را زنده نگهداشته است».

«امام خمینی»

با توفیقات الهی مراسم سخنرانی و عزاداری لیالی محرم و صفر در مسجد فخریه پس‌از اقامه نماز مغرب و عشاء توسط حجت‌الاسلام والمسلمین جناب آقای ابوطالب حبیبی نماینده محترم مجلس شورای اسلامی به شرح زیر اعلام می‌گردد:

۶ صفر نوزدهم مهر حجت‌الاسلام والمسلمین جناب آقای محمدعلی انصاری از اعضای بیت حضرت امام خمینی مدظله‌العالی.

۷ صفر بیستم مهر حجت‌الاسلام والمسلمین جناب‌آقای محمدعلی انصاری از اعضای بیت حضرت امام خمینی مدظله‌العالی.

آ ـ ۱۸۳۶۹

السلام علیک یا اباعبدالله‌الحسین

بدین‌وسیله مجلسی از روز شنبه ۶ صفر به‌مدت‌پنج روز از ساعت ۳ بعد از ظهر توسط **سرکار خانم عمرانی** منعقد میگردد. آدرس خیابان شهید کلاه‌دوز (دولت) مقابل مکتب ـ الزهرا خیابان شهید احمدیارمحمدی (شیبانی).

بامید پیروزی برای رزمندگان اسلام در جبهه‌های‌نبرد

آ ـ ۴۱۲۱

بقیه اسامی سری اول قبولشدگان آزمون سراسری امروز منتشر شد

● سرویس اجتماعی: اسامی سری دوم پذیرفته شدگان دانشگاههای کشور در سال تحصیلی جدیدامروز توسط وزارت فرهنگ و آموزش عالی منتشر شد. و از طریق کیوسکهای روزنامه‌ها در اختیار متقاضیان قرار گرفت. پنجشنبه گذشته فهرست اسامی سری اول پذیرفته شدگان از حرف «الف» تا بخشی از حرف «ع» از سوی این وزارتخانه اعلام شد و باقیمانده اسامی قبول شدگان از حرف «ع» تا حرف «ی» امروز منتشر گردید.

امسال ۵۴ هزار نفر در دانشگاهها پذیرش خواهند شد که ازاین‌تعداد مشخصات و رشته‌های تحصیلی۲۶۵۴۱ نفر در دوسری طی پریروز و امروز منتشر شد و بقیه‌نیز در آینده نزدیک اعلام خواهد شد.

همچنین وزارت فرهنگ و آموزش عالی در مورد چگونگی انتخاب رشته و محل تحصیل تعدادی از قبول شدگان بورسیه کنکور، اطلاعیه‌ای صادر کرد که متن آن چنین است:

پذیرفته‌شدگان کدهای ۴۲۷ (رشته‌های فنی‌ومهندسی بورسیه سپاه)، ۴۲۸ (رشته‌های تحصیلی دانشگاه علوم و صنایع دفاعی)، ۴۲۹ (رشته‌های تحصیلی دانشکده نفت وابسته به وزارت نفت)، ۷۶۷ (رشته‌های پزشکی بورسیه ارتش)، ۷۶۸ (رشته‌های پزشکی بورسیه سپاه)، ۹۶۰ (رشته حقوق بورسیه ارتش) و ۹۶۱ (رشته الهیات و معارف اسلامی بورسیه ارتش) لازم است که برای‌انتخاب رشته و محل تحصیل در هر یك از کدهای مربوط و معرفی به موسسات آموزش عالی ذیربط در ساعات، تاریخ و محل‌هایی که در اطلاعیه مربوط به انتشار فهرست‌اسامی سری دوم پذیرفته شدگان امتحان گزینش دانشجوبرای دانشگاهها وموسسات آموزش عالی کشور درسال‌تحصیلی ۶۶ـ۱۳۶۵ درج می‌شود مراجعه نمایند.

به عبارت دیگر کلیه پذیرفته شدگان کدهای فوق‌الذکر (کلیه پذیرفته شدگان کدهای فوق که‌اسامی آنان روز پنجشنبه مورخ ۱۷ر۷ر۱۳۶۵ منتشر گردیده و یا امروز منتشر شده است) بایستی برای انتخاب رشته و محل تحصیل در هریك از کدهای مربوط و معرفی به موسسات آموزش عالی ذیربطدر ساعات، تاریخ ومحلهایی که متعاقبا در اطلاعیه مربوط به فهرست اسامی سری‌دوم پذیرفته شدگان از سوی وزارت فرهنگ و آموزش عالی درج می‌گردد، مراجعه نمایند.

لذا این دسته از پذیرفته شدگان براساس برنامه زمانی که در اطلاعیه روز پنجشنبه مورخ ۱۷ر۷ر۱۳۶۵درج گردیده است، لازم نیست که به محلهای تعیین شده مراجعه نمایند.

توصیه وزارت فرهنگ و آموزش عالی به پذیرفته شدگان‌از رشته بورسیه‌ها

تهران ـ خبرگزاری جمهوری اسلامی: وزارت فرهنگ و آموزش‌عالی ازکلیه پذیرفته‌شدگان بورسیه‌های سپاه، ارتش ودانشکده نفت گزینش دانشجو برای دانشگاهها وموسسات آموزش عالی کشور برای سال ۶۶ـ۶۵ که اسامی آنان در روزهای ۱۷ و ۱۹ مهرماه اعلام ومنتشر گردیده است‌خواست فعلا ازمراجعه برای ثبت‌نام به موسسات آموزش عالی ذیربط خودداری نمایند.

براساس این اطلاعیه وزارت فرهنگ و آموزش عالی ازکلیه پذیرفته‌شدگان کدهای ۴۲۷ـ ۴۲۸ـ ۴۲۹ـ ۷۱۷ـ ۷۶۸ـ ۹۶۰ و ۹۶۱ که همگی این رشته‌ها به بورسیه‌اختصاص‌دارند خواسته است فعلا از انتخاب رشته ومحل‌درهریک ازکدهای فوق‌الذکر ومعرفی به‌موسسات آموزش‌عالی ذیربط خودداری فرمایند.

پذیرفته‌شدگان بورسیه های فوق‌الذکر لازمست به محل‌هایی که متعاقبا در اطلاعیه مربوط به‌انتشار فهرست اسامی سری دوم پذیرفته‌شدگان منتشر میشود مراجعه نمایند.

وزارت فرهنگ و آموزش عالی براساس اطلاعیه جدید خود از این دسته از پذیرفته‌شدگان بورسیه‌ها خواست براساس برنامه‌زمانی که در اطلاعیه صبح پریروز (۱۷ر۷ر۶۵) منتشر گردید، لازم نیست به محلهای تعیین شده مراجعه نمایند.

آگهی کشف جسد

در مورخه دوازدهم فروردین ماه سال جاری جنازه مردی (صاحب عکس فوق) ۳۰ ساله ملبس به پیراهن چهارخانه طوسی و کرمی‌رنگ و شلوار لی آبی‌رنگ با کمربند قهوه‌ای که سر صورت وی نیز مویش بلندو مشکی بوده است در زنخدان چندتار موی سفید رنگ وجود داشته کشف گردیده است که احتمالاهندی اهل‌هندوستان میباشد با تحقیقات انجام شده اولیا دم وی شناسائی نگردیده و از هویت متوفی نیز مشخصات دقیقی دردست نمیباشد لذا از مطلعین و افرادیکه قادر به شناسائی‌متوفی یا از محل سکونت اولیا دم وی مطلع میباشد تقاضامیگردد مراتب را که در پرونده کلاسه شماره ۶۵ر۴۹۶ کیفری این مرجع درج گردیده است اعلام دارند.

م الف ۲۱۰۳۶ **جانشین بازپرس شهریار ـ سالمی**

آگهی شناسائی جسد

از طریق روابط عمومی وزارت دادگستری جمهوری اسلامی

در پرونده اجرائی شماره ۶۲ر۴۸۷ اجرای احکام دادسرای عمومی تهران عکس فوق متعلق به شخص مجهول‌الهویه در حدود ۳۵ الی ۴۰ ساله که شورت سفید آلمانی و پلیور راه راه و سفید و بلوز سربازی به تن داشته در تاریخ ۱۶ر۱۱ر۱۳۵۹ جسد وی کشف شده است اولیای دم متوفی تا این تاریخ مراجعه ننموده‌اند و مورد شناسائی قرار نگرفته لذا به استناد ماده ۸۸ قانون آئین دادرسی کیفری به اولیای دم شخص فوق‌الذکر بدینوسیله ابلاغ میشود که حداکثر ظرف دو ماه جهت اخذ توضیح مورد نحوه وصول و ایصال دیه مورد حکم دادگاه در اجرای احکام حاضر شوند والا پس از انقضای‌مهلت به اقدام مقتضی معمول خواهد شد.

م الف ۲۱۰۳۷ **قاسمخانی**

دادیار اجرای احکام دادسرای عمومی تهران

با گل دیر هنگام فرشاد پیوس

پرسپولیس در دقیقه ۹۰ ملوان را شکست داد

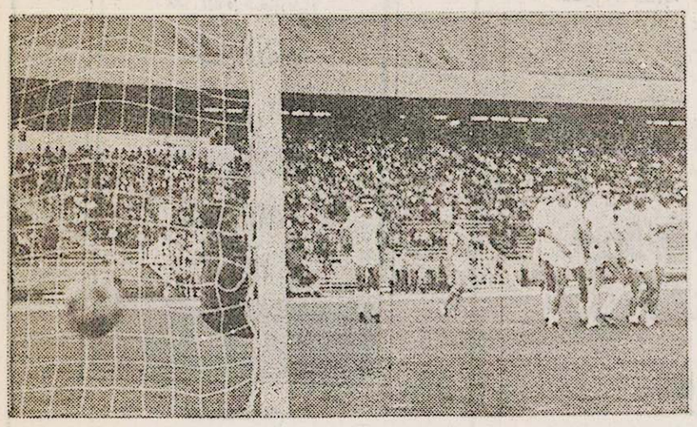

● به همت هیات فوتبال استان تهران و به‌منظورکمک به هزینه سفر تیم‌ملوان‌قهرمان باشگاههای ایران‌به مسابقات مرحله دوم باشگاههای‌آسیاو موافقت تیم فوتبال پرسپولیس قهرمان باشگاههای تهران روز گذشته دیدار دوستانه‌ای میان این دو تیم دراستادیوم صد هزار نفری آزادی‌برگزار گردید که طی آن پرسپولیس موفق شد بر تیم ملوان با نتیجه ۰ ـ ۱ غلبه کند.

اینک لحظات حساس و دقایق مهم بازی را با رویدادهای آن مرور می‌کنیم.

★ **پرسپولیس ۱ـ ملوان صفر**

داور: محمد صالحی، کمک‌ها ـ ابراهیم میرزابیگی و محمود الهی.

گل: دقیقه ۹۰ بوسیله فرشاد پیوس

بازیکنان اخطاری: فرهاد پورغلامی و علی خادم از پرسپولیس.

جمعیت: بیش‌از ۳۵۰۰۰ تماشاگر

زمین: چمن یکدست‌هوا: خوب و نیمه ابری

در زیر آفتاب‌دلنشین‌پائیز، که تاپایان بازی دوام پیدا نکرد پرسپولیس قهرمان باشگاههای تهران موفق شد تیم خوش‌ترکیب ملوان‌قهرمان باشگاههای ایران را مغلوب کند.

ـ مسابقه پرسپولیس ـ ملوان در حضور بیش از سی و پنج‌هزارتماشاگرحاضر در ورزشگاه آزادی ساعت ۴ بعد از ظهر آغاز شد.

ـ سرخپوشان باوجود دراختیار نداشتن چند مهره اصلی خود دربرابرتیم ملوان بندرانزلی ظاهر شدند.

ـ ملوان با روش ۲ـ۴ـ۴ درمقابل سیستم ۳ـ۳ـ۴ پرسپولیس صف‌آرایی کرده بود، این تیم به یاران خط میانی خود می‌بالید و متکی بر دفاع محکم خود بود، مدافعان کناری خنثی کننده مستقیم گوشها بودند و در این روز «محمود فکری» در پست هافبک دفاعی گمارده شد که در این نقش به‌سبب کم‌تجربگی کمتر موفق نشان داد، «احمد اسپندار» و «سیروس قایقران» دو هافبک نفوذی بودند که به هنگام دفاع مهار کننده هافبک‌های حریف و کمک کننده به مدافعان کناری خود بودندو در این اوضاع و احوال «حمید محمدیان» و «نادر عزت‌اللهی» به میانه میدان متمایل می‌شدند.

ـ هنوز چند دقیقه ازآغاز این مسابقه نگذشته بود که پرسپولیس دست به‌یک حمله بردامنه زد، حاصل این حمله در دقیقه ۹ توپ را تا یک قدمی گل پیش برد اما توپ با ضربه «محمد حسن انصاری‌فر» با اختلاف کمی از کنار دروازه به خارج رفت.

ـ دقیقه ۱۷ مسابقه حمله ملوان در جلوی دروازه پرسپولیس با تکل خوب «ابراهیم کیان طهماسبی» ناموفق ماند.

ـ در دقیقه ۳۲ «محمد مایلی‌کین» کاپیتان تیم پرسپولیس بامانوری زیبااز سمت چپ زمین پس‌ازعبور از دو بازیکن حریف وارد محوطه جریمه شد و از آن‌جا توپ را برای«فرشاد پیوس» که بخوبی جاگرفته بود رسانید که این بازیکن‌با برگردانی عالی توپ را با اختلاف ناچیزی از کنار دروازه به خارج فرستاد.

ـ دقیقه ۴۴ مسابقه‌احمد اسپندار» پا به توپ ازجناح راست زمین با فراری‌سریع آهنگ دروازه حریف کرد و دریبل‌زنی خود را بخوبی بروز داد و از آن‌جاشوتی سنگین اما نه چندان دقیق روانه دروازه نمود که‌توپ از کنار تیر عمودی پرسپولیس به خارج رفت.

ـ نیمه دوم بازی‌با برتری ملوان همراه بود و این‌تیم توانست بازی خود را نظم بیشتری بخشد و در همان دقایق نخست صاحب چند موقعیت خوب‌شد اما«بهروز سلطانی» دروازه‌بان پرسپولیس بارها سد راه مهاجمین ملوان شد.

ـ دقیقه ۷۳ در حالیکه همه‌چیز برای پیروزی تیم پرسپولیس میبابود، «محمد حبیبی» دروازه‌بان تیم‌ملوان با یک شیرجه‌شجاعانه توپ را از روی بند های کفش «فرشاد پیوس» قاپید و آن را به سینه کشیدو مال‌خود کرد.

ـ پرسپولیس که ۹۰دقیقه تمام طرفداران خود را در استادیوم آزادی درالتهاب‌گل نگاه داشته بودو در حالیکه همه بازی را مساوی تمام شده می‌پنداشتند و زمانی‌که ملوان سخت مشغول حمله بود، «فرشادپیوس» به گل دست یافت، او در دقیقه ۹۰ در اثر یک ضدحمله با سرعتی فوق‌العاده خود را به توپ رسانید و وارد محوطه جریمه حریف شد و با این‌که تعادل مطمئنی نداشت، روی همان توپ‌با چرخش بدن‌باپای‌چپ شوت زد، شوتی بود از فاصله ۱۲متری و قوس‌دار ومحکم که توپ را به تور دروازه دوخت.

● اسامی بازیکنان تیم پرسپولیس: بهروزسلطانی (دروازه‌بان)، کاظم سید‌علیخانی، ابراهیم کیان‌طهماسبی (رضا کرمانی)، خسرو پارسا، علی‌خادم، محمد مایلی‌کین (کاپیتان)، ضیاء عربشاهی، عباس کارگر، محمدحسن انصاری‌فر، فرشادپیوس و رحیم یوسفی

مربی: علی پروین

حادثه... تلفن ۳۱۱۲۱۲

۱۶ هزار و ۷۵۰ قطعه کوپن ارزاق عمومی در بندرانزلی کشف و ضبط شد

با هوشیاری ماموران تجسس‌اداره آگاهی‌شهربانی بندر انزلی طی‌روز های سه‌شنبه‌و چهارشنبه هفته‌گذشته ۷ تن دیگر از اعضای باند قاچاق کوپن ارزاق عمومی در بندرانزلی دستگیر و تحویل مقامات قضائی شدند.

به گزارش خبرنگار خبرگزاری جمهوری اسلامی با دستگیری این عده در بندرانزلی، ۱۶هزار قطعه کوپن ارزاق عمومی سری‌قدیم‌و ۷۵۰ قطعه‌کوپن موادغذائی‌سری جدید به‌ارزش‌چهارمیلیون ریال ازآنان‌کشف وضبط شده است.

این گزارش حاکیست کوپن های مذکورتوسط یکی از کارکنان بانک استان از بانک خارج شده‌بود وتوسط دیگران در استان گیلان به فروش می‌رسید.

برپایه این گزارش اعضای باند سارقین‌کوپن ارزاق عمومی جهت بررسی و پیگیری های لازم تحویل‌مقامات قضائی استان گیلان شدند و تحقیقات وسیع‌تری در این زمینه همچنان ادامه دارد.

لازم به یادآوریست: طی هفته گذشته اعضای یک باند ۲۰ نفره قاچاق‌کوپن ارزاق عمومی نیزدر بندرانزلی دستگیر شدند و ۲۵هزار قطعه کوپن مواد غذائی به ارزش ده‌میلیون ریال از آنان کشف و ضبط شد.

۳۴عامل توزیع مواد مخدر در ۶ استان کشور دستگیر شدند

سرویس حوادث: پاسداران کمیته های انقلاب اسلامی در استانهای تهران، خراسان، گیلان، همدان، باختران و لرستان قاچاقچیان سطح شهرها را با ۸ کیلوگرم مواد مخدر دستگیر کردند.

سخنگوی روابط عمومی‌ستاد مرکزی کمیته انقلاب اسلامی طی تماسی با خبرنگار ما اعلام کرد: پاسداران کمیته انقلاب اسلامی استان‌های مذکور طی چند روز گذشته در بازرسی های مختلف در سطح شهر موفق شدند ۳۷ تن از عوامل توزیع کننده های مواد مخدر را دستگیر نمایند که در بازجویی های متوالی اعترافبه توزیع مواد مخدر نمودند. از این افراد مقدار ۸کیلوـ گرم از انواع مواد مخدر کشف گردید. در این رابطه یک دستگاه خودرو ضبط شد و متهمان پس از تکمیل پرونده تحویل مراجع ذیصلاح گردیدند.

کشف مقداری تریاك، هروئین و کالاهای قاچاق خارجی

شیراز ـ خبرنگار اطلاعات: به گزارش روابط عمومی کمیته انقلاب اسلامی استان فارس، توسط مامورین بخش‌مواد مخدراین کمیته مقدار ۲۱ کیلوگرم تریاك و ۱۶ کیلوو۵۰۰گرم هروئین از ۹ قاچاقچی که در یک اتوموبیل لندرور جاسازی شده بود کشف گردید.

همچنین ۹ تن دیگر نیز در رابطه با حمل کالاهای قاچاق خارجی که در یک تریلر جاسازی شده بود دستگیر شدند.

اجناس مکشوفه شامل ۵ هزارو ۳۶۴ ثوب شلوار، ۱۵۰۰ باکس سیگار، ۴ دستگاه ویدئو و مقداری ژاکت خارجی‌می‌باشد.

از دستگیر شدگان یک دستگاه بنز خاور، یک تریلر، و یک‌فولکس‌واگن‌باری نیز بدست آمد که به منظور حمل قاچاق مورد استفاده قرار میگرفت.

متهمین به همراه مواد مکشوفه تحویل مقامات انتظامی شدند.

ضمنا از فرد دیگری ۴ قبضه اسلحه و ۱۵ لول‌تریاک‌کشف و ضبط شد.

● به گزارش خبرنگار ما از مازندران، همچنین توسط برادران کمیته مرکزی انقلاب اسلامی‌پایگاه یکم مازندران، در بازرسی بدنی از شخصی به نام سید محمد اهل گرگان مقدار ۱۰ بسته ۵ گرمی هروئین بدست آمد.

وی با پرونده تنظیمی بهمراه مواد مکشوفه‌تحویل‌مقامات قضایی شد.

براساس همین گزارش از دو نفر دیگر به نام های داود و محمد مقدار یک کیلوگرم شیره تریاک کشف شد.

متهمین با پرونده تنظیمی تحویل مقامات قضایی شدند.

ثروتی انباشته وحقی ضایع شده

بقیه ازصفحه۳

حزب‌اللهی گوییم...همانهایی که تعیینهایی‌مثل روشنفکر، متخصص، دکتر، مهندس، روحانی، دانشگاهی، کارگر و کارمند و طبقه و منزلت و عنوان. کتاب‌خوان و هنرمند و ادیب و نویسنده و ... وچه ... و چه را دارند...جمعیت‌بی‌تعیین قشرها.. جمعیت، آنهم‌جمعیتی که اکثرشان را فقرا، تشکیل می دهند، که فقر، فخر محمد (ص) بوده است، «الفقر فخری جمعیتی که‌تنها تعینشان، تنها شاخصه‌اشان‌اسلام است و روح خداجو و عواطف پاک و زلال و دست‌نخورده و بیان ساده و روشن غیرپیچیده. من هم قشر و طبقه و تعین ندارم. از شجره‌ی همین مردم هستم. نمی‌گویم که روشنفکر و متخصص و کتابخوان‌و هنرمند و روحانی و دانشگاهی و ادیب‌داست، غیراز پولدار پول‌پرست، همه‌ی این اقشار می‌توانند از جنس مردم باشند، به آنها بپیوندند، دردها و رنجها و آرزوها و شادیهایشان را با آنها یکی کنند و مثل آنها مسافتشان با خدا قریب باشد، ودر عین حال استعدادها و توان‌های خود را حفظ کنند و همه‌را در خدمت‌این «عیال‌الله» و باورهای الهی همین مردم به کار اندازند...

خوب، باشد. برای این‌گونه حرفها، وقت‌بسیار است. برویم سراغ عملیات‌چریکی خودمان!. اینها راگفتم تا بتوانم حالت خود را بیان کنم که‌روز شنبه (۱۰اسفند ۶۴) وقتی از دیدار با مردم «جعفرآباد» برگشتیم، به همراهان گفتم که در سفر به هند، حتی اگر همین یک دیدار ویک کار را هم کرده باشیم، کافی است.

بله، امشب شب تولد حضرت زهرا (س) است و حالا سوار ماشین خودمان هستیم، ماشین جمهوری اسلامی، بی‌بوق و کرنا و مامور امنیتی‌و خانمها دریک ماشین و آقایان در ماشینی دیگر، غیراز راننده که یک دانشجوی ایرانی است که مسلط به زبان اردوست و حاج‌آقا عسگری که سمت استادی و میزبانی را دارند در ماشین ما، همه‌ی خانمها هستند، یکی‌از خواهران «خانم «بهروز» است، تحصیل کرده، روانشناس، از دانشجویان اخراجی از آمریکا که پس‌از اشغال لانه‌ی جاسوسی، به ایران بازگشته و همسر یکی از برادران حزب‌اللهی سفارت جمهوری اسلامی ایران در هند است که او هم از دانشجویان انقلابی اخراجی‌از آمریکااست و دیگری خانم دکتر حسینی، مهربان و دلسوزو همسر آقای دکتر حسینی، رییس مرکز تحقیقات فارسی درهند.

از خواهرها پرسیدم: «حالا چرا اسم این دیدار را عملیات چریکی گذاشته‌اید»؟ گفتند: «اگر بخواهیم بدون حفاظت ماموران امنیتی هند، خودمان کار امنیتی و حفاظت را انجام دهیم، طبیعتا، روال عادی و کلاسیک ندارد، به همین جهت‌اسم‌آنرا عملیات‌چریکی گذاشته‌ایم»! باشد...

به اعماق شهر می‌رویم دهلی‌کهنه، هزار پیچ‌وخم‌و کوچه ویس‌کوچه و بازارچه دارد، سیمایش فقیر است، اما صفایی دارد. به تدریج به زاغه‌ها نزدیک می‌شویم، زاغه‌نشینی در هند، نه یک پدیده‌ی اضطراری ناشی از شهرنشینی، بلکه یک رسم است، یک سنت عادی است و ریشه‌اش زیاد و نظام طبقاتی است. بچه های گرسنه، با شکمهای بادکرده با چهره های زرد و کاملا عریان، بی‌هیچ پوششی در خاک وخل بازی می‌کنند. زنانی که در جوانی پیر شده‌اند، مردانی‌که‌از بیکاری، هرروزشان تعطیل است! جوانان علاف و معتاد، کنار زاغه‌ها که‌مثل یک دخمه‌ی کوچک است، چمباتمه زده‌اند، زاغه هایی که هم اتاق است و آش

اطلاعات

سال شصت و یک

محل اداره: خیابان خیام

ساختمان اطلاعات

تهران کد پستی ۱۱۱۴۴

تلگرافی: اطلاعات

تلکس ۲۱۲۳۳۶

تلفن ۳۲۸۱

تقویم اطلاعات

ساعات‌شرعی

استخراج مرکز تقویم موسسه ژئوفیزیک دانشگاه تهران

شنبه ۱۹ مهر ماه ۱۳۶۵

۶ صفر ۱۴۰۷ ـ ۱۱ اکتبر ۱۹۸۶

غروب‌آفتاب	۵و ۳۴دقیقه‌و ۳ثانیه
اذان‌مغرب	۵و ۵۴دقیقه‌و ۵۲ثانیه
اذان‌صبح (فردا)	۴و ۳۵دقیقه‌و ۵۴ثانیه
طلوع‌آفتاب (فردا)	۶و ۷دقیقه‌و ۴۲ثانیه
ظهرشرعی (فردا)	۱۱و ۵۰دقیقه‌و ۵۳ثانیه

سخنگوی «شیراک» گزارش یک روزنامه فرانسوی در رابطه با امضای یک قرارداد محرمانه میان ایران و فرانسه را تکذیب کرد

پاریس ـ خبرگزاری فرانسه: دفتر نخست‌وزیری فرانسه‌روزپنجشنبه گزارش یک روزنامه فرانسوی در رابطه با انعقاد یک قرارداد سری بین ایران فرانسه را به‌طور کامل تکذیب کرد. این روزنامه نوشته بود براساس یک قرار دادسری فرانسه ازتحویل سلاحهای پیشرفته به عراق خودداری خواهد کرد و درعوض تسلیحاتی به ایران تحویل خواهد داد.

«دنیس‌بودوان» سخنگوی نخست‌وزیر فرانسه‌درجلسه مصاحبه هفتگی خود گفت: من اجازه دارم این خبررا به‌طورکامل‌ودر بست‌تکذیب کنم.

به‌نوشته این روزنامه، رهبران ایران‌تاکید کرده‌اند که یک قرارداد سری در رابطه با عدم تحویل برخی سلاحهای پیشرفته از قبیل موشکهای اگزوسه‌به‌عراق و تحویل هلیکوپتر و خودروهای زرهی‌و قطعات یدکی به ایران با یک اعتبار یک میلیارددلاری برای‌خرید اسلحه و مهمات (از جمله توپهای ۲۰۵) با فرانسه امضاشده است.

نیروی دریائی ایران یک کشتی آلمانی را توقیف کرد

پاریس‌ـخبرگزاری‌فرانسه: «کمپانی دریائی کرایه کشتی‌ها» اعلام کرد که‌نیروی دریائی ایران، روز پنجشنبه یك کشتی آلمانی را که از سوی یك کمپانی فرانسوی کرایه شده بود، در خلیج (فارس) توقیف وبرای‌بازرسی محموله‌آن به بندرعباس‌برده است. این سومین بار است که نیروی دریائی ایران در جستجوی سلاحهای جنگی به مقصد عراق، یك کشتی این کمپانی را توقیف کرده است. کمپانی فرانسوی ادعا کرده است که کشتی حامل هیچگونه کالای «حساس»نبوده است.

با رای«مجمع عمومی» سازمان ملل

«پرزدوکوئیار» برای ۵ سال دیگر در پست دبیر کلی ابقاشد

نیویورک ـ خبرگزاری فرانسه: مجمع عمومی سازمان ملل متحد بعد از ظهر روز جمعه «خاویر پرزدوکوئیار» رابرای پنج سال دیگر در پست‌دبیر کلی ابقاء کرد.

دوره کنونی دبیرکلی «کوئیار» در ۳۱ دسامبرپایان می‌یابد. دوره جدیددبیرکلی وی از روز اول ژانویه۱۹۸۷ آغاز خواهد شد.

پانزده عضو شورای‌امنیت به‌اتفاق‌آراء ازمجمع‌عمومی سازمان ملل درخواست‌کرده بودند که «پرزدوکوئیار» را در پست دبیرکلی ابقاء کند یکصدو پنجاه و هشت عضو مجمع‌عمومی‌در میان کفزدن های پرشور توصیه شورای امنیت را تائید کردند.

پرز دوکوئیار تبعه‌کشور «پرو» است و ٦٦ سال دارد.

کشورهای عرب خواستار گنجانده‌شدن موضوع زرادخانه‌هسته‌ای اسرائیل در دستورمذاکرات «مجمع عمومی» شدند

★ کشورهای عرب همچنین‌خواستاراخراج هیات نمایندگی اسرائیل از مجمع عمومی سازمان ملل شدند.

سازمان ملل یونایتدپرس: کشورهای عرب‌روز گذشته‌خواستار آن شدند که گزارشهای مبنی‌بر وجود زرادخانه هسته‌ای اسرائیل در دستور مذاکرات جاری مجمع عمومی سازمان‌ملل متحد گنجانیده شود

این اقدام مقارن با تقاضای دیگری‌از سوی این‌کشورها برای اخراج هیات نمایندگی اسرائیل از مجمع عمومی که‌در آن۱۵۹ کشور عضویت دارند، بعمل‌آمد. کشورهای عرب خواسته‌اند با امتناع از پذیرش استوارنامه‌های هیات نمایندگی اسرائیل، این کشور نه تنها از مجمع عمومی بلکه از شرکت در کمیته‌های این سازمان نیز محروم شود.

اقدام مشابهی از سوی کشورهای عرب درسال گذشته در رای‌گیری مجمع عمومی این‌سازمان رد شد.

گزارشهای مطبوعاتی که به تازگی انتشار یافته است حاکی از آنست، که اسرائیل احتمالا حدود صد بمب‌هسته‌ای را در زرادخانه هسته‌ای خود دارد

درنامه گروه کشورهای عرب گفته شده است، اعتراض نسبت به شناسایی هیات نمایندگی اسرائیل برمبنای تداوم تجاوز اسرائیل علیه کشورهای عرب، اشغال و نقض حقوق بشر در سرزمینهای فلسطینی و سایراراضی اعراب‌و همکاری‌با دولت‌اقلیت سفیدپوست‌در آفریقای‌جنوبی قرار دارد.

کشورهای عرب افزوده‌اند: استوارنامه‌های هیات نمایندگی اسرائیل در بیت ـ المقدس صادر شده است که این امرخود نقض قطعنامه‌های مکرر سازمان ملل در مورد امتناع از برسمیت شناختن این‌شهر به‌عنوان پایتخت رژیم اشغالگر قدس می‌باشد.

مصر که دارای روابط دیپلماتیک با اسرائیل است، تنها کشور عرب است که نامه گروه کشورهای عرب را در این باره امضاء نکرده است

اقدامات دولت بنگلادش علیه مخالفان انتخابات

تهران ـ واحد مرکزی خبر پلیس بنگلادش دیروز (جمعه) ضیاء در یک اجتماع مخالفان مانع سخنرانی خانم خالده شد.

به گزارش رویتر، دولت بنگلادش برای‌انتخابات ریاست جمهوری که قرار است هفته آینده برگزار شود، مقررات حکومت نظامی اعلام کرده و فعالیت مخالفان انتخابات را غیر قانونی اعلام داشته‌است.

پلیس بنگلادش دیروز از ورودخانم‌خالده‌ضیاء به شهری که قرار بود در آن دراجتماع مخالفان سخنرانی کند، جلوگیری به‌عمل آورد ودستور داد فورا آنجا را ترک کند.

به گفته مقام های محلی، اقدام‌پلیس‌موجب اعتراض‌صدها تن از هواداران خانم ضیاء شد، اما دستگیری یاخشونت صورت نگرفت.

خانم حسینا واجد رهبردیگر مخالفان نیز سخنرانی خودرا که قراربودبروز صورت‌گیرد، لغو کرد. پلیس قبلا وی رابه خاطر یک سخنرانی ضد ـ انتخاباتی به‌نقض‌قانون‌حکومت نظامی متهم کرده بود. خانم حسینا واجد در این اجتماع گفته بود: نیروهای مسلح باید ژنرال ارشاد را به کناره‌گیری از ریاست جمهوری مجبور کنند.

لیبی و کرهٔ شمالی آمادگی خود را برای کمک به«توگو» اعلام کردند

لیبی و کره شمالی روز گذشته طی پیامهای جداگانه‌ای که برای ژنرال «نیاسنگبی ایادیما» رییس جمهور توگو ارسال داشته‌اند، آمادگی خود را برای اعطای هرگونه کمک لازم به توگو اعلام داشتند.

به گزارش خبرگزاری فرانسه، لیبی در این پیام پشتیبانی که بدنبال خنثی‌شدن یکتوطئه کودتادر توگو فرستاده شده است، آمادگی خود را برای تقدیم‌هرگونه کمکی که توگو برای مقابله با تجاوزات خارجی به آن نیازمند باشد، ابراز داشته است. از سوی دیگر «سفیر کره شمالی در توگو نیز به‌دنبال دیدار روز گذشته خود با نخست‌وزیر توگو، پیام آمادگی کشور خویش را برای تقدیم هرگونه کمک به این کشور جهت مقابله با هرگونه تجاوز اعلام کرده است.

به نوشته «السیاسه» چاپ کویت

صادق‌المهدی و جان گارانگ بزودی بایکدیگر دیدار خواهند کرد

★به‌نوشته روزنامه‌کویتی، این ملاقات در ماه نوامبر انجام می‌شود و رئیس جمهور اتیوپی و رهبر لیبی در آن حضور خواهند داشت.

کویت ـ خبرگزاری کویت روزنامه السیاسه چاپ‌کویت، به نقل از منابع آگاه نوشت: هایله‌ماریام، رئیس جمهوری اتیوپی، ملاقات دیگری بین صادق المهدی، نخست وزیر سودان و جان‌گارانگ رهبر شورشیان جنوب این کشور ترتیب داده است. این‌روزنامه روز گذشته نوشت: این‌ملاقات در ماه نوامبر انجام می‌شودو رئیس‌جمهوری‌اتیوپی وهمچنین سرهنگ معمر قذافی، رئیس جمهوری لیبی در آن حضور خواهند داشت.

به گزارش این روزنامه،این ملاقات در نتیجه تلاش های میانجیگرانه قذافی و ماریام انجام خواهد شد.

ملاقات قبلی جان گارانگو صادق المهدی‌نتیجه‌ای درآرام ساختن اوضاع در جنوب سودان نداشت و درگیری در سطح وسیعتری ادامه یافت. این در حالی است که دو فرودگاه سودان در جنوب‌این کشور که بدنبال تهدیدات‌نیرو های گارانگ مبنی بر هدف‌قرار دادن‌هرگونه هواپیمایی‌درمنطقه بسته شده بود، روز گذشته مجددا باز شده و پرواز هواپیماها از سر گرفته شد.

وزیر جنگ آمریکا ازواحدهای پیاده، نیروی هوائی ویک مرکز فضائی چین بازدید کرد

گان‌مینگ ـ یونایتدپرس: «کاسپاروواین‌برگر» وزیردفاع آمریکا روز گذشته از واحد های پیاده و نیروی هوایی جمهوری خلق چین و نیزمرکز فضایی این کشور که انتظار می رودودو ماهواره بازرگانی برای دو شرکت آمریکایی از آنجا به فضا پرتاب شودبازدید کرد.

واین‌برگر که به سفر پنج روزه خود از جمهوری خلق چین پایان داد، حدود سه ساعت را به بازدید از مرکز مزبور در استان «سیچوان» اختصاص داد.هدف واین‌برگر از سفر به چین گسترش‌روابط نظامی چین‌وآمریکا بوده‌است. واین‌برگر در جریان بازدید از مرکز فضایی چین که در سال ۱۹۷۵ احداث شده است گفت: این مرکز از سال ۱۹۸٤ بدین طرف سه ماهواره را باموفقیت به فضا پرتاب کرده است.

از سوی دیگر به گزارش یونایتدپرس از پکن هیات‌های مذاکره کننده چین و شوروی به نهمین دور مذاکرات خود برای‌پایان دادن‌به خصومت بیست ساله بین دو غول کمونیست پایان دادند، لکن گزارشی در مورد پیشرفت این مذاکرات دریافت نشده است.

یکسخنگوی سفارت‌شوروی در جمهوری خلق چین گفت: هیات نمایندگی شوروی دراین مذاکرات که سرپرستی آن را «ایگوروگجف» معاون وزیر خارجه شوروی بر عهده دارد در روز های نخست هفته‌جاری راهی استان گوانگدونگ در جنوب چین خواهد شد تا از منطقه ویژه اقتصادی که برای جلب سرمایه های خارجی احداث شده‌است، بازدید به عمل آورد.

این سخنگو افزود: مذاکره کنندگان شوروی بار دیگربیش از ترک چین به قصد شوروی به پکن باز خواهند گشت. لکن تاریخ مراجعت آنان اعلام نشده است.

این مقام از اظهار نظر پیرامون جزئیات مذاکرات دو طرف امتناع ورزید.

مذاکرات چین و شوروی‌که نهمین دور خود را پشت سر گذارد درسال ۱۹۸۲ آغازشده است.

«ماناگوا» از آمریکا خواست به‌جنگ علیه نیکاراگوا پایان دهد

نیویورک ـ خبرگزاری فرانسه: ماناگوا روز جمعه از آمریکا خواست که به «جنگ» علیه نیکاراگوا پایان دهد واز کشورهای کستاریکا و هندوراس که سرزمین های خود رادر اختیار مزدورانی که‌ازسوی آمریکا رهبری می‌شوند، گذارده‌اند به شدت انتقاد کرد.

«میگوئل دسکوتو» وزیر خارجه نیکاراگوئه ضمن نطقی در «مجمع عمومی» سازمان ملل متحد بااشاره به ماجرای هواپیمائی که روز یکشنبه توسط ارتش ساندینیست در مشرق نیکاراگوا سرنگون شده و دستگیری یکی از سرنشینان آمریکائی آن گفت: آمریکا نمی‌داند چگونه این‌ماجرا راکه‌نشانه ورشکستگی اخلاقی و از دست دادن اعتبار و حیثیت است توجیه کند. وی تاکید کرد که «هانسن نوس» تبعه آمریکائی که پس از سرنگون‌شدن هواپیما دستگیر شده اعتراف کرده است که در السالوادور و هندوراس بااجازه مقام‌های رسمی این دوکشور برای «سیا» کار می‌کرده است.

میگوئل گفت: با وجود جنگ اعلام نشده که آمریکا علیه ما آغاز کرده نیکاراگوا دشمن آمریکا نیست و نمی‌خواهد بشود و درپایان به «نام خداوند» از رونالد ریگان و جرج شولتز وزیر خارجه آمریکا درخواست کرد که به جنگ علیه ماناگوا پایان داده و در سیاست خارجی آمریکا تجدید نظر کند.

نیروهای سه‌گانهٔ انگلستان سرگرم تدارک یک مانورعمده درخاک عمان هستند

فرمانده نیرو های واکنش سریع آمریکا سرکرم بازدید از شیخ نشین‌های خلیج فارس است.

نیروهای سه‌گانه انگلستان درتدارک انجام یک مانور عمده، جهت آزمایش قدرت تشیل سریع خود در خاک عمان میباشند.

وزارت دفاع انگلستان روز جمعه اعلام نمود: مانورهای مذکور که در مقیاسی گسترده صورت میگیرد، در ماه نوامبر (اوائل آبان) شروع شده و تاماه دسامبر (آذر) ادامه دارد.

مانور نظامی مذکور تحت عنوان «شمشیربران» صورت میگیرد

درمانور مزبور که همراه بانیروهای مسلح عمان صورت میگیرد، ۵۰۰۰ تن از نیروهای زمینی، هوائی و دریائی انگلستان شرکت دارند و میزان آمادگی‌و توانائی آن نیروها را در مواجه شدن با بحرانها درجهان مورد بررسی وسنجش قرار میدهند.

یادآوری میشود، عصر روزجمعه فرمانده نیروهای ناتو درایتالیا اعلام داشته بود: ظرف چند روز آینده مانور «نیروهای کسیل سریع»در مدیترانه‌شروع خواهدشد. اعلام این‌مطلب درحالی‌صورت میگیرد که فرمانده نیروهای کسیل‌سریع امریکا سرگرم بازدید از شیخ نشین‌های خلیج فارس میباشد.

از بعداز جنگ مالویناس تاکنون، این گسترده‌ترین فعالیت نظامی انگلستان در خارج از چارچوب ناتو میباشد.

«پینوشه» وجوداختلاف میان خودو شورای نظامی حاکم رارد کرد

★ پینوشه هشدار داد که‌مجازات اقتصادی شیلی که هم‌اکنون مورد بحث دولت‌ریگان است، تنها منجر به تاخیر در امر نیل به دموکراسی در شیلی خواهد شد.

سانتیاگو ـ یونایتدپرس: «آگوستینو پینوشه» رئیس جمهور شیلی که مخالفان خودرا «دمدمی مزاج» خوند، روز گذشته این گزارش ها را که برسر نشست پیشنهادی با رهبران مخالفان برای بحث پیرامون انتقال به دموکراسی با شورای نظامی حاکم شیلی اختلاف نظر دارد، تکذیب کرد.

اتحاد دموکراتیک، ائتلاف میانه‌رو های مخالف پینوشه مذاکرات محدود را که از سوی پینوشه پیشنهاد شده است، به سبب آن که هیچگونه تضمینی رادر مورد تغییرات دربرندارد، ردکرد و اعلام داشت، که بجای پینوشه خواهان مذاکره با شورای نظامی حاکم برشیلی است.

پینوشه که در یک کنفرانس مطبوعاتی سخن می‌گفت، ضمن تکذیب این مطلب که از میان اعضای شورای نظامی حاکم برشیلی کسی پیرامون این مذاکرات سخنی گفته باشد افزود: آنان مطلب تازه‌ای عنوان نکرده‌اند.

پینوشه گفت: رسانه‌های خبری سخنان آنانرا به نحوی گزارش کرده‌اند که دلالت بروجود اختلاف بین آنان و شخص وی دارد.

پینوشه در پاسخ به فشار های آمریکا برای برگزاری مذاکرات دولت با مخالفان پیرامون انتقال قدرت سیاسی به ریگاردو کارسیا وزیر کشورشیلی دستورداد پیرامون مشروعیت احزاب سیاسی که‌از کودتای سال ۱۹۷۳ فعالیتهای آنها غیرقانونی اعلام شده است، با میانه‌روهای سیاسی به بحث و مذاکره بنشیند.

پینوشه روز گذشته گفت: آمریکا باید دریابد که ما نمی‌خواهیم کسی به ما بگوید چه کنیم.

وی همچنین هشدار داد که مجازات اقتصادی شیلی که در حال حاضر مورد بحث دولت ریگان می‌باشد تنهامنجر به تاخیر در امر نیل به دموکراسی در شیلی خواهد شد. یکمقام‌دولت آمریکا گفته است: این کشور احتمالا برای تحت فشار قراردادن پینوشه برای اعاده دموکراسی در شیلی در مخالفت با اعطای وام از سوی بانک جهانی به شیلی رای خواهد داد.

دیدار وزیرخارجه فرانسه از بلگراد

«ژان برنار ریمون» وزیر خارجه فرانسه مقارن ظهر دیروز برای یک دیدار ۲٤ ساعته به دعوت همتای یوگسلاوی‌خود واردبلگراد شد.

به گزارش خبرگزاری فرانسه، وزیران خارجه فرانسه و یوگسلاوی در جریان مذاکرات خود، مروری بر مسایل بین‌المللی خواهند داشت و بویژه روابط شرق‌وغرب‌را باتوجه به اجلاس سران شوروی و آمریکا در ریکیاویک و همچنین نتایج کنفرانس استکهلم و تدارک کنفرانس وین را مورد بررسی قرار خواهند داد.

منابع موثق گفتند: دراین گفتگوها مسایل مربوط به خاورمیانه و تروریسم نیز مورد بحث قرار خواهد گرفت.

دیدار یک مقام امنیتی فرانسه از دمشق

به گزارش خبرگزاری فرانسه، یك منبع آگاه در پاریس اعلام کرد: یك مقام امنیتی فرانسه به منظورانجام گفتگو با مقام‌های بلندپایه امنیتی سوریه روز گذشته وارد دمشق شد.

خبرگزاری فرانسه افزود: این مقام امنیتی که هر از چندی عهده‌دار معاونت رئیس سازمان ضد جاسوسی‌فرانسه می‌شود،به دنبال دیدار«میشل اوریاك» وزیرهمکاری فرانسه از سوریه که در ۲٦ ماه سپتامبر صورت گرفت، از دمشق دیدار می‌کند.

«تاچر» سیاست حزب کارگر در رابطه باخلع سلاح هسته‌ای رامحکوم کرد

برنمـوت ـ انـگـلیس ـ یونایتدپرس

مارگارت تاچر، نخست‌وزیر انگلیس، روز گذشته سیاست حزب‌کارگر درارابطه با مسئله خلع سلاح‌هسته‌ای را محکوم کرد. و حزب محافظه‌کار را به فعالیت بیشتر برای «بردن انتخابات بعدی» ترغیب کرد.

تاچر در جلسه نهایی کنفرانس سالیانه حزب محافظه‌کار بمدت ۲۷ دقیقه سخنرانی کرد. وی گفت: انگلیس در صورت رویکار امدن حزب‌کارگر یک‌کشور بیطرف خواهد شد و این بزرگترین دست‌آورد برای شوروی در طول ٤۰ سال گذشته خواهد بود. هفته گذشته حزب کارگر اعلام کرد: در صورت انتخاب شدن، نیروهای هسته‌ای امریکا در انگلیس را جمع‌اوری خواهد کرد و آنرا ازوجودسلاحهای هسته‌ای پاک می کند. نخست وزیر انگلیس باید در زمانی قبل از ژوئن ۱۹۸۸ خواستار برگزاری انتخابات عمومی جدید شود، لیکن تاکنون اشاره‌ای به زمان آن نکرده است. معهذا وی در پیامی به هریک از هیئتهای حزب محافظه کار گفت: «اکنون زمان فعالیت‌فرا رسیده‌است، برنده شدن‌مادر این‌انتخابات ازاهمیت حیاتی برخوردار است.»

وی همچنین گفت: محافظه‌کاران باید برای بهبود امور اموزشی، بهداشتی و استخدامی تلاش کنند. این در حالی است‌که اتومبیل مرد۲۹ ساله‌ای‌روز گذشته به موانع خیابانی که پلیس در مقابل هتل محل اقامت تاچردر طول‌کنفرانس سالیانه حزب محافظه‌کار قرار داده بود، برخورد کرده و بدنبال آن آژیرهای خطر به صدا درآمد، لیکن در داخل اتومبیل چیزغیر‌عادی یافت نشد.

سخنان عرفات در مجلس کویت

یاسر عرفات در یک مجلس سخنرانی در کویت گفت: هرگونه تجاوزی به خاک کویت‌تجاوز به‌انقلاب و ملت‌فلسطین محسوب‌می‌شود.

عرفات در سخنان خود که در مطبوعات پنجشنبه کویت منعکس شد، افزود: ملت فلسطین آمادگی کامل دارد تا در راه دفاع‌ازخاک کویت جانفشانی کند.

«عرفات از جانفشانی نیروهای طرفدار خود در مقابله با اسرائیل سخنی نگفت».

عرفات اظهار داشت: من عمدا تاریخ ورودم به کویت را همزمان با انتشار ادعا ـ های ایران مبنی‌بر وجود نیروهای بیگانه در برخی‌از جزایر کویت انتخاب کردم، تا در کنار برادران کویتی خود باشم.

وی افزود: ادعای‌ایران مبنی بروجودنیرو های بیگانه در جزایر کویت، تلاش برای برهم زدن معادلات سیاسی در منطقه خلیج فارس تلقی میشود.

مصاحبه مبارک با الرای‌العام

از سوی دیگر، حسنی مبارک رئیس رژیم مصر در مصاحبه‌ای با روزنامه کویتی الرای العام که‌روز پنجشنبه‌انتشار یافت،تکذیب کرد که‌دولت آمریکاپیشنهاد کرده است در برابر ایجاد دو پایگاه نظامی در مصر دیون خارجی این کشوررا ببخشد.

مبارک ادعا کرد: ما تاکنون به کسی در خاک خود پایگاه‌نداده ونخواهیم داد. مبارک افزود: امریکا نیز میداند من به ایجاد پایگاه های نظامی در مصر علاقمند نیستم. مبارک همچنین با فکر اعزام نیرو ـ های مصربه عملیات نظامی، «بدون هماهنگی کامل‌قبلی با کشوریکه کمک مصر را خواهان است»، مخالفت کرد.

به گزارش رویتر، مبارک این مطلب را در پاسخ پرسشی مبنی‌بر چشم‌انداز اعزام نیرو به کشور های خلیج فارس در صورتی‌که از جانب ایران‌تهدید شوند، عنوان داشت.

مبارک گفت: اگر قصد اعزام چنین نیروئی درمیان باشد، باید قبلا هماهنگی لازم با کشور خواهان‌کمک صورت گیرد و ترتیبات‌لازم انجام شود،چون من نمی‌توانم بدون تدارک کامل خطر اعزام نیرو را قبول کنم.

یادآوری می شود،اعزام سربازان مصری به جبهه ـ های جنگ عراق با ایران عواقب بسیار وخیمی برای رژیم این کشور بباراورده است، بطوریکه سربازان مصری در چند ماه گذشته دسته دسته از ترس گرفتار شدن در گرداب حزب‌بعث، از عراق گریخته و دیگر حاضر به بازگشت به این کشور نشده‌اند.

کنفرانس سران آمریکاوشوروی امروز در «ریکیاویک» گشایش می‌یابد

ریکیاویک ـ خبرگزاری فرانسه: کنفرانس سران کشورهای شوروی و آمریکا امروزدر «ریکیاویک» گشایش می‌یابد. میخائیل گورباچف‌واعضای هیات‌نمایندگی شوروی‌ساعت چهارو نیم بعد از ظهر روز جمعه وارد فرودگاه ایسلند (که درعین حال پایگاه«ناتو» است) شدند.

ریگان که چند ساعت‌قبل از گورباچف وارد ریکیاویک شده‌بودروزجمعه را به گفتگو و تبادل نظر بامشاوران خود گذرانید. دبیر کل حزب کمونیست شوروی ضمن سخنان کوتاهی در فرودگاه گفت که در مذاکره‌باریگان کوشش خواهد کرد جلوی مسابقه‌تسلیحاتی اتمی گرفته شود. یك منبع آگاه در ریکیاویک گفت که ریگان در مذاکره با گورباچف‌قطع آزمایشهای اتمی آمریکا را اعلام خواهد کرد.

از سوی دیگر، سخنگوی کاخ سفید در ریکیاویک اظهار داشت که ریگان به گورباچف اطلاع خواهد داد که قصد دارد دو قرارداد دهه۱۹۷۰ در رابطه باانفجار های اتمی را برای تصویب به‌مجلس‌سنا تسلیم کندبه‌شرط آن که شوروی‌بادرخواست آمریکا در باره بازرسی‌منع آزمایشهای‌اتمی موافقت کند.

در این‌حال سخنگوی‌دفتر نخست‌وزیری اسرائیل در بیت‌المقدس اعلام کرد که ریگان به شیمون پرزاطمینان داده است که مسئله‌یهودیان شوروی را در مذاکره‌بادبیر کل‌حزب کمونیست شوروی مطرح خواهد کرد. وی‌گفت که رئیس جمهوری آمریکا این مطلب را در پیامی که برای شیمون پرز فرستاده تاکید کرده است.

زمین لرزه در «السالوادور»

بنابر گزارش های رسیده ازالسالوادور، مرکز پایتخت در زمین‌لرزه دیروز این کشور متحمل بیشترین‌آسیب شده و به علت شدت نابسامانی و آوار موجود در سطح شهر، بازدید ازآن منطقه عملا غیرممکن بنظر می‌رسد. بگزارش خبرگزاری فرانسه حومه سان‌یاسنتو به میزان ٤۰درصد آسیب دیده است و ایالت سانتا آناواقع درغرب‌السالوادور نیزآسیب فراوانی دیده‌است. ازسوی دیگر وزارت خارجه آمریکا اعلام داشت کاخ ریاست جمهور السالوادور و سفارت آمریکادر این کشور در معرض خرابی‌شدید قرار گرفته و آتش سوزیهایی در پایتخت‌السالوادور روی‌داده است. درهمین حال‌هواپیما‌های السالوادور به پرواز‌های خود بر فراز سان‌سالوادور ادامه می‌دهند. کولونل رامیرز اعلام داشته است مرکز سان‌سالوادور نسبت به سایر مناطق در معرض خرابی بیشتری قرار گرفته است.بنابراین گزارش مدرسه دون‌بوسکسو وهتل سان‌سالوادور و ساختمان روبیون‌داریو و... به آوار تبدیل شده‌اند.وی افزود پل رابط بین پایتخت وفرودگاه منهدم و غیرقابل استفاده است. کولونل‌رامیرز افزود هم‌اکنون جو وحشت و دستپاچگی بر سان‌سالوادور حاکم‌است و برق و تلفن‌این شهر تقریبا بطور کلی قطع گردیده است. ازسوی دیگر رادیو کلمبیا از طرفرادیو السالوادور یک پیام پخش کرد که طی آن خواستار ارسال دارو و سرم به سان‌سالوادور که همچنان در معرض زمین‌لرزه می‌باشد شده است.

اعتراض شدید دولت ایتالیا به نطق اخیر قذافی

رم ـ یونایتدپرس: ایتالیا روز گذشته طی یک اعتراض رسمی شفاهی به‌لیبی تصریح کرد، که اظهارات سرهنگ «معمر القذافی» رهبر لیبی در مورد ایتالیا طی نطق روز سه‌شنبه وی، غیرقابل قبول است.

وزارت‌خارجه‌ایتالیا«عبدالرحمن محمد شلغم» سفیر لیبی را فراخواند و یک مقام بلندپایه وزارت خارجه ایتالیا مراتب اعتراض این کشور را به اطلاع وی رساند.

اعتراض ایتالیابه اظهارات قذافی طی نطقی در مراسم‌روز سه‌شنبه در بندر سیرت به مناسبت شانزدهمین سالروز بیرون راندن ایتالیائیها ازلیبی بعمل آمده است.

قذافی در آن نطق به ایتالیا به عنوان «دشمن‌شماره یک» لیبی اشاره کرد و گفت تاریخ برای صراحت بخشیدن به مشکلاتی که نیرو های ایتالیا در جنگ استعماری سال ۱۹۱۲ خود علیه لیبی با آن مواجه شدند باید باز‌نویسی شود.

قذافی در همین نطق‌همچنین تهدید کرد، چنانچه آمریکا به حمله مجددی علیه شهر های لیبی نظیر حمله۱۵ آوریل‌دست زند از تروریسم علیه آمریکاو حضورآمریکائیان‌در هرنقطه‌ای که باشد، استفاده خواهدکرد.

پیش از آغاز «اجلاس سران» در ریکیاویک

کاخ‌سفیدورهبران‌مجلس نمایندگان آمریکا اختلاف‌های خودبرسر کنترل تسلیحات را حل‌وفصل کردند

واشنگتن ـ یونایتدپرس: کاخ‌سفیدو رهبران‌مجلس نمایندگان‌آمریکا اختلافهای خودرا برسر کنترل‌تسلیحات که ریگان خواستار حل و فصل آن‌پیش‌از آغازاجلاس سران شده بود، برطرف ساختند و ریگان موافقت کرد درصدد مذاکره‌پیرامون ممنوعیت آزمایش سلاح‌های هسته‌ای برآید.

حل و فصل‌این اختلافها در روزگذشته پیرامون‌اقلام مربوط به بزرگترین لایحه‌ی بودجه در تاریخ آمریکا بسیاری از موضوع‌هایی را که در راه تعلیق جلسات نودونهمین کنگره وجود داشت برطرف ساخت.

ریگان به شدت‌از موضع مجلس نمایندگان پیرامون مسائل تسلیحات انتقاد کرد و خواستار آن شد که پیش‌از اجلاس سران‌آمریکا و شوروی در ریکیاویک توافقی در این باره حاصل شود.

گرچه دموکراتهای مجلس نمایندگان آمریکا تقاضای خود را در این مورد که ریگان به‌معاهده تصویب‌نشده سالت دو پای‌بند بماند و دست ازتقریبا کلیه‌آزمایش‌های هسته‌ای بردارد بااین حال‌این شق راکه چنانچه از پیشرفتها باب طبع آنان نبود، سال بعد مساله را دوباره عنوان سازند، برای خود محفوظ دانستند.

درخواست رئیس جمهوری سریلانکا از دولت هند

کلمبو ـ خبرگزاری کویت: «جونیوس جی‌واردنه»، رئیس جمهوری سریلانکا، پنجشنبه شب بار دیگر خواستار حمایت وهمکاری دولت هند در زمینه پایان دادن به درگیریهای قومی سه ساله این کشور که بیش از چهار هزار وپانصد کشته بر جای گذاشته، شد.

جی‌واردنه گفت:«دولت هند، فرمانداری ایالت تامیل‌نادو، جبهه آزادیبخش‌متحد تامیل‌های میانه‌رو و شورشیان‌تامیل باید همگی برای یافتن راه‌حلی برای این درگیری کمك کنند».

رئیس جمهوری سریلانکا افزود: در جهت اجرای‌این هدف،شورشیان‌باید از «تروریسم» دست بکشندوسلاحهای خود را زمین گذارند تاسیستم شوراهای ایالتی به اجرا درآید.

جی‌واردنه پیشنهاد کرد، در هر یك از ۹ایالت این جزیره، شوراهای ایالتی تاسیس‌شود و قصد دارد به‌این شوراها جهت انجام امور مربوط به آموزش و پرورش، کار، امور زراعی و امور مربوط به حفظ نظم و مقررات قدرت سیاسی اعطا کند. وی امیدوار است این روش تقاضای تامیل‌ها برای خودمختاری محدود را برآورده سازد. وی اطمینان داد که در دوره ریاست وی حقوق دموکراتیك مردم همواره محفوظ خواهد بود.

در یک مصاحبه توسط صادق‌المهدی

جزئیات بیشتری از طرح نخست‌وزیر سودان در مورد پایان دادن به جنگ عراق و ایران اعلام شد

پاریس ـ خبرگزاری فرانسه: صادق‌المهدی، نخست وزیر سودان تاکید کرددر طرحی که کشورش برای پایان دادن به جنگ ایران و عراق تهیه کرده شرکت علما و قشرهای اسلامی پیش‌بینی شده است.

نخست‌وزیر سودان‌در مصاحبه‌ای که‌روز پنجشنبه متن آن در روزنامه «شرق‌الاوسط» چاپ پاریس انتشار یافته لزوم پیدا کردن پاسخ هایی به برخی پرسش‌های اصلی را: مثلا جنگ چگونه آغاز شد، متجاوز کیست، مجازاتش چیست و چگونه بایدبه کشوری که تجاوز کرده غرامت بپردازد و چه وسایلی باید برای مذاکره‌در مورد رفع‌اختلاف‌نظرها و پیداکردن‌امکانات مسالمت‌آمیز به کار گرفته شود، مورد تاکید قرارداده است.

صادق‌المهدی روز اول اکتبر پس از یک دیدار برق‌آسا از جده به وجود این طرح اشاره کرده بود. نخست‌وزیر سودان‌در آن موقع گفته‌بودکه میانجی‌گری عربستان سعودی بین ایران و عراق ممکن است پیشرفتهائی داشته‌باشد.

آموزشگاه خیاطی وماشین نویسی ... نسرین

باامتیاز رسمی وزارت کارامور اجتماعی

برای ترم جدید ثبت نام مینماید

ولی‌عصر ـ نزدیک چهارراه طالقانی پلاک ۵۵۳ ـ ساختمان

مؤسسه زبانهای خارجی

تلفن: ٦٦٤٥٣١ - ٦٦٥٤٣٤ - ٦٦٦٦٥٠

فهرست اسامی سری اول پذیرفته‌شدگان با توجه به حرف اول نام خانوادگی از «الف» تا «ع» در فوق‌العاده پنجشنبه ۶۵/۷/۱۷ چاپ و بقیه حرف «ع» تا حرف «ی» در فوق‌العاده امروز منتشر میشود.

۱۲ صفحه
۲۰ ریال

عکس شهدا، مفقودین و اسراء شرکت‌کننده در امتحان گزینش سال تحصیلی ۶۶-۱۳۶۵

بسم رب الشهداء والصدیقین و الصالحین

تاریخ جزیك برهه از صدر اسلام جوانانی مثل جوانان ما سراغ ندارد.

امام خمینی

عروج گروندگان به سوی لقاءا... آنانکه امروز، پیکر پاکشان چلچراغ سینه خاك گشته و نامشان در زمره خیل شهیدان خدائی، که پرنده‌تر زمرغان هوایند ثبت گردیده، و تصویر ماهشان در آستانه اعلام نتایج آزمون سراسری ورود به دانشگاهها و مراکز آموزش عالی کشور زینت بخش صفحات خونرنگ مطبوعات گردیده است.

جایشان خالی و ردای سرخ شهادت برقامت استوارشان مبارك باد.

سلام خدا و بندگان مخلصش برایشان باد که عالم واقعی اینانند. مگر نه این است که به فرموده مولی «اول العلم معرفة الجبار و آخرالعلم تفویض لاامرالله» که این شرکت کنندگان در جلسه امتحان الهی و این عالمان عارف بالله سرافراز و سربلند از آزمون خدا بدرآمده‌اند اسوه و الگو برای اهل عالم شده‌اند.

خوشا به حالتان، که نه در صف جاهلان متنسك بودید و نه جزءعالمان متهتك که آرمانتان بدور از این حرفهاست و امام امت این فرزند علی به شما افتخار میکند که شما پشتیبان اسلام و رهبری بوده‌اید نه مقابله کنندگان و شکنندگان کمر اسلام.

ای معتقدان به عهدی‌ال حسنین و ای ارزش آفرینان حماسه ساز و ای به ذلت کشندگان دشمنان خدا، مطمئن باشید که همیشه شمع محفل بشریت و خانواده‌های شما چشم و چراغ این ملت معجزه گر و مقاوم خواهند بود.

ای بهره‌مندان از فیض عظمای شهادت که شجره طوبای معرفت الهی از صمیم قلبتان ریشه گرفت و باخون دلتان آبیاری گشت و بلوغ میوه آن سری سرخ بود که لیاقت تقدیم محضرالله را پیدا کرد و به میهمانی دوستان شهیدتان رفتید، قسم بخون پاکتان که در باغچه تن ما نیز بذر حرکت را بکارید، تا راه آخر پیموده نشده‌تان را بیمائیم و این سال را همگام با امت صبور و برتلاشمان به سال سرنوشت و سال سختگیری بردشمن تبدیل کرده و راه دانشگاه عشق و قبله دلها «راه کربلا» را به روی خیل عظیم پشت نرده مانده این دانشگاه گشوده و موانع آنرا درهم شکسته تا سدی برای رفتن به آن دانشگاه نماند و پس از ورود بدآنجا، برای استادانی چون علی (ع) و حسین (ع) و.... شاگردانی موفق و سرافراز شویم. از ایشان بیاموزیم که در جهت حق قدم برداریم، از آنها بیاموزیم، که چون خدا علم مطلق است و ماهراندازه عالمتر شویم به خدا نزدیکتر میگردیم، از آنها بیاموزیم که چگونه در جهت اطاعت از خدا گام برداشته و هرگونه شرك و کفر را در هرقالب، چه فرهنگ غرب و شرق یا قالبهای مضحك بدور ریزیم و انسانی شویم که موردپسند خدا و اسلام است. ای دوستان و همکلاسیان شهدا، بدانشگاه و مراکز آموزشی عالی خوش آمدید. شما آینده‌سازان این کشور اسلامی هستید. شهیدانی که تمثال مبارکشان جلوه گاهمان گردید، و یا فردا در کلاس درس جایشان را خالی احساس مینمائید همواره نظاره گر شمایند همیشه متوجه باشید این گوهرهای تابناك که قصد مطهر کردن دانشگاه از فرهنگ منحط شرق و غرب و مزین کردن آن به علم و تقوا را داشتند اکنون عَلَم را بردوش همه ما دانشجویان و دانشگاهیان گذارده‌اند. باشد که بیامبران شهدا بوده‌و در حفظ آرمانهایشان نهایت تلاش را نموده و اهدافشان را درتمامی شئون تحقق بخشیم تا استعمار گران، و استکبار جهانی برای همیشه از کشور و دانشگاه ما که همواره مورد طمع آنها بوده بکلی مأیوس گشته و راه را برآنها و ازنابشان ببندیم.

نکند غفلت عارضمان شود و مسئولیتمان را فراموش نمائیم که اگر چنین شود مورد غضب و سخط خدا و شهیدان قرار خواهیم گرفت. باورمان اینست که چنین نخواهد شد و فریادمان همیشه این حرف امام خواهد بود «که هان ای شهیدان زنده در جوار حق تعالی آسوده باشید که ملت قهرمان ایران پیرو ی شما را ازدست نخواهد داد»

به امید پیروزی کفرستیزان سپاه توحید و سلامتی با عافیت امام عزیزمان.

ان تنصرالله ینصروکم و یثبت اقدامکم

روابط عمومی وزارت فرهنگ و آموزش عالی

اطلاعیهٔ وزارت فرهنگ و آموزش عالی دربارهٔ اسامی پذیرفته شدگان رشته‌های مختلف تحصیلی دانشگاهها و مؤسسات آموزش عالی کشور درسال تحصیلی ۶۶-۱۳۶۵

با حمد و سپاس به درگاه خداوند متعال و ضمن عرض تبریك به خواهران و برادرانیکه در امتحان گزینش دانشجو برای دانشگاهها و مؤسسات آموزش عالی کشور پذیرفته شده‌اند بدینوسیله لیست اسامی قبول شدگان سری اول رشته‌های مختلف تحصیلی گروههای آزمایشی علوم ریاضی و فنی، علوم تجربی، علوم انسانی و هنر دانشگاهها و مؤسسات آموزش عالی کشور در سال تحصیلی ۶۶-۱۳۶۵، بتعداد ۲۶۵۴۱ نفر بشرح ذیل اعلام می گردد. لازم بتذکر است که در رشته‌های مختلف تحصیلی دانشگاهها و مؤسسات آموزش عالی کشور در سال تحصیلی ۶۶-۱۳۶۵ جمعاً تعداد حدود ۵۴۰۰۰ نفر به روش متمرکز و غیرمتمرکز پذیرفته خواهند شد.لیست سری اول گزینش متمرکز بتعداد ۲۶۵۴۱ نفر ذیلا درج و لیست سری دوم گزینش متمرکز تا تکمیل ظرفیت رشته های تحصیلی دانشگاهها و مؤسسات آموزش عالی کشور متعاقباً پس از دریافت وضعیت صلاحیتهای عمومی آنان از هیئت‌های مرکزی گزینش وزارتخانه‌های ذیربط اعلام و پذیرفته شدگان مذکور جهت ثبت‌نام به دانشگاهها و مؤسسات آموزش عالی مربوط معرفی خواهند شد. گزینش غیرمتمرکز نیز پس از انجام اقدامات بعدی که براساس اطلاعیه‌های این وزارت صورت می گیرد منتشر خواهد شد.

ذکر این نکته ضروری است که با توجه به معدل دیپلم و یا معدل سه سال ما قبل دیپلم داوطلبان شرکت کننده در آزمون سراسری سال جاری، لیست تعداد بیش از ۲ برابر ظرفیت رشته‌های مختلف دانشگاهها و مؤسسات آموزش عالی استخراج و حتی قبل از برگزاری آزمون، مراحل بررسی صلاحیتهای عمومی آنان آغاز شد، لذا بدیهی ست تعداد حدود ۵۰ هزار نفر از کسانیکه مراحل تحقیق آنان انجام گرفته است بدلیل نداشتن اولویت علمی پذیرفته نشده‌اند.

وزارت فرهنگ و آموزش عالی با امید به اینکه پذیرفته شدگان این آزمون در اشاعه فرهنگ غنی و انسان ساز مکتب اسلام و بارور نمودن انقلاب اسلامی، تداوم بخش دست آوردهای انقلاب اسلامی در دانشگاهها و مؤسسات آموزش عالی باشند بدینوسیله از کلیه پذیرفته شدگانی که اسامی آنها ذیلا اعلام شده است دعوت می نماید از روز دوشنبه مورخ ۱۳۶۵/۷/۲۱ لغایت روز شنبه مورخ ۱۳۶۵/۷/۲۶ جهت ثبت نام به دانشگاهها و مؤسسات آموزش عالی ذیربط مراجعه نمایند. ثبت نام از پذیرفته شدگان رشته‌های مختلف تحصیلی در صورتیکه دانشگاهها و مؤسسات آموزش عالی ذیربط در مدت تعیین شده برنامه زمانی خاصی را اعلام نمایند مطابق برنامه زمانی اعلام شده مؤسسهٔ آموزش ذیربط خواهد بود.

مدارك لازم جهت ثبت نام:

۱ـ اصل شناسنامه و دوبرگ فتوکپی از تمام صفحات آن.

۲ـ اصل دیپلم کامل متوسطه یا گواهی دیپلم به تأیید ادارات آموزش و پرورش و یك برگ فتوکپی آن که نوع دیپلم، بخش و شهرستان محل اخذ دیپلم در آن مشخص باشد.

۳ـ اصل مدرك تحصیلی متوسطه سال ماقبل دیپلم یا گواهی مدرك تحصیلی سال ماقبل دیپلم به تائید ادارات آموزش و پرورش و یك برگ فتوکپی آن که بخش و شهرستان محل اخذ مدرك تحصیلی سال ماقبل دیپلم درآن مشخص باشد (برای استفاده کنندگان از سهمیه‌های مناطق ۲، ۳، ۴ و ۵).

۴ـ ۶ قطعه عکس تمام رخ ۴×۳ تهیه شده در سال جاری.

۵ـ مدرکی که وضعیت نظام وظیفه آنها را (با توجه به بند «ز» صفحات ۲ و ۳ دفترچه راهنمای امتحان گزینش) مشخص کند (جهت برادران).

۶ـ حکم مرخصی سالانه یا موافقت کتبی و بدون قید و شرط سازمان متبوع برای کارمندان دولت.

۷ـ معرفی‌نامه‌های ذیل لازم است حداکثر تا قبل از انتخاب واحد نیمسال دوم تحصیلی به دانشگاه یا مؤسسه آموزش عالی ذیربط تحویل گردد و درغیراینصورت از ثبت‌نام آنان برای نیمسال دوم تحصیلی سال جاری ممانعت بعمل خواهد آمد و قبولی آنان «کان لم یکن» تلقی می گردد.

۱ـ۷ـ معرفی‌نامه رسمی برای بهیاران پذیرفته شده در رشتهٔ پرستاری که از سهمیه بهیاران استفاده نموده‌اند از سازمان متبوع.

۲ـ۷ـ معرفی‌نامه رسمی از واحد فرهنگی بنیاد شهید استان ذیربط برای پذیرفته شدگان سهمیه جانبازان انقلاب اسلامی، خانواده‌های معظم شهداء و فرزندان شاهد (فرزندان شهید، معلولین، مفقودین و اسراء)

۳ـ۷ معرفی‌نامه رسمی از ستاد مرکزی جهاد سازندگی برای پذیرفته شدگانی که از سهمیه عشایر استفاده نموده‌اند.

۴ـ۷ـ معرفی‌نامه رسمی از ستاد مرکزی جهاد سازندگی (با امضاء وزیر) برای پذیرفته شدگان در سهمیه جهادگران که در آن قید شده باشد که داوطلبانه حداقل ۲ سال (لغایت ۱۳۶۵/۳/۳۱) به روستاها مهاجرت نموده و در روستا خدمت کرده‌اند.

۵ـ۷ـ معرفی نامه رسمی از نهضت سواد آموزی (با امضاء سرپرست نهضت سواد آموزی) برای پذیرفته شدگان در سهمیه نهضت سواد آموزی که در آن قید شده باشد که حداقل ۲ سال (لغایت ۱۳۶۵/۳/۳۱) به روستا مهاجرت نموده و در روستا به امر تدریس در ارتباط با نهضت سواد آموزی اشتغال داشته‌اند.

۶ـ۷ـ معرفی نامه رسمی از وزارت دفاع (معرفی‌نامه به امضاء معاونت پرسنلی نیرو یا سازمان مربوطه و گواهی وزارت دفاع) یا ستاد مرکزی سپاه پاسداران انقلاب اسلامی (معاونت پرسنلی یا معاونت بسیج مستضعفین سپاه پاسداران انقلاب اسلامی) برای پذیرفته شدگان در سهمیه رزمندگان که در آن قید شده باشد داوطلبانه حداقل ۶ ماه (لغایت ۶۵/۳/۳۱) در جبهه نبرد حق علیه باطل حضور داشته‌اند.

۷ـ۷ـ معرفی‌نامه رسمی از وزارت آموزش و پرورش (با امضاء و مهر رئیس ناحیه یا منطقه آموزش و پرورش) برای پذیرفته شدگانی که از سهمیه بورسیه آموزگاران در رشته‌های دبیری استفاده نموده‌اند.

۸ـ معرفی نامه از ستاد مرکزی سپاه پاسداران انقلاب اسلامی (معاونت پرسنلی یا بسیج مستضعفین انقلاب اسلامی) برای پذیرفته شدگانی که با استفاده از سهمیه جدید رزمندگان پذیرفته شده‌اند.

کلیه پذیرفته شدگان ملزم می باشند در تاریخهای مقرر جهت ثبت نام به مؤسسات آموزش عالی ذیربط مراجعه نمایند. تأخیر در ثبت نام جایز نیست و اگر پذیرفته شدگان در ترم جاری ثبت نام ننمایند قبولی آنها «کان لم یکن» تلقی خواهد شد. (رزمندگان مستقر در جبهه‌های نبرد حق علیه باطل با ارائه گواهی معتبر می‌توانند حداکثر در بهمن ماه ثبت نام نمایند. ضمناً پذیرفته شدگانی که در سرشماری عمومی نفوس و مسکن برای برنامه‌ریزی و سازندگی مشارکت دارند می‌توانند با ارائه گواهی از ستاد سرشماری عمومی نفوس و مسکن کشور و یا سازمان سرشماری استانها روزهای یکشنبه ۶۵/۸/۴ و دوشنبه ۶۵/۸/۵ جهت ثبت نام مراجعه نمایند).

ذکر این نکته ضروری است که براساس رشته‌های انتخابی شرکت کنندگانی که فرم انتخاب رشته‌های تحصیلی خود را تکمیل و تحویل داده‌اند برای هر رشتهٔ تحصیلی گروههای آزمایشی مختلف نمرهٔ کل داوطلبان براساس ½ نمرهٔ کل امتحان عمومی و ½ نمرهٔ کل امتحان اختصاصی محاسبه و با توجه به نمرات کل و ظرفیت نسبی اختصاصی داده شده به هر سهمیه، در رشته‌های انتخابی از بین واجدین شرایط عمومی و اختصاصی مندرج در دفترچه‌های راهنمای امتحان گزینش (دفترچه‌های شماره ۱،۳و۴) گزینش انجام و پذیرفته شدگان نهائی برابر ظرفیت رشته‌های تحصیلی دانشگاهها و مؤسسات آموزش عالی کشور در سال تحصیلی ۶۶-۱۳۶۵ معرفی شده‌اند، بدیهی است پذیرفته شدگان اعلام شده نسبت به سایر شرکت کنندگان از نظر امتیازات علمی در اولویت بوده‌اند.

اضافه می‌نماید برای کلیه پذیرفته‌شدگان رشته‌های مختلف تحصیلی دانشگاهها و مؤسسات آموزش عالی کشور در سال تحصیلی ۶۶-۱۳۶۵ وهمچنین سایر داوطلبانیکه فرم انتخاب رشته‌های تحصیلی را تکمیل و تحویل داده‌اند و در امتحان گزینش از نظر علمی مردود شده‌اند کارنامه علمی با اطلاعات کامل از طریق پست سفارشی ارسال خواهد شد.

برای داوطلبانیکه از نظر علمی قبول ولی از نظر صلاحیت‌های عمومی در اولویت نمی‌باشند کارنامه ارسال نخواهد شد و ایندسته از داوطلبان لازم است به اطلاعیه‌های هیئت‌های مرکزی گزینش در این رابطه توجه فرمایند. لازم بتذکر است که بررسی صلاحیت‌های عمومی داوطلبان رشته‌های تحصیلی گروه آموزشی پزشکی بعهده هیئت مرکزی گزینش وزارت بهداشت، درمان و آموزش پزشکی، بررسی صلاحیتهای عمومی داوطلبان رشته‌های دبیری بعهده هیئت مرکزی گزینش وزارت آموزش و پرورش و بررسی صلاحیت‌های عمومی سایر رشته‌ها بعهده هیئت مرکزی گزینش وزارت فرهنگ و آموزش عالی می‌باشد.

داوطلبانیکه بعد از دریافت کارنامه نسبت به اطلاعات و موارد مندرج در کارنامه خود اعتراض دارند، درصورت تمایل می‌توانند حداکثر ۲۰ روز پس از تاریخ صدور کارنامه که در بالای کارنامه درج شده است مراتب اعتراض خود را کتباً بهمراه فتوکپی کارنامه با پست سفارشی به آدرسی که در پشت پاکت ارسال کارنامه آنان درج گردیده ارسال تا مورد رسیدگی قرار گیرد.

بدیهی است به شکایات داوطلبانی که اعتراض خود را بعد از مهلت مقرر ارسال نمایند هیچگونه ترتیب اثری داده نخواهد شد.

پذیرفته‌شدگان کدهای ۴۲۷ (رشته‌های فنی و مهندسی بورسیه سپاه)، ۴۲۸ (رشته‌های تحصیلی دانشگاه علوم و صنایع دفاعی)، ۴۲۹ (رشته‌های تحصیلی دانشکده نفت وابسته به وزارت نفت)، ۷۶۷ (رشته‌های پزشکی بورسیه ارتش)، ۷۶۸ (رشته‌های پزشکی بورسیه سپاه)، ۹۶۰ (رشته حقوق بورسیه ارتش) و ۹۶۱ (رشتهٔ الهیات و معارف اسلامی بورسیه ارتش) لازم است که جهت انتخاب رشته و محل در هریك از کدهای مربوط و معرفی به مؤسسات آموزش عالی ذیربط در ساعات، تاریخ و محل هائی که متعاقباً در اطلاعیه مربوط به انتشار فهرست اسامی سری دوم پذیرفته شدگان امتحان گزینش دانشجو برای دانشگاهها و مؤسسات آموزش عالی کشور در سال تحصیلی ۶۶-۱۳۶۵ درج خواهد شد مراجعه نمایند.

بعبارت دیگر کلیه پذیرفته شدگان کدهای فوق‌الذکر (کلیه پذیرفته شدگان کدهای فوق که اسامی آنان روز پنجشنبه مورخ ۱۳۶۵/۷/۱۷ منتشر گردیده و یا در روزنامه امروز منتشر شده است) بایستی جهت انتخاب رشته و محل تحصیل در هریك از کدهای مربوط و معرفی به مؤسسات آموزش عالی ذیربط در ساعات، تاریخ و محل هائی که متعاقباً در اطلاعیه مربوط به فهرست اسامی سری دوم پذیرفته شدگان از سوی وزارت فرهنگ و آموزش عالی درج می گردد، مراجعه نمایند. لذا ایندسته از پذیرفته شدگان براساس برنامه زمانی که در اطلاعیه روز پنجشنبه مورخ ۱۳۶۵/۷/۱۷ درج گردیده لازم نیست که به محل‌های تعیین شده مراجعه نمایند. پ

در خاتمه وزارت فرهنگ و آموزش عالی به مصداق «من لم یشکرالمخلوق لم یشکرالخالق» لازم می‌داند که از زحمات و خدمات صادقانهٔ کارکنان وزارت آموزش و پرورش، دانشگاهها و مؤسسات آموزش عالی، هیئت‌های محترم گزینش دانشجو، دفتر خدمات ماشینی، شرکت داده‌پردازی ایران ـ واحد اجرای امتحانات گزینش، واحد طرح و بررسی، سازمان صدا و سیمای جمهوری اسلامی ایران، روزنامه‌های رسمی کشور، مرکز آمار ایران، بانکهای ملی، صادرات، استان و بست کشور صمیمانه قدردانی نموده و توفیق بیشتر ایشان را در خدمت به اسلام و مسلمین از درگاه احدیت خواستار می‌باشد.

واحد اطلاعات و پاسخگوئی به سئوالات در رابطه با اعلان نتایج از این تاریخ لغایت روز شنبه مورخ ۶۵/۷/۲۶ همه روزه بجز روزهای تعطیل از ساعت ۷ صبح الی ۱۲ و از ساعت ۱۳ الی ۱۹ آماده پاسخگوئی به سئوالات می باشد، لذا داوطلبان می توانند بمنظور پاسخگوئی به سئوالات خود فقط با شماره تلفن‌های: ۸۹۸۲۲۵ـ۸۹۸۲۲۶ـ۸۹۱۳۲۱ تماس حاصل فرمایند.

لازم بتذکر است که اسامی پذیرفته‌شدگان سهمیه فرزندان معظم شهدا، اسرا، مفقودین و معلولین همراه با اسامی دیگر پذیرفته‌گان متعاقباً اعلام خواهد شد.

اسامی پذیرفته شدگان آزمون دانشگاهها در دوفرم ۱۶صفحه‌ای به طور جداگانه چاپ شده است، که پنجشنبه (امروز) و شنبه نوزدهم مهرماه به بهای بیست ریال بفروش خواهد رسید.

ازخوانندگان گرامی تقاضا دارد چنانچه فروشنده‌ای از قیمت تعیین شده مبلغ بیشتری مطالبه کند مراتب را به تلفن‌های: ۸۹۸۲۲۵ـ۸۹۸۲۲۶ـ۸۹۱۳۲۱ اطلاع دهند تا مراتب مورد پیگیری قرار گیرد.

چاپ: از شرکت ایرانچاپ «مؤسسه اطلاعات» تلفن: ۳۲۸۱

فهرست اسامی پذیرفته شدگان رشته های مختلف گروههای آزمایشی علوم ریاضی و فنی، علوم تجربی، علوم انسانی و هنر امتحان گزینش دانشجو برای دانشگاهها و مؤسسات آموزش عالی کشور در سال تحصیلی ۶۶ـ۱۳۶۵

کد رشته	نام خانوادگی و نام	شناسنامه
۳۸۹	علی نیای پاسکیایی عبدالرضا	۵۶۸
۹۶۰	علی یاری فرشاد	۳۹۵۷۰
۸۵۲	علی یاری بروجنی جعفرقلی	۲۰۸
۸۴۶	علا محمدرضا	۷۲۴
۷۶۸	علاالدینی شورمستی جمال الدین	۱۵۲
۷۱۵	علاپور مهستی	۲۲۰۸
۲۸۴	علادی مهین	۳۴۰
۸۰۷	علانیان طاهره	۲۵۰
۱۹۳	علائی حسین	۱
۸۰۴	علائی زهره	۲۱۱
۶۹۵	علائی شهزاد	۱۱۵
۲۰۴	علائی فرامرز	۴۶۳۱
۷۶۸	علائی فضل اله	۱۵
۸۶۷	علائی محمدعلی	۶۸۷
۲۸۶	علائی ناصر	۱۹۵۶
۲۵۵	علائی اورگانی شهرام	۱۱۶۳
۵۹۷	علاسوند نسرین	۷۲۵
۱۱۷	علاف جوادی مهدی	۲۳۶۹
۸۹۷	علاف کرمانی مهناز	۳۰۱۲
۶۰۲	علافیان بادی ولی اله	۱۸۵
۳۵۳	علاقه بند محمدعلی	۳۸۳۹
۳۸۴	علای حسینی انور	۷۵۱۲
۸۸۸	عماد نوید	۸۰۷
۴۶۰	عمادالاسلامی منیرالسادات	۴۵۴
۷۱۶	عمادی رامین	۲۵۳۴
۶۰۲	عمادی سیدجمشید	۵۹۹
۱۱۳	عمادی عبدالرسول	۳۰۵۱۷
۳۸۲	عمادی عماد	۲۹۶
۲۵۳	عمادی کامبیز	۲۷۲
۴۵۱	عمادی اذر نرگس	۱۸۶۲
۱۷۰	عمادی استرابادی علی	۵۲۵
۵۷۰	عمارتی موسوی جمیله السادات	۴۵
۷۷۳	عمارلو بتجعلی	۱۴۱
۴۰۶	عماری محمدمهدی	۲
۸۹۴	عمرانی علی	۱۲
۳۹۶	عمرانیان محمد	۱۴۰
۷۶۰	عمرانی احمدرضا	۷۴
۵۵۰	عمرانی حمیدرضا	۲۵۷
۴۶۱	عمرانی زهرا	۷۹۱
۸۵۷	عمرانی سیدمحمدرضا	۷۳۳
۲۹۰	عمرانی قاسم	۴۸۲
۲۶۴	عمرانی پور رامتین	۷۹۰
۴۲۸	عمرانی خواه جلیل	۷۳۵۷۸
۵۱۶	عمرانی زرندی فرشته	۴۹
۱۱۸	عمرانی هیکوئی سیداحمد	۳
۶۵۶	عموپوررراسته کناری فریبا	۷۸
۶۴۵	عموحیدری محمدرضا	۱۳۹۱
۷۵۵	عمورضائی مهناز	۴۳
۲۸۸	عموزاده بهرام	۳۸۷
۸۸۶	عموزاده عطااله	۱۵۱۴
۲۷۱	عموزاده ارانی پرویز	۱۳
۵۱۵	عمونیان سپیده	۲۴۴
۱۳۱	عمونی احمد	۵۲۱
۳۹۳	عمونی اسداله	۱۵۳
۴۹۷	عمونی علی محمد	۷۱۳
۲۹۴	عمونی مهران	۱۸۷۱
۳۸۹	عمونی قاجار علی رضا	۱۵۶۶
۴۹۰	عمونی مهماندوست حجت	۳۱۸۱
۶۶۱	عموکرمی محمدعلی	۷۷۷
۴۹۲	عمومی علیرضا	۷۶۷
۶۳۹	عمویی چرخاب عبدالحمید	۳۳۱
۲۴۱	عمید احسان	۹۹۲
۷۷۳	عمیدی افسانه	۲۶۳
۲۴۱	عمیدی عرفان	۴۱۳
۴۶۰	عنابستانی رمضانعلی	۸۳۰
۸۳۲	عنافجه حمید	۱۲۱۳
۹۵۳	عنایت سرخوش نرگس	۴
۳۱۷	عنایت نیا غلامحسین	۵۲۱۷۷
۹۳۲	عنایتی ابراهیم	۱
۷۲۹	عنایتی امنه	۴۶۲
۲۵۳	عنایتی پیمان	۵۱۰۰
۲۶۷	عنایتی کامیاب	۲۸۸
۶۳۷	عنایتی اسکندرکلائی عابدین	۳۳
۸۶۶	عنایتی راد مهدی	۲۴۸
۹۰۸	عنایتی قادیکلائی حمید	۱۱۵
۳۶۸	عنبرسر عبدالرضا	۳۲۳۴
۸۷۰	عندلیب ناصر	۱۵۴۲
۸۹۲	عندلیب فرد زهره	۸۶۹
۹۸۷	عندلیبیان ابوطالب	۲۱
۱۳۸	عندلیبیان محمدتقی	۵
۵۱۷	عندلیبی پدرام	۶۲
۶۴۸	عندلیبی تربتی علی اکبر	۵۳
۴۲۸	عنصری باسمنج خلیل	۲۷۴
۱۸۲	عوازی محمدباقر	۱۷۸
۹۳۹	عوض پورپروشی ابراهیم	۴۶۸
۵۶۱	عوض پورمشیزی رمضان	۶۹۴
۱۴۵	عوض زاده باروق پروین	۱۹۴۸۰
۱۵۹	عوض زاده مقدم برانعلی	۴
۴۲۸	عوض وردی علیرضا	۵
۳۹۶	عوضیان لهراسب	۵۸۲
۱۹۹	عوضی بهزاد	۲۸۷
۱۷۵	عوضی ابگرمی عبدالرحمن	۴
۹۰۶	عوضی کیاسرائی محمد	۸۴۶
۳۶۰	عوضی مالفجانی شهرام	۹
۹۳۰	عوضی مالفجانی عبدالحمید	۲
۸۷۵	عویدی سعید	۶۲۸۷
۴۱۶	عهدی ماشااله	۱۱۷
۱۱۶	عیاره فروش محمدرضا	۴۹۹
۸۶۶	عیاری گجلر کریم	۴۵۳
۴۶۰	عیدیان فریدون	۱۹۳
۸۰۳	عیدی رضاقلی	۲۷
۷۸۶	عیدی پورعطار نسرین	۸۳۷۴
۴۶۷	عیدی نجف ابادی اعظم	۲۳۳۰۲
۶۰۳	عیدی نژاد رامین	۱۳۰۷
۱۳۱	عیدی وندی سیاوش	۲۷۹
۱۴۳	عیسائی ابراهیم	۶۹۲
۶۸۵	عیسائی حمیده	۴۹
۲۲۲	عیسائی محمد	۱۷۸
۳۶۸	عیسوی علی ابادی یعقوب	۲۷۱
۸۶۵	عیسی ابادی بزچلوئی قدرت اله	۷۹۰
۸۰۴	عیسی پره عبدالحمید	۱۱
۵۱۳	عیسی پورشرف ابادی فریدون	۸۱۹
۸۱۱	عیسی زادگان عربعلی	۶۹۸
۸۹۱	عیسی زاده اطاقسرا رقیه	۱۳۰۶
۱۲۲	عیسی زاده سیاه خلکی سیدحسین	۶۳۹۷
۱۴۸	عیسی نژادبهمنشیری رضا	۱۶۱۲
۳۶۸	عیسی نصیری مجید	۶۱۸۶
۳۸۰	عیسی وند محمد	۱۴۷
۸۸۹	عیشی رضایی نسرین	۵۷۲
۱۹۲	عین الهی یداله	۲۷۷۸
۱۷۵	عینعلی اکبر	۲۹۴۷۵
۵۱۵	عینی پیمان	۶۷۷
۳۱۲	عینی گورجی نصرت	۱۲۸۴
۱۴۷	عیوض زاده ارانلوی کوچك محمد	۲۰۳۱
۵۱۵	عیوضی محمد	۲۰۴۸
۶۸۷	عیوضی محمداسمعیل	۴۸۸
۳۱۳	عیوضی مسعود	۳۷۳
۵۵۰	عیوضی برچلوئی حسن	۲۱۸۳
۱۲۵	عیوضی قراغیلی قوچعلی	۴۰۴
۱۲۵	عیوضی نی پیروز	۳
۲۹۸	عیوضی هل اباد شبیر	۸۱۶
۳۹۶	عیوقی تفتی محمدحسن	۳۵۲
۳۰۳	عیوقی تفتی محمدحسین	۳۱۱۴

غ

کد رشته	نام خانوادگی و نام	شناسنامه
۲۶۶	غازی زهرا	۱۰۴۲
۴۹۵	غازی اسکوئی پروین	۵۸
۶۸۱	غازی اصفهانی مجتبی	۲۵۷۷
۹۴۹	غالب ابوالفضل	۲۳۸۴
۸۵۸	غایبی بدرابادی طاهره	۱۷۰۱۷
۴۲۹	غبرانی رحیم	۴۲۰۹۸
۹۴۰	غبیشاوی مهین	۴۴۷۰
۹۴۴	غراب رامش	۷۰۰
۱۵۲	غراب علیرضا	۱۰۵۵
۹۴۵	غراب ناصرالدین	۵۱۶
۷۰۸	غرایاق زندی محرمعلی	۴
۴۲۴	غربانی رنجبر اکبر	۸۳۳
۵۷۶	غربسان روزبهانی محسن	۱۲۹
۲۰۴	غرقی میترا	۱۱۱۳
۶۰۳	غرویی ناصر	۶۹۴
۸۹۶	غروری شهین	۱۸
۸۵۹	غروی امنه	۲۴۳
۱۶۸	غروی حامد	۲۱۵۶۷
۴۹۱	غروی مجتبی	۹۸۳
۲۴۱	غروی محمدرضا	۲۰۸
۲۹۶	غروی نائینی حسینعلی	۲۴۸۲
۱۱۳	غروی نوری محمدارفع	۵۸۸
۶۵۱	غره باقی محمد	۲۴۳
۵۵۸	غریب زهره	۱۳۲
۶۹۸	غریب فاطمه	۱۴۵۵
۴۲۸	غریب پناه پرویز	۳۹۴۵
۳۴۳	غریب خواجه جواد	۱۱
۴۵۳	غریب زاده ژاله	۴۸۰
۲۸۲	غریب زاده فریبا	۳۵۸
۹۲۶	غریب نواز فریبا	۴۱
۵۶۸	غریبی قیصر	۴
۵۵۶	غریبی محمد	۸
۲۶۵	غریبی پیلمبرانی نادر	۶
۱۵۹	غریبی زیارتی مهدی	۱۵۵۳
۸۵۴	غریقی فرانك	۳۴۸
۱۲۶	غزالی عتیق احمد	۶
۵۷۱	غزاله جواد	۳۳۶
۸۵۶	غزالی اعظم	۳۴۲
۴۰۰	غزالی مطلق حسین	۴۷۲۶۷
۳۴۳	غزانی امام علی	۴۳۸
۲۵۸	غزل باش امیرمسعود	۸۸۸
۵۳۸	غزلی فروزان	۶۶۶۴
۲۴۲	غزنوی اسکوئی محمود	۳۵۵۷
۷۳۰	غصه زاده زهرا	۳۳۳
۳۱۵	غضنفری باقر	۱۱۹۸
۳۲۵	غضنفری حسین	۱۱۱۱۰
۱۸۱	غضنفری حمیدرضا	۴۲۸۴
۹۲۳	غضنفری فریبا	۱۰۴۸۴
۷۱۹	غضنفری مریم	۹۶۰۳
۵۱۵	غضنفری املش مهدی	۱۵۹۷
۷۱۹	غضنفری مجرد فاطمه	۱۳۱۶
۴۲۷	غضنفری نجف ابادی مهدی	۴۹۳
۳۳۲	غضنفری نصرابادی محمدرضا	۱۶
۵۷۰	غظنفری بهادر	۶۶۲
۴۱۲	غفاربور محسن	۵۱۷
۲۵۷	غفاربور محمد	۱۰۶۶
۱۱۷	غفاربور مهرداد	۴۴۳
۴۲۳	غفاربوراق قلعه کریم	۳۰۱۷
۶۱۳	غفاربوردستجردی علی حسین	۴۹۴۵
۷۶۳	غفارزادگان رفیع	۱۲۵
۳۸۰	غفارزاده شبستری ایرج	۸۸۸۳
۵۴۲	غفارزاده نمازی اعظم	۷۱
۷۴۷	غفارزاده نمازی علیرضا	۴۵۵۰
۵۶۱	غفارنژاد محمدجواد	۲۵۱
۲۴۱	غفارنیا رضا	۶۳۴۰
۲۸۲	غفارنیامعنوی محمد	۱۳۲
۹۳۰	غفاروند فرزین	۴۱۹
۷۹۲	غفاریان احمدرضا	۱۰۹
۶۰۲	غفاریان علی	۶۷۳۴
۲۴۱	غفاریان علی رضا	۱۰
۳۵۲	غفاریان عیسی	۲
۱۴۹	غفاریان مسعود	۱۹۴۹
۴۷۸	غفاریان ابتدائی علی	۴۵۴۵۹
۴۱۴	غفاریان حسینی جواد	۳۹۳
۷۸۱	غفاریان خباززاده مشهدی محمد	۱۰۶۴
۲۸۲	غفاریان روح پرور کاظم	۹۵۷
۶۶۸	غفاریان شیرازی حبیب رضا	۱۱۰۹
۶۳۹	غفاریان صالحی نژاد حسین	۱۳۱۷
۷۷۶	غفاری ابراهیم	۴۳۲
۹۳۰	غفاری اسمعیل	۵۷۷
۳۱۳	غفاری امین	۳۹۹۰
۱۱۹	غفاری جواد	۴۴۶
۴۲۳	غفاری داود	۱۰۶۹۸
۹۲۶	غفاری سهیلا	۱۳۳۲
۵۱۳	غفاری سیدمحمدعلی	۷۲۶
۵۷۶	غفاری شهرام	۱۰۹۳
۵۱۱	غفاری شهرزاد	۶۰۲
۴۸۰	غفاری عادله	۵۹۴
۱۷۱	غفاری عباس	۱۰۲۵
۸۱۰	غفاری عباس	۶۷۷۷۵
۳۵۰	غفاری عبداله	۱۸۰۴۹
۴۲۴	غفاری علیرضا	۵۲۰
۵۲۰	غفاری علی	۵۰۳
۱۱۱	غفاری کتایون	۹۵
۹۲۸	غفاری مجتبی	۱۷۵۶
۱۹۴	غفاری محمدعلی	۱۰۸
۸۳۵	غفاری مژگان	۲۰۴۰
۴۶۳	غفاری مسعود	۳۷۵۹
۶۷۱	غفاری مصطفی	۱۸۶۹
۳۵۱	غفاری منصور	۲۲۲
۳۵۵	غفاری نعمت	۳۲
۲۲۶	غفاری اصل مجتبی	۲۷۷۳
۴۵۳	غفاری باویل علیائی عباس	۱۶۱۰
۱۲۸	غفاری پورصالح امیر	۱۳۷۵
۱۹۹	غفاری توللو مختار	۱۷۳
۷۱۳	غفاری خیبصی زهره	۳۹
۵۱۵	غفاری خیبصی فیروزه	۶۶۱۸
۴۹۴	غفاری دستجردی ولی اله	۱۰۰۱
۱۵۶	غفاری ساروی حامد	۳۰۹
۱۲۴	غفاری ستوبادی حسین	۱۰۵۳
۱۰۲	غفاری خفرزاد رشید	۶۹۹
۶۹۲	غفاری فوزی شهناز	۶۶۱
۲۷۲	غفاری متین علی رضا	۳۱۸
۳۹۴	غفاری مرقی عبدالحسین	۱۵۱۰۳
۷۷۳	غفاری نوبن سخاوت	۱
۱۲۱	غفاری هریوند باهره	۶۱۲
۹۲۵	غفاری هشجین جاوید	۲۷۲۰
۵۱۵	غفاری همدانی سیدمحمدرضا	۸۳۳
۱۵۹	غفرانی حسین	۲۳۳
۲۸۱	غفرانی ابوری علی اکبر	۲۴
۶۶۹	غفلتی محمود	۴۴۹۱
۳۲۶	غفوره شعبانعلی	۶۳۲
۹۲۹	غفوریان سهیل	۱۳۷۶
۹۲۸	غفوریان بروجردنیا نسرین	۴۸۶
۱۵۷	غفوریان پاکدل حمیدرضا	۷۳۶
۸۹۷	غفوریان شاگردی امیر	۶۴۷۸۶
۳۶۰	غفوری سیدسعید	۷۲۶
۷۳۵	غفوری شادمان	۱۰۲۰۹
۴۶۹	غفوری عباسعلی	۹۸۰
۳۶۲	غفوری عطااله	۷۱۸
۹۰۹	غفوری علی اصغر	۲۹
۵۶۹	غفوری محمد	۱۴۱۹
۵۷۰	غفوری همایون	۱۴۴۲
۳۳۳	غفوری چیانه حسین	۵۹۹
۳۰۶	غفوری حقیقی احمد	۷۲۳۰۶
۷۰۵	غفوری ده مجنونی فاطمه	۵۰۶
۱۰۵	غفوری راینی نرگس	۲۹۷
۲۹۹	غفوری شهمیرزادی محمدمهدی	۶۸۰۲
۹۱۴	غفوری علی اباد علی	۴۶۰
۶۳۳	غفوری فر علی	۶۹۹
۶۰۲	غفوری لاری موهبت	۲۳۰
۱۴۴	غفوری منش اسمعیل	۱۷۷
۴۹۰	غلیاف محمود	۵۱۲
۴۳۳	غلامپوربانوجی بهمن	۵۲۲
۹۲۱	غلامپوردرزی راضیه	۱۰
۶۸۱	غلامپورسیگارودی رامین	۵۶۰
۴۷۷	غلامپورکشونیه معصومه	۹۶۱
۲۸۶	غلامحسن فخرابادی حمیرا	۲۲۸
۳۵۲	غلامرضازاده بوسفی رحمان	۲۰
۵۵۵	غلامرضائی مجتبی	۶۷۵
۶۰۹	غلامزاده بهی امراله	۶۴۴
۸۷۷	غلامعلی زاده رضا	۲۷۸۶۹
۵۹۳	غلامعلی زاده اهنگر احمد	۱۰
۴۳۲	غلامعلی نژادمحمدی محمود	۱۰۳۳
۶۰۴	غلامیان رضا	۲۷۷
۴۶۹	غلامیان پور حبیب اله	۱۳
۷۲۹	غلامیان خالدابادی رویا	۱۳۷۹
۱۶۷	غلامی ابراهیم	۱۸۹۹
۴۶۰	غلامی احمد	۲
۶۶۹	غلامی احمد	۷۷
۵۷۰	غلامی اعظم	۳۲۴۶۱
۳۹۷	غلامی امیدعلی	۶۹۷
۱۷۲	غلامی پرویز	۱۹۷۱
۱۰۶	غلامی جمشید	۲۵۶۶
۸۸۵	غلامی جواد	۳۹۲
۸۹۴	غلامی جهانبخش	۲
۲۹۳	غلامی حسن	۶۹۸
۱۲۷	غلامی حسین	۶۲۳۴۹
۵۵۷	غلامی حسینعلی	۶
۷۵۷	غلامی حمیده	۴۹۳۹۸
۴۷۷	غلامی رقیه	۲۳۷۱
۲۱۴	غلامی سعید	۲۸۷۵
۶۵۲	غلامی سیدحسین	۱۶۱۱
۸۲۰	غلامی صدیقه	۱۳۴۹
۵۵۹	غلامی عباس	۶۶۲
۳۶۰	غلامی عباسعلی	۵۵
۶۳۷	غلامی عباسعلی	۳۷۲
۴۶۰	غلامی عبدالرضا	۳۳
۹۳۵	غلامی علی	۲۲
۲۶۹	غلامی علی اصغر	۱۲۲۳۹
۶۰۳	غلامی علی رضا	۵۴۱
۲۱۲	غلامی عیسی	۴۲۰
۸۴۳	غلامی عین اله	۲۲۰۹۳
۸۸۵	غلامی غفور	۷۹۱
۶۸۲	غلامی غلامرضا	۲۷
۵۱۲	غلامی غلامرضا	۳۷
۸۷۱	غلامی فرشته	۲۹
۲۶۷	غلامی قدرت اله	۹۷۶
۶۰۲	غلامی محبوبه	۳۲۳
۱۵۶	غلامی محمد	۹
۹۲۱	غلامی محمدحسین	۲
۲۰۴	غلامی محمدحسین	۱۳۵۴۳
۹۱۴	غلامی محمدمهدی	۹۲۵
۴۲۰	غلامی محمود	۸۲۷
۱۹۱	غلامی محمودرضا	۱۱۸۰
۲۷۷	غلامی مرتضی	۵
۱۶۲	غلامی مسعود	۵۷۱
۹۵۳	غلامی معصومه	۴۵۷
۷۰۴	غلامی معصومه	۵۶۵
۳۷۷	غلامی منوچهر	۸۹۰
۶۰۴	غلامی مهران	۱۰
۸۳۸	غلامی نرگس	۱۰
۴۵۵	غلامی نقی	۱۵۷۳۲
۸۳۱	غلامی ابراهیم اباد حسن	۴۳۲
۳۶۰	غلامی ابسردی علی ناظم	۲۷۲
۹۳۳	غلامی ابیز علیرضا	۴۶
۳۵۹	غلامی احمداباد ادینه محمد	۳۴۲
۴۲۶	غلامی اصل شهرام	۲۸۰۱
۲۸۹	غلامی پایهان علی مراد	۹
۳۲۱	غلامی پوربرمکی زاده محمدرضا	۴۶
۱۱۶	غلامی تازه شهری شیوا	۲۶۷
۹۴۵	غلامی تیله بنی محمدعلی	۶۰۳
۶۰۱	غلامی چالشتری اردشیر	۸۶۳
۹۲۸	غلامی چالشتری حسین	۶۲
۳۱۴	غلامی چناران محمد	۱۲۹۱۲
۱۰۵	غلامی چوبر حمزه	۹
۱۵۶	غلامی چهکند علیرضا	۸
۶۴۱	غلامی حسین اباد فاطمه	۳۰۵۹۳
۵۱۷	غلامی حسین اباد فرود	۱۴
۹۰۹	غلامی خوشدونی فراهانی مهین	۳۲۶
۶۵۷	غلامی درگاه زهرا	۹
۹۲۱	غلامی دیلمی طاهره	۲۷۸۹
۲۶۴	غلامی ذاکری منصور	۴۷۶
۵۵۹	غلامی رستم حسین	۱۰
۱۴۹	غلامی زنگلانی ایرج	۷۸۸
۸۷۵	غلامی سجادیه رحمت	۹۲۰
۲۱۰	غلامی سجادیه مهدی	۸۲۷
۶۶۶	غلامی سلطانمرادی مجید	۳۳۲
۶۸۹	غلامی فانی معصومه	۷۳
۷۷۷	غلامی فخبی حمید	۲۷۷۸۳
۳۴۸	غلامی کناری علیرضا	۱۵۳
۳۲۴	غلامی متکی عباس	۸
۳۹۵	غلامی منفرد مهدی	۳۹۳۱
۸۴۳	غلامی مورچه خورتی محسن	۵۷۲
۳۵۵	غلامی موشتگاهی احمد	۳۳۸
۶۰۹	غلامی نژاد خسرو	۴۸۴۴
۸۷۵	غلامی نوبهجاری ماهرخ	۷
۲۰۵	غلامی وداد رضا	۱۵۳۳
۱۵۴	غلامی ویسی محمد	۴۲۰۴
۲۶۲	غلام پور احمد	۳۸۶۴
۲۴۳	غلام پور ایمان	۱۵۶۷
۵۱۶	غلام پور زهرا	۱۳۲۷
۵۱۳	غلام پورازیر حسین	۱۷۰۵
۵۷۰	غلام پوردهکی مازیار	۵۰۵
۱۶۷	غلام حسین پورانوری علیرضا	۴۲۷
۹۱۷	غلام درویشانیری اتیه	۴
۹۲۹	غلام رضاشیرازی مجید	۱۶۰۲
۶۰۳	غلام زاده بیرسرائی طاهره	۶۷۱
۸۸۵	غلام زاده دهج عباس	۲۶۶۲
۴۱۳	غلام قاسمی سعید	۹۶
۴۰۵	غلام نژاد بهمن	۶۱۰
۳۵۱	غلام نژاد نجفعلی	۳۸۴
۳۲۳	غلام نیا حسین	۱۲۴
۲۵۸	غنائی رضا	۷۲۵
۶۸۰	غنائی مهدی	۷۵۹
۳۴۹	غنمی جواد	۶۲۲
۸۶۶	غنمی نصراله	۶۳۸
۳۲۶	غنیان اسماعیل	۱۶۳
۶۷۹	غنیمت بغداداباد محمدحسین	۶۲
۴۰۵	غنی پورمیبدی عبدالمحسن	۳۷۵۴
۸۷۸	غنی زاده اسمعیل	۷۹۴
۳۶۲	غنی زاده داود	۴۶۹۷
۲۴۰	غنی زاده کامی	۳۱۸
۹۲۵	غنی زاده نسرین	۱۲۶۵
۸۲۲	غنی زاده طباخ مینو	۸۸۸
۲۴۴	غنی زاده فر فرهاد	۲۷۹
۵۰۸	غنی زاده یزدی محمد	۴۷۷
۲۶۱	غواص کناری غلامعباس	۱۶۸
۹۳۷	غوربانی محموداباد علی محمد	۱۸۹۱
۳۴۰	غیاث ابادی عباس	۹۳۲
۲۲۰	غیاث ابادی فراهانی قاسم	۲۴۰
۵۷۵	غیاث یزدی مهران	۴۴۰
۳۵۳	غیاثوند علیرضا	۱۸۸
۸۰۲	غیاثوندمحمدخانی جلال	۴۸۱۲
۳۷۹	غیاثی سیدمحمد	۲
۳۰۴	غیاثی اناری علیرضا	۱۹۴۷۶
۲۵۸	غیاثی ثانی مهدی	۳۹۳
۳۲۲	غیاثی طبری سهیل	۲۴۶۱
۶۰۸	غیاثی مریم	۳۵۱
۷۴۳	غیبی پروانه	۵۱۰۱
۱۱۰	غیبی تانیس	۳۳۴۶۴
۸۲۸	غیبی حکیمه	۴۷۰
۱۶۳	غیبی رامین	۷۳۷
۷۷۳	غیبی رسول	۳۳
۲۶۷	غیبی رویا	۵۲۲
۵۶۴	غیبی شیوا	۴۲۳۴
۳۰۶	غیبی غلامحسین	۶۹۴
۶۱۱	غیبی فریبا	۱۳۸
۴۱۳	غیبی محسن	۵۴۹
۹۴۳	غیث پورلطف ابادی طیبه	۲۱۱۱۹
۷۵۵	غیرتمند شیما	۵۳۴۸۱
۲۴۸	غیرتمندبالو چنگیز	۲۳۵۰
۴۶۰	غیور سوسن	۶۵
۶۵۷	غیوراذر معصومه	۳۰۴۳
۶۱۰	غیورنجف ابادی اکرم	۳۴۴
۲۶۶	غیوری ثالث مجید	۱۳۱
۲۶۷	غیوری مطلق امیرحسین	۶۳۵۴

ف

کد رشته	نام خانوادگی و نام	شناسنامه
۵۱۵	فاتح ابوالفضل	۶۹۳
۴۹۰	فاتح منصوره خانم	۶
۴۶۱	فاتح نسرین	۳۴۲۷
۸۱۳	فاتحی عباس	۳۰
۹۲۹	فاتحی عبدالکریم	۲۰
۵۱۵	فاتحی محمد	۱۲۴۳
۷۷۸	فاتحی منصور	۳۵
۲۱۸	فاتحی بروجنی سیروس	۴۴۸
۶۳۶	فاتحی بیکائی رحمت اله	۷
۶۸۳	فاتحی بیکائی علی اصغر	۵۶۵
۹۶۰	فاتحی بیکائی مرتضی	۱۷۴
۶۵۰	فاتحی ترشیز علی	۹۶
۷۱۳	فاتحی حسن اباد حمیرا	۱
۵۷۳	فاتحی حسن اباد معصومه	۳۹۵
۳۰۶	فاتحی کورانیم حمداله	۱۲۲۹۳
۱۵۶	فاتحی لنگرودی حمید	۴۲۴۴
۲۳۳	فاخری امین	۶۲۹
۱۲۱	فاخری اقدم ارزو	۵۵۲۰
۳۶۹	فارابی خانقانی عباس	۵۱۶
۶۵۵	فارابی شه عادل علیرضا	۳۲۸
۹۳۴	فارسیان تکتم	۶۲۶۳۳
۳۸۴	فارسیان محمدعلی	۶۰
۴۹۴	فارسیانی لیلا	۸۰
۶۲۷	فارسیجانی مجتبی	۲۱۶
۶۵۶	فارسی اقدس	۳۵۱۳
۲۰۹	فارسی برازجانی محمودرضا	۴۴۵۲۶
۵۹۲	فارسی بلوچ مجید	۶۳۴۷۰
۸۰۵	فارسی دورکی مژگان	۴۶۲
۹۴۴	فارقی معصومه	۳۵۳
۵۵۲	فاروقی فرانك	۴۹
۲۶۰	فاریابی فروغ	۵۸
۹۲۱	فائزی بروین	۱۱۲۴
۲۱۸	فائقی سیدمحسن	۴۱۳
۸۲۴	فائیض سرخابی عذرا	۵۹۴
۲۲۴	فاسونیه چی علیرضا	۱۱۶۳
۱۸۸	فاضل حسن	۲۱۶۲
۶۰۰	فاضل سعید	۲۹۸
۷۱۳	فاضل فرانك	۶۸۹
۶۳۹	فاضل زاده عبدالمجید	۲۸۶۵۶
۳۰۳	فاضل زاده مرتضی	۷۰
۲۷۰	فاضل زاده سوادکوهی فرضعلی	۶۲
۹۴۰	فاضل علیزاده ملیحه	۳۴۵۷
۵۳۴	فاضل فرد جواد	۴۵۹
۲۱۱	فاضل نجف ابادی حمید	۲۷۳
۸۰۱	فاضل نجف ابادی فاطمه	۲۶۱
۵۵۸	فاضل نجف ابادی فرزین	۱۵۸
۴۷۵	فاضل نجف ابادی مجید	۲۷۴
۶۰۵	فاضل نجف ابادی مهناز	۲۴۰۲۲
۱۴۹	فاضل نیا مرجان	۲۲۱۱
۹۰۶	فاضل یزدی مهرداد	۲۹
۶۰۲	فاضلی بژمان	۱۴۶۲
۸۷۲	فاضلی ژاله	۳۵۵
۵۴۲	فاضلی

فهرست اسامی پذیرفته شدگان رشته های مختلف گروههای آزمایشی علوم ریاضی و فنی، علوم تجربی، علوم انسانی و هنر امتحان گزینش دانشجو برای دانشگاهها و مؤسسات آموزش عالی کشور در سال تحصیلی ۶۶-۱۳۶۵

کدرشته	نام خانوادگی و نام	شناسنامه
۵۱۵	فلاح اردبزی محسن	۷۲۷
۱۳۱	فلاح انداواری علی محمد	۹۲۶
۶۰۷	فلاح بور مژگان	۲۳۸
۴۶۰	فلاح تفتی اقبال	۶۹۷۴
۶۴۷	فلاح تفتی جلیل	۶۱۴
۸۴۲	فلاح تفتی شایسته	۳۷
۳۴۹	فلاح تفتی علیرضا	۳۰۱
۵۰۹	فلاح تفتی فاطمه	۱۵۶۷
۹۵۷	فلاح تفتی فروزان	۲۷۶
۹۵۹	فلاح تفتی محمدعلی	۱۶
۵۱۰	فلاح تفتی مهتاب	۲۳۹۸
۶۹۰	فلاح تفتی نجم السادات	۱۱۴
۲۲۷	فلاح تقی پور محمدتقی	۲۲
۹۳۴	فلاح توتکار حجت	۵
۸۴۴	فلاح حسین ابادی محمود	۳
۱۴۲	فلاح دوست نصیرمحله شاهرخ	۲۱۲۱
۴۹۱	فلاح دیوکلائی احمد	۳۸۲
۸۱۱	فلاح زاده رحمت	۳۴۶۹
۱۴۵	فلاح زاده لیدا	۱۰۶۷
۶۹۸	فلاح زاده چینیجانی فروغ	۲۷۷
۶۰۲	فلاح زاده شهرکتی فضیلت	۱۴۲۴
۸۸۸	فلاح سیاهکل محله رقیه	۲۰۷۷
۳۹۵	فلاح طلب سیاهگورابی محمدرضا	۵۵۵
۶۴۶	فلاح طوسی عباس	۹۹۴
۱۸۲	فلاح عباس ابادی محمدرضا	۲۴۶۳۸
۳۶۵	فلاح علی ابادی عباس	۲۶
۸۲۴	فلاح فر هدیه	۲۷۹
۷۷۱	فلاح کیاسری ابوالقاسم	۱۵
۱۰۷	فلاح گیلوانی غلامرضا	۳۳۸۹
۸۰۲	فلاح مراد ازدر	۴
۷۶۸	فلاح مسشی هوشنگ	۱۰۰۷۰
۱۵۶	فلاح مهرجردی علی محمد	۲۱۴
۵۸۴	فلاح مهرجردی محمدصادق.	۲۲۹۸۴
۸۴۸	فلاح مهرجردی محمدکاظم	۷۳۲
۹۵۹	فلاح نژاد فرزانه	۲۶۳۴۴
۳۰۴	فلاح نژاد محمدحسین	۷۵۸
۲۰۷	فلاح نیا مجید	۹۷۸
۶۴۳	فلاح هرائی حمید	۴۹۰۹
۲۴۸	فلاح یخدانی احمدعلی	۴
۴۲۷	فلاح یخدانی احمدعلی	۵
۵۲۴	فلاح یخدانی علی	۹۷۲
۵۰۹	فلاحبورکوتنایی سیما	۹۲۷
۱۲۲	فلاحتکاررودسری احمد	۳۷۸
۸۶۷	فلاحتی حسن	۳۱۵
۹۵۵	فلاحتی محمدعلی	۸۷۳
۲۴۴	فلاحتی مهدی	۳۱۵۴
۹۴۱	فلاحتی اوشیبی علی محمد	۷۳۴
۳۶۱	فلاحتی نژاد مهدی	۸۶
۱۴۷	فلاحیان طاهره	۵۰۴
۸۷۳	فلاحیان قاسمعلی	۳۰۵۹
۶۲۷	فلاحیان نجف ابادی رضا	۴۹۱
۴۲۸	فلاحی حسن	۶۱۷
۱۵۸	فلاحی حسین	۴۲۳۷
۶۰۶	فلاحی روزبه	۱۳۶۹
۲۶۰	فلاحی سارا	۱۴۳
۱۸۸	فلاحی عبدالحسین	۴۰۵۷
۵۸۸	فلاحی فاطمه	۶۸۸
۷۰۳	فلاحی فتح اله	۲۳
۸۹۷	فلاحی هما	۵۲
۹۱۷	فلاحی خشت مسجدی مهناز	۲۹۶۴
۱۰۱	فلاحی سامیران کرم	۴۷۰
۵۱۷	فلاحی واسکسی رضا	۱۳۱
۴۴۲	فلاطونی ابراهیم	۷۷۲
۸۸۴	فلاطونی فاطمه پروین	۲
۸۷۳	فنائی سیدمجتبی	۲۱۷۸
۷۱۳	فنائی محمدصادق	۸۹۱۰
۲۹۱	فنایی محمدرضا	۱۳۵۶
۷۵۳	فنجانچی رهنما رضوان	۲۰۹۹
۳۸۴	فندرسکی رمضان	۷۹
۹۵۳	فنودی علیرضا	۱۴
۸۰۲	فوادیان فریبا	۴۷۲
۲۸۹	فوجی ابوالقاسم	۶
۲۶۰	فودازی محمد	۲۷۷۵۸
۷۴۴	فولادزاده محمدرضا	۷۵
۷۸۶	فولادگر فروغ	۴۳۳۴۸
۶۰۱	فولادوندی رامین	۴۴۴
۵۷۰	فولادیها حمیدرضا	۵۰۸
۹۲۱	فولادی خدیجه	۳۸۴۳
۹۴۶	فولادی فاطمه	۱۵۶
۷۶۸	فولادی فرهاد	۵۰۰
۲۰۱	فولادی بردسیری رمضان	۶۷۹
۲۷۴	فولادی پناه بهروز	۱۲۱
۹۳۱	فولادی پناه علی اصغر	۷۲۳۶
۱۹۷	فولادی زاده امیرحسین	۳۴۶
۸۵۶	فولادی سوادکوهی باقر	۱۵۸
۳۴۹	فهام عبداله	۱۸۶۶۶
۶۰۲	فهام محمدمحسن	۹۷۱
۹۲۶	فهدپور شهلا	۳۴۵
۳۹۱	فهزادی حمیدرضا	۱۷۱
۴۶۰	فهمیده محمدرضا	۴۷۰
۵۷۲	فهمیده کبیری حشمت سادات	۱۲۲۴
۳۱۸	فهمیده رحدت علی	۶۸۳
۲۹۴	فهمی حشیانی محمد	۳۶۰۱
۱۳۵	فهیمی بابك	۴۳۷۹
۵۷۰	فهیمی سهیل	۲۶۴۱
۸۹۶	فهیمی عزیزاله	۲
۲۹۸	فهیمی فربد	۹۷۹
۲۹۱	فهیمی ازاد محسن	۲۸۸
۸۳۲	فهیمی رودبشتی فریبرز	۲۶۹۴
۳۹۳	فهیمی شاکر حمید	۱۸۴
۸۸۲	فهیمی علی اباد برات اله	۴۳۶
۹۲۶	فهیم شهرزاد	۱۶۱۳۴
۴۶۰	فهیم علیرضا	۴۲۰
۱۲۸	فهیم دوغ ابادی فرامرز	۲۷۱۳
۵۱۵	فیاض حسین	۷۰۱
۴۰۱	فیاض سیدمحمدرضا	۵۴۰۶
۹۴۵	فیاض عباس	۱۹۶۳۶
۳۸۴	فیاض محمدباقر	۴۹۷۰
۶۸۵	فیاض محمدرضا	۳۸۳۱
۲۴۶	فیاض بردبار طلعت	۳۲۱۱۴
۳۱۳	فیاض منش فرید	۳۱۶۶۵
۲۱۸	فیاضبان محمدکاظم	۳۰۸
۸۷۶	فیاضی اشرف	۷۳۴۴
۹۳۴	فیاضی عمادالدین	۵۸۳۲
۴۰۲	فیاضی محمد	۵۳۹
۶۸۸	فیاضی محمدرضا	۱۴۵۰
۶۳۷	فیاضی نادر	۱۷۶
۶۵۵	فیاضی سرابی ریاب	۴۸۶
۹۱۳	فیاضی ششده علی	۲۱۴۱
۵۹۹	فیانگل بژمان	۱۶۹۲
۲۸۳	فیروز وحیدرضا	۸۲۹
۲۶۴	فیروزابادی سیدمحمد	۶۲۷
۲۴۳	فیروزابادی سیدمفتاح الدین	۶۲۲
۳۰۲	فیروزابادی محمدرضا	۴۰۵
۱۶۴	فیروزان مهرداد	۶۹۹
۱۳۹	فیروزبخت شهرام	۴۰۷
۹۲۳	فیروزبخت فاطمه	۷۰۴
۱۶۴	فیروزبختیان جهرمی مسعود	۶۸۰
۱۶۵	فیروزبخش عبدالرضا	۱۲۹
۴۲۹	فیروزپورکشابه امان اله	۱۹۲
۹۲۳	فیروززاده عبدالرحیم	۸۵۱
۴۶۰	فیروزفر فرزانه	۳۳۶
۸۳۹	فیروزکلائی مریم	۲۲۴
۲۸۰	فیروزکوهی حمیدرضا	۷۳۶
۳۳۱	فیروزکوهی منصور	۴۶
۵۶۰	فیروزکوهی مقدم فریبا	۱۴۲۹۸
۳۲۹	فیروزکوهی مقدم مرضیه	۱۵۳۷۷
۲۴۸	فیروزمند صادق	۶۷۰
۹۳۳	فیروزه علی اصغر	۲۰۷۱۲
۳۱۴	فیروزه ای حسینعلی	۱۲۸۹
۵۷۰	فیروزیان حسین	۳۵۰
۸۵۸	فیروزیان حاجی غلامرضا	۱۱۳۴۰
۸۳۸	فیروزیزدی ربابه	۴۱۷
۳۲۰	فیروزی ابراهیم خلیل	۳۳۹
۲۸۲	فیروزی حسین	۵۹۸
۲۸۶	فیروزی حیدر	۶۷۳
۵۴۲	فیروزی شهلا	۲۶۹
۷۳۱	فیروزی صدیقه	۶۱۳۰
۸۵۳	فیروزی عبدالرحیم	۷۷۴
۱۵۵	فیروزی عبداله	۵۵۸
۲۳۱	فیروزی علی	۴۵۲
۸۶۲	فیروزی فاطمه	۸۹۵۱
۶۳۷	فیروزی فرزاد	۴۸۱
۵۷۱	فیروزی فریبا	۱۷۹
۴۰۶	فیروزی محمود	۲۸۶
۳۷۸	فیروزی ناصر	۸۲
۳۱۹	فیروزی بداله	۷۷۰
۷۴۸	فیروزی فردجهرمی بهروز	۱۰۹۳
۶۲۲	فیروزی فسایی زاده بدرالسادات	۱۱۰۸۷
۴۵۱	فیروزی مجنده بهنام	۱۰۵۶
۲۹۵	فیروزی مهر حسن	۳۰۳
۳۸۸	فیروزی نظام ابادی ابوالفضل	۱۰۲۰
۲۰۰	فیزابی بهرام	۹۷۴۹۹
۷۶۸	فیض فاطمه	۲۲۹۱
۹۱۰	فیض مریم	۵۲
۹۳۴	فیض ابادی حسین	۱۴۶۹
۱۱۰	فیض ابادی عذرا	۱۸۸
۲۴۱	فیض ابادی ثانی سیدذبیح اله	۲۶۳
۹۰۸	فیض اله حاصل	۷۸۱
۸۲۱	فیض اله زاده حاصل قوبی سولماز	۶۶۹
۷۷۳	فیض بخش عباس	۷۳۶
۵۲۲	فیض بخش واقف خاطره	۴
۸۳۳	فیض درگاه لیلا	۷۰۰
۲۸۲	فیض دیسفانی محسن	۴۷۲
۱۶۴	فیض زاده بهزاد	۶۸۶
۸۷۵	فیض مرندی کیوان	۹۹۳
۶۵۴	فیضیان نوشین	۱۲۰۵
۲۸۹	فیضی حجت اله	۳
۹۵۶	فیضی رمضان علی	۲۹۳
۷۶۸	فیضی مژده	۹۴۰
۳۴۹	فیضی نصرت اله	۶
۲۶۳	فیضی تپه خور اسمعیل	۲۴۸
۷۱۳	فیضی نکانتبه اسماعیل	۵۲۱۷
۶۷۸	فیضی خانکندی ایرج	۵۷۳
۴۳۱	فیضی شعاراشتجرانی اسداله	۵۵۱
۵۵۹	فیضی لیقوان علیرضا	۱۲۰۱
۴۶۰	فیضی لاتین علی	۱۱۵
۴۳۰	فیضی نیا مجید	۱۷۸
۹۸۸	فیلی علیرضا	۴۳۰
۱۷۰	فیلی زاده غلامحسن شایان ـ	۱۸۴
۶۲۳	فیلی زاده مسرت شعف ـ	۷۳۷۳
۳۸۲	فیوج محسن	۱۹۶۳
۷۶۴	فیوضی اختیاری علی	۱۶۲

ق

کدرشته	نام خانوادگی و نام	شناسنامه
۳۵۹	قاانی نادر	۷۰۰۵۱
۷۶۶	قابل شمس الدین	۲۸۰
۹۲۷	قاجارگر مرتضی	۵۷۵
۴۱۴	قادرابادی جواد	۲۰۲
۵۵۱	قادربناهی محمدرضا	۲۵۵
۸۰۱	قادرمزی عبدالاله	۱۱۱
۵۷۰	قادریان سیدمحمدحسین	۵۰۸۲۷
۵۸۰	قادریان فریبا	۵۱۶۰۹
۹۰۶	قادری اعظم	۸۱۲
۹۳۴	قادری تیمور	۲۱۸۹۴
۹۴۰	قادری رضا	۱۰۶۸
۸۳۹	قادری سادات	۱۴۸۲
۸۵۰	قادری سعید	۱۰۹۳
۶۸۸	قادری سهیلا	۱۳۴
۳۸۴	قادری سیدجواد	۵
۱۷۳	قادری عبداله	۱۳۳۲۹
۱۵۷	قادری عطااله	۷۱۹۶
۶۵۵	قادری فاطمه	۳
۵۵۱	قادری فروزان	۳۰۸
۱۹۹	قادری ماشااله	۱۳
۳۲۶	قادری محمد	۲۱۵۱
۱۱۴	قادری محمدعلی	۴۲۷۷
۶۳۷	قادری مژگان	۴۵۷
۷۷۶	قادری یافتی هادی	۱۱۸۰
۸۵۲	قادری بالوجه علی	۶۹۵۲۴
۲۲۲	قادری برمی سیروس	۹۴۲۷
۹۲۳	قادری چوبینی علی همت	۴۲
۴۲۹	قادری خیرابادی سیداسمعیل	۱۷۵۶
۹۳۰	قادری زفره محمدعلی	۹۳
۳۰۱	قادری عرقطور حسین	۱۷۳۴
۸۹۴	قادری فدافن سیدابوالفضل	۴۲
۳۴۵	قادری مقدم نصرت اله	۸
۲۶۰	قادری ورکانی محمدعلی	۴۱۶۷
۲۲۱	قادری یگانه محمد	۵۳۴۵۰
۷۲۹	قادی ملیحه	۱۸۱۴۸
۲۵۸	قارونی اصفهانی محمد	۱۵۰
۸۰۱	قاری محمدرضا	۹۶
۱۴۲	قاری زاده محمدباقر	۳۱۸۷
۳۲۸	قاندامینی سعید	۱۹
۸۱۲	قاندی حسین	۴۱۶
۸۹۶	قاندی محمدرضا	۱۷
۱۴۱	قاندی ناصر	۷۳۱
۲۰۷	قاندی اسفنجانی عبدالرسول	۶
۶۹۰	قانلی سعید	۵۰۲۳۰
۲۴۰	قانمیان نژادامیری حسین	۱۷۹
۴۳۵	قانمی سیدزین العابدین	۶۴
۲۷۷	قانمی سیدناصر	۴۱
۶۴۶	قانمی علیرضا	۹۸۱
۶۹۳	قانمی محمدرضا	۳۵۱
۳۹۵	قانمی محمود	۳۲۸۵۴
۷۵۶	قانمی ویدا	۵۹۲
۲۷۶	قانمی اسکوئی سیداحمد	۴۸
۲۸۶	قانمی نسب علی رضا	۳۲۲
۱۳۵	قانم پناه تاج ابادی بداله	۵
۵۱۵	قانم مقامی امیربابك	۲۲۶۰
۸۹۷	قانم مقامی سیدرضا	۲۴۷
۲۳۱	قانم مقامی سیدعلی	۶۰۹۷۹
۸۰۱	قانم مقامی سمیرمی نسرین	۷۱
۷۱۳	قانم مقامی فراهانی سیدغلامرضا	۳۳۳
۳۲۹	قانینی حصارونیه اکبر	۱۶۴
۲۷۵	قاسمپور خسرو	۴۲۰
۲۴۷	قاسمپورقادیکلائی کیومرث	۴۹۳۸
۶۷۹	قاسمپورقنوانی قدرت اله	۶۷۲
۶۷۹	قاسمپورمرادی سیدحسین	۸۹۷
۳۷۸	قاسمپوری سیدمحمد	۵۳۹۴
۹۲۲	قاسمعلی دهنه ای جابر	۳۸۲۵
۲۴۹	قاسمعلی زاده حسن	۶۵۵
۳۶۱	قاسملو محمود	۷۶۰
۳۰۶	قاسملوافشار عبدالحمید	۲۷۷۵
۷۱۳	قاسمیان شرمینه	۱۴۸۸
۸۱۳	قاسمیان محمد	۳۹۷
۳۶۰	قاسمیان مسعود	۶۰۶
۴۱۹	قاسمیان بهابادی محمدعلی	۴۸۷
۹۵۸	قاسمیان دهاقانی علی اکبر	۹۱
۴۲۸	قاسمیان سوربنی عزت اله	۱۵۳
۷۱۳	قاسمیان قوچه بکلو محرم	۹۵۸۳۷
۶۴۲	قاسمیان مقدم صفیه	۷۵
۶۳۷	قاسمیان مقدم محمدرضا	۹۸۰۲۹
۳۹۲	قاسمیه مسعود	۱۶۸
۱۳۱	قاسمی ابوالقاسم	۴
۹۱۰	قاسمی احد	۸۶۲۹
۶۲۵	قاسمی احمد	۳۴۴
۱۶۶	قاسمی احمد	۵۰۵
۲۹۹	قاسمی امیر	۴۰۱۱
۳۳۸	قاسمی بهادر	۱۰۰۴
۲۳۳	قاسمی بهرام	۸۸
۶۶۸	قاسمی بی بی مریم	۶۴۹۹۶
۶۹۴	قاسمی بروین	۱۰۸
۲۶۹	قاسمی حسین	۳۲
۸۷۴	قاسمی حسین	۶۶۱
۹۱۶	قاسمی حکمت اله	۱۰۳
۳۶۶	قاسمی حمید	۹
۱۳۱	قاسمی حمید	۱۰۴
۶۴۱	قاسمی حمیدرضا	۴۲۶
۳۶۰	قاسمی رضا	۳۴
۴۲۸	قاسمی رضا	۱۶۲۶
۲۶۷	قاسمی رضا	۲۲۳۶
۳۹۰	قاسمی رضاعلی	۳۸۴
۸۱۶	قاسمی زهرا	۶۶۶۵
۹۳۹	قاسمی زهره	۱۴۵۴
۳۴۸	قاسمی سعید	۲۹۱۰
۵۲۶	قاسمی سیداحمد	۴۹۹۲
۲۷۵	قاسمی شابور	۱۵۲۹
۲۶۷	قاسمی شاهرخ	۷
۸۱۷	قاسمی شهره	۸۵۹
۱۶۵	قاسمی عباداله	۱۱۸۷
۲۱۹	قاسمی عباس	۲۱۰۴۱
۸۸۰	قاسمی علیرضا	۴۹۹
۱۲۰	قاسمی علیرضا	۶۰۴
۸۳۲	قاسمی علیرضا	۱۲۷۰
۲۵۰	قاسمی علی	۴۷۶
۵۸۸	قاسمی فرشته	۴۲
۵۱۸	قاسمی فرهاد	۹۱۴
۵۵۸	قاسمی فریبا	۴۴۶
۱۰۶	قاسمی قاسم	۱۲۱۲
۷۷۳	قاسمی کامبیز	۳۳۲
۶۲۳	قاسمی کامران	۵۲۱
۲۵۶	قاسمی مجید	۱۴
۲۹۵	قاسمی مجید	۸۶۵
۷۰۰	قاسمی محبوبه	۱۱۶۶۶
۴۶۰	قاسمی محمد	۲
۲۰۴	قاسمی محمد	۴
۴۶۲	قاسمی محمد	۸
۴۰۲	قاسمی محمد	۳۳
۱۹۶	قاسمی محمد	۱۱۱۰
۹۲۲	قاسمی محمد	۱۱۲۵
۳۰۳	قاسمی محمد	۱۲۵۷
۴۰۷	قاسمی محمد	۳۲۴۱
۲۴۳	قاسمی محمدحسین	۵۸۱
۴۲۸	قاسمی محمدرضا	۱۶۹
۴۱۱	قاسمی محمدرضا	۳۷۸
۱۲۵	قاسمی محمدرضا	۸۴۴
۱۶۲	قاسمی محمدرضا	۱۷۱۱
۱۷۵	قاسمی محمدمهدی	۱
۱۷۵	قاسمی محمود	۱۰
۳۶۷	قاسمی مرتضی	۱۳۶۳۱
۴۹۲	قاسمی مریم	۱۸۳۷
۸۹۶	قاسمی مسعود	۱۱۲۶
۷۲۴	قاسمی معصومه	۳۴۶۰
۳۲۵	قاسمی مهدی	۱۰۳
۱۷۲	قاسمی مهدی	۵۲۲۹
۱۴۵	قاسمی مهناز	۲۴۴۲
۱۳۲	قاسمی میررحیم	۱۲۸۳
۸۵۳	قاسمی ناهید	۵
۲۳۱	قاسمی نصرت اله	۶
۲۶۷	قاسمی وحید	۴۱۲
۴۶۴	قاسمی ارات بنی مریم	۴۹۸۴
۵۳۵	قاسمی اریان علیرضا	۵۷۲
۲۴۸	قاسمی اصل ارمین	۹۷۰
۹۴۲	قاسمی بنکی سهیلا	۲۲۱۲
۸۵۳	قاسمی بهابادی اصغر	۳۴
۵۱۵	قاسمی باشاکلایی اسماعیل	۹۷۹
۳۱۲	قاسمی باکدامن لیالستانی حبیب	۱۲۲۱
۳۲۸	قاسمی بطروردی سیدنخرالدین	۷۶۵
۶۲۵	قاسمی بور محمدحسین	۱۰۰۲
۹۷۹	قاسمی تبریزی مهناز	۸۰۱
۱۳۵	قاسمی تودشکچوئی جواد	۲۰۸
۳۱۳	قاسمی تودشکچوئی علی	۶۸۳۱۶
۲۱۱	قاسمی تودشکچوئی محمود	۵۷۶
۵۵۹	قاسمی تودشکچوبی علی	۱۶
۲۵۱	قاسمی چچکلو علی	۷۳۳
۳۵۱	قاسمی چنته محمدرضا	۳۹۷۱
۵۱۵	قاسمی حسینی سیدعباس	۱۲۱۳
۳۷۳	قاسمی خالطباد ازدر	۶۱۶
۲۳۲	قاسمی دوست محمدرضا	۹۵۳
۷۷۱	قاسمی ده ابادی محمد	۱۳۶۳
۳۰۸	قاسمی راد رضا	۵۲۲
۵۲۶	قاسمی زاده علی اکبر	۳۴۴۳۷
۶۰۶	قاسمی زاده مجید	۵۲۹
۸۷۶	قاسمی زانیانی کیامرز	۸۳۲
۷۱۹	قاسمی زرگر فهیمه	۲۰۸۳۵
۸۶۴	قاسمی زرگر مصطفی	۲۴۴۴
۱۰۴	قاسمی زواجری علی اله	۷۶۲
۸۰۹	قاسمی شیرغان رضا	۵۳۲
۹۰۹	قاسمی شیری طاهره	۳۶۱۲۲
۴۱۷	قاسمی فر قدرت اله	۵۶۴۰
۶۰۲	قاسمی فرد مهرداد	۳۲۳
۴۰۰	قاسمی فلاورجانی ابراهیم	۶۱۱
۵۹۵	قاسمی فیروزابادی نوید	۱۶۲۱۹
۱۱۶	قاسمی قزوینی علیرضا	۱۵۴۱۶
۱۰۲	قاسمی قلعه قاضی محمد	۲۸۱
۳۴۷	قاسمی قلعه قاضی محمد	۲۵۱۷
۸۷۰	قاسمی کلباشا ساسان	۱۰۳۲
۱۶۵	قاسمی کمنی محمود	۲۹۱
۳۶۶	قاسمی کنگانی ابوالفضل	۸۳۱۹
۷۸۷	قاسمی گوربندی عفت	۱۷۹۰
۲۶۶	قاسمی لشکربان احمدعلی	۲۷۶۹۵
۳۹۳	قاسمی مرسار محمود	۵۱۵۱
۵۹۳	قاسمی مصرمی کاظم	۷۲۲
۶۲۷	قاسمی مصرمی محمدرضا	۷۲۱
۳۷۶	قاسمی مصرمی میرزاعلی	۷۱۹
۹۸۸	قاسمی ملاحاجیلو بهمن	۱۸۶۵
۱۳۱	قاسمی میمندی علی اکبر	۲
۲۷۴	قاسمی نراتی محسن	۲۱۱۰
۱۶۶	قاسمی نژادرانینی محمدعلی	۳۲۰
۳۵۰	قاسمی نسب احمد	۲۶۷۰
۳۶۲	قاسمی نیا حسنعلی	۴۰۱
۳۸۷	قاسمی نیك رضا	۱۲۱
۵۸۴	قاسمی ورنامخواستی منیژه	۹۵۳
۴۶۰	قاسمی ورنامخواستی وحید	۲۳۶۳
۹۲۹	قاسمی ولاشانی جلیل	۲۲
۴۳۸	قاسمی هنری حمید	۴۷۸۲
۲۶۹	قاسم اف فرناز	۶۶۸
۹۰۶	قاسم پور افسانه	۲۳۴۶۶
۹۳۲	قاسم پور محمدعلی	۱۳۸۲۳
۱۷۴	قاسم پور محمودرضا	۴۱۸۶
۱۴۵	قاسم پور معصومه	۱۱۱
۳۵۵	قاسم پورنیك فرجام حسن	۹
۱۷۰	قاسم حسینی ضیاالدین	۱۷
۹۸۶	قاسم خان علیرضا	۱۴۰۹
۲۹۱	قاسم زاده ابوالقاسم	۷۸۴
۲۳۸	قاسم زاده غلامعلی	۸۸۲۲۳
۲۹۳	قاسم زاده فیروز	۵۲۷
۴۹۰	قاسم زاده مریم	۶۰۳
۹۸۸	قاسم زاده ناصر	۷۳
۷۶۴	قاسم زاده پیرامنی جلال	۵۸۹۵
۴۲۳	قاسم زاده خوسف مهرداد	۲۸۵
۱۷۹	قاسم زاده رضائی محمدکاظم	۱۱۳۵
۲۹۳	قاسم زاده ساروی بابك	۲۵۴
۵۱۵	قاسم زاده مجاوری فربد	۷۳۵
۵۱۸	قاسم زاده نوا حمید	۳۰۹۶
۸۲۶	قاسم فر قاسم	۱
۴۲۸	قاسم قمی زمان اله	۵۴۳
۹۱۵	قاسم قنبری دهاقانی ولی اله	۱۶۳
۱۲۷	قاسم وش اخیر محمدرضا	۳۷۹
۱۴۸	قاصدی عباس	۱۷۲۲
۳۲۸	قاصدی رودی حسن	۱۶۹۹
۲۶۷	قاضوی سیدولی اله	۴۵۳۵
۱۸۰	قاضیان جواد	۶۹۲
۸۲۲	قاضی پور شهین	۳۶۴۶
۹۲۰	قاضی زاده زهرا	۲۴
۵۸۷	قاضی زاده فرانك	۵۰۹۵۶
۴۳۶	قاضی زاده محمد	۴۹
۵۶۱	قاضی زاده احسانی مهین	۲۵۴
۷۱۳	قاضی زاده مقدم بیژن	۸۵
۹۳۵	قاضی زاده هاشمی زهرا	۲۶۶
۶۳۷	قاضی زاده هاشمی سیدعلی	۵۷۶۳
۲۴۹	قاضی زاهدی عبدالرضا	۲۷۸
۱۸۳	قاضی عسکری فرزین	۹۱۷
۷۰۲	قاضی عسگر نجمه السادات	۱۳۲۶
۸۷۳	قاضی کلهرودی غلامرضا	۱۳۷۲
۱۶۳	قاضی لو بروین	۷۲۰
۳۸۸	قاضی مرادی محمدرضا	۱۰۰۹
۹۲۶	قاضی مرعشی مهری	۲۷۲
۶۷۱	قاضی مغربی فریبا	۵۵۵۱
۲۶۳	قاضی میرسعید سیدمهدی	۹۲۴
۱۷۳	قاضی میرسعیدی سیدقاسم	۱۶۳۹
۲۳۱	قاضی نژاد حسین	۱۳۳۳
۱۱۸	قاضی وکیلی اصغر	۳۲۵
۶۲۱	قاطع زاده دریس اذر	۶۵۹
۴۹۲	قاعدی اسکویی رضا	۷۹
۹۸۸	قافله باشی سیدعباس	۶۳۶
۸۸۶	قاقازانی فاطمه زهرا	۲۲۱۱
۲۶۵	قالجوقی امین	۲۰۸۰
۷۰۱	قالیان بور مژده	۹۲۷
۱۵۹	قالی نی رحیم	۱۴۸۴
۷۳۲	قامت احمد	۱۰۸۹
۸۶۷	قامت جعفر	۴۳
۳۳۸	قامت محسن	۶۷
۸۹۴	قامتی قربانعلی	۱۸۹۷
۱۷۲	قانع شهریار	۸۴
۲۸۲	قانع علی	۶۰۳۱۶
۴۱۴	قانع مهدی	۵۰۷۹۱
۵۱۹	قانع زاده محمدعلی	۵۰۴۸۶
۵۷۹	قانع شلمانی مهدی	۸۸۸۰
۹۵۹	قانع عزابادی رضا	۱۰۸۵
۸۶۸	قانع مارکانی علیرضا	۱۷۲۸۴
۳۳۲	قانع مخلصون علیرضا	۱۰۱
۴۷۱	قانعیان سبدانی حسن	۱۴
۲۸۱	قانعی سعید	۷۷
۸۸۷	قانعی کاوس	۳۰
۹۳۵	قانعی لیلا	۷۵۰
۱۷۶	قانعی اردکان علی	۹۸۰۹
۴۲۳	قانعی اردکانی حمیدرضا	۶
۴۲۱	قانعی استاد عبدالغنی	۱۴۹۱
۳۹۴	قانعی بافقی علمدار	۱۴۲
۸۳۹	قانعی تهرانی لیلا	۳۹۵
۲۹۴	قاهان خلجستان قم سیدمحمد	۱۳۱۴

فهرست اسامی پذیرفته شدگان رشته های مختلف گروههای آزمایشی علوم ریاضی و فنی، علوم تجربی، علوم انسانی و هنر امتحان گزینش دانشجو برای دانشگاهها و مؤسسات آموزش عالی کشور در سال تحصیلی ۶۶-۱۳۶۵

کدرشته	نام خانوادگی و نام	شناسنامه
۴۶۰	کاظمینی حسین	۳۲۳
۶۱۴	کاظمینی سیدعبدالرضا	۲۲۴
۴۷۰	کاظمینی عذرا	۵۴۲۵۶
۶۰۲	کاظمیون نجف ابادی فتح اله	۵۸۳
۱۱۸	کاظمی ابراهیم	۱
۲۵۹	کاظمی ابراهیم	۱۲۲۴
۳۱۹	کاظمی ابراهیم	۲۴۴۷
۲۳۴	کاظمی ابوالفضل	۱۴۶۰۹
۱۰۸	کاظمی ارکان	۲۰۷
۶۰۳	کاظمی برهان	۲۲۹۳
۲۹۳	کاظمی بهرام	۹
۵۷۲	کاظمی پاکنوش	۲۲
۸۱۲	کاظمی بربوش	۶
۲۵۹	کاظمی جلال	۲۶۱
۱۵۸	کاظمی حسن	۱۵۷۲
۲۹۳	کاظمی حسین	۴۸۹۴
۹۳۰	کاظمی حمید	۵۱۷
۹۲۶	کاظمی رستم	۵۵۷۰
۷۵۶	کاظمی رویا	۶۴۳۰
۷۲۱	کاظمی زینب	۱۰۱۴
۴۶۰	کاظمی سیدعلی	۳۲۲
۶۳۹	کاظمی سیدهادی	۵۴۶
۵۷۰	کاظمی شهرام	۱۳۵
۵۷۰	کاظمی شهریار	۹۲۴
۳۶۶	کاظمی صاحبعلی	۴۸۱
۶۳۷	کاظمی طوبی	۸۴۷
۷۶۶	کاظمی علیرضا	۱۰۱
۵۱۹	کاظمی غلامرضا	۲۹۲
۶۴۱	کاظمی غلامرضا	۱۲۳۱۰
۸۸۶	کاظمی فرهاد	۳۸۰۳
۶۷۹	کاظمی کوروش	۲۴۸
۴۱۶	کاظمی کیومرث	۶۴
۶۷۱	کاظمی مجید	۲۰۴۶
۳۰۶	کاظمی محسن	۹۵
۲۴۰	کاظمی محمد	۴۳۰
۲۱۰	کاظمی محمد	۱۱۲۳
۷۴۸	کاظمی محمد	۱۸۱۵
۴۰۸	کاظمی محمدرضا	۱۵
۲۸۲	کاظمی محمدکاظم	۸۹۴۲۲
۶۸۳	کاظمی محمود	۳۹۲
۳۶۰	کاظمی مسعود	۳۰۲
۷۴۶	کاظمی معصومه	۹۹
۷۳۹	کاظمی منصوره	۵۲
۳۴۵	کاظمی مهرداد	۶۷۴۸
۳۷۹	کاظمی ولی اله	۱۱۵۸
۴۲۲	کاظمی یوسف	۱۵۲۰
۶۹۹	کاظمی اب فریده	۶۶۵
۷۵۶	کاظمی ارانی زهرا	۴۰۴۸۴
۴۷۳	کاظمی اسکوئی شکوه السادات	۲۹۹
۹۲۱	کاظمی بره بی چاست حسنقلی	۳
۵۶۶	کاظمی بور زهرا	۲۷۹
۴۰۲	کاظمی تریقان محمد	۲۶
۹۲۹	کاظمی جابلقی علیرضا	۱۶۹۵۴
۶۹۲	کاظمی خراسانی زهرا	۵۴۶
۱۴۷	کاظمی رودباری سیدعقیل	۵۷۴
۹۲۷	کاظمی زاده شهین	۳
۹۱۰	کاظمی زاده کبری	۱۷۲
۶۹۳	کاظمی زاده فرنود فاطمه صغری	۱۳۹
۱۹۵	کاظمی طلاچی محمدمهدی	۱۶۸
۶۷۲	کاظمی عاشق ابادی علی اصغر	۴۲۷
۹۲۶	کاظمی علی اکبر محمد	۴۲۲۹
۶۱۰	کاظمی عیدنك حشمت اله	۲۱۲
۷۵۴	کاظمی فر شهربانو	۱۳
۶۴۹	کاظمی قنبرابادی شهناز	۱۱۰۶
۲۶۲	کاظمی کاشف بهروز	۱۱۷۰۴
۴۰۱	کاظمی کرهرودی علی اصغر	۹
۱۳۸	کاظمی کوچکسرایی محمدعلی	۱۳۸۱
۸۶۷	کاظمی گلباغی یداله	۷۲۶
۱۵۷	کاظمی مریدانی یوسف	۱۰۳۸
۸۸۶	کاظمی مطلق حمید	۳۳۵
۸۶۹	کاظمی منش سکینه	۷۰۴۰
۹۴۲	کاظمی منش ناصر	۲۱۷
۶۵۷	کاظمی میان گسکری خسرو	۴۵۳
۸۳۹	کاظمی نانجی افسانه	۶۹۲
۹۰۵	کاظمی نژاد پوران	۷۵۲۵
۱۲۲	کاظمی نیاری حمید	۳۰۶۱
۹۲۴	کاظمی وشهوه جواد	۵۴۲۱
۵۱۹	کاظم معصومه	۹۱۶
۱۵۲	کاظم ارگی بابك	۱۴۲۲
۲۶۲	کاظم پور حسین	۳۳۲
۲۸۳	کاظم پور غلامرسول	۶۷
۴۰۱	کاظم پور محسن	۱۵۹۳
۷۶۸	کاظم پوردیوکلایی سیدعلی	۱۲۸۴
۳۷۰	کاظم رستمی محمدرضا	۲۰۹۴
۳۸۹	کاظم زاده امیرشهراد	۲۷۰۹
۱۹۳	کاظم زاده حمید	۹۰
۹۲۱	کاظم زاده دخالت اقا	۴۷۲
۲۷۹	کاظم زاده کیومرث	۸۷۵۳
۳۶۱	کاظم زاده مرتضی	۲۲۴۸
۴۱۳	کاظم زاده بهنمیری حسینعلی	۴۰۳۵
۲۴۴	کاظم فرح زادی محمدرضا	۱۴۴۴
۶۶۳	کاظم قمشری علی	۳۲۶۴
۳۹۰	کاظم کلری عظیم	۶۲۲
۳۱۴	کاظم نژاد سیدعلی	۲۷۵۸
۸۷۳	کاظم نژادسنگدهی سیدمهدی	۱۰۱۱
۹۳۲	کاظم نژادسنگدهی سیده فاطمه	۱۶۴
۹۰۲	کاغذزاده مرضیه	۴۹۸
۳۶۴	کاغذکنانی حسن	۱۲۰
۵۴۶	کاغذکنانی روزبه	۲۰۰۹
۴۶۰	کافی غلام عباس	۶۶۷
۲۵۶	کافی محمد	۱۴۴۸
۸۲۱	کافی تفتی ناهید	۷۱۲۳
۷۸۷	کافی جوان قاسمی محمد	۸۵
۶۸۶	کافی شهرضا مرتضی	۲۱۵۲۲
۱۱۹	کافی مولا فرهاد	۵۹۰
۳۸۴	کافی نیا حمیدرضا	۲۹۵۷۱
۱۱۳	کاکائی ایرج	۱۲۹۰
۳۴۹	کاکاوند احسان	۵۹۱
۹۲۱	کاکاوند رشید	۱۳
۱۰۳	کاکاوند فرهاد	۱۷۲
۴۱۷	کاکاوند کامبیز	۱۶
۳۸۷	کاکو حمیدرضا	۱۱۱۱
۴۶۰	کاکونی جواد	۸۶۶
۱۵۷	کاکونی نژاد امیر	۷۷۸
۳۰۱	کاکولاریمی غلامعلی	۵۹۱
۴۲۸	کاکی بوشهری حسین	۶
۵۸۷	کالك بر فریبا	۸۹۹
۳۵۳	کامجو عبدالمجید	۹۴۳
۴۲۱	کامجو محمدجواد	۴۲۲
۶۴۶	کامجو مهدی	۹۷
۵۵۰	کامران ساسان	۱۴۵
۹۲۰	کامران قهرمانلو رضا	۴۷۴
۴۹۴	کامرانی دونیقی اصغر	۵۸۴
۸۷۰	کامرانی موسوی سیدمیربخش	۹۹۷۵
۷۲۰	کامفیروزی زهرا	۳۸۱
۶۴۱	کامکار بهروز	۶۹
۲۷۶	کامکار سوسن	۲۳۵۹۸
۵۱۸	کامکاراردبموسی ابوالفضل	۱۵۸
۶۰۳	کامگار محبوبه	۲۷۰۳
۶۹۰	کامل بنا تقی	۶۶
۱۳۰	کامل جهرمی منصوره	۴۶۰
۶۳۸	کامل رحیمی معصومه	۵۶۳۰۷
۳۵۶	کاملی امین	۳۹۳
۲۲۷	کاملی جعفر	۱۳۸۲۸
۲۷۰	کاموسی بهناز	۳۳۲۴
۶۱۱	کامه هما	۱۰۰۱
۵۱۴	کامیاب رودسری مهدی	۱۷۱
۱۳۳	کامیاب طربی منوچهر	۴۲۷۰
۵۶۱	کامیابی محمدعلی	۵۷۳
۸۱۰	کامیابی اسفرجانی منوچهر	۵۴
۷۷۶	کامیار محمد	۱۳۳
۲۰۴	کاوسی اسفندیار	۳
۸۳۸	کاوسی حلیمه	۲
۸۴۹	کاوسی حمید	۳۲۵
۳۱۱	کاوسی صادق	۴۱
۴۵۱	کاوسی فاطمه	۱۲۱۵۸
۵۷۱	کاوسی فرهاد	۱۱۷۵
۹۲۴	کاوسی محمدرضا	۱۰
۶۳۷	کاوسی چاهك نوشین	۷۱۵
۴۱۳	کاوسی فر غلامعلی	۱۱۹۱
۸۰۶	کاوند ابوالقاسم	۵۲۶۵۵
۹۴۲	کاوندی راهنما نسرین	۱۴
۲۷۹	کاوه عباسعلی	۱۵۳۱
۲۷۵	کاوه علیرضا	۳۰
۴۱۴	کاوه محمدرضا	۳۲۵
۸۴۲	کاوه ناهید	۱۴۵۱
۲۹۲	کاوه هادی	۵۴۸
۲۳۴	کاوه همایون	۸
۹۵۸	کاوه یروجنی منصور	۲۷
۸۶۲	کاوه زاده فریبا	۱۹۰۳
۱۷۱	کاوه نی بهروز	۱۶۸۷
۳۵۵	کاوه گرجبرهنده وحید	۶۱۲
۵۷۰	کاویان رضا	۴
۶۰۴	کاویان نادر	۲۴۱
۶۱۶	کاویان پی عباس	۴۲۹۳۰
۳۰۱	کاویانپور محمدرضا	۹۵۷
۳۸۱	کاویانی امیر	۳۸۱۹۸
۷۴۸	کاویانی ایت اله	۲۴۴۷
۱۳۶	کاویانی رضا	۲۰۴
۵۱۶	کاویانی مهشید	۸۵۴
۷۲۵	کاویانی نوشین	۱۵۵
۱۹۳	کاویانی فر غلامحسن	۳۵۹
۷۲۰	کاویانی فردزاده فرح ناز	۲۴۵
۹۴۳	کاویانی فریز سهیلا	۲۲۴
۴۲۸	کاویانی کرهرودی بهنام	۱۳۸۶
۶۳۹	کاویانی وحید بهنام	۷۴۸
۳۸۱	کاویانی همدانی محمد	۹۶
۸۱۰	کاهکش مسعود	۹۵۳
۲۴۵	کاهه کامبیز	۹۱۸
۳۴۶	کاهی سبوکی چسین	۹
۲۵۸	کایرخورده نصراله	۴۴۴
۱۲۸	کبابی محمد	۴۳۹
۴۹۳	کبودمهری دیزگاه بهنام	۱۱۹۶
۹۳۰	کبودوند محمدصدیق	۲۳۱
۱۵۳	کبودی حسین	۶
۳۷۱	کبودی داود	۳۵۹
۷۰۶	کبودی مرضیه	۲
۸۵۹	کبیر حسین	۲۱۶۵
۶۰۶	کبیر علیرضا	۶۰۸
۷۸۴	کبیریان مریم	۴۰
۱۷۷	کبیریان دهکردی فروزان	۷۸۸
۴۶۳	کبیریان ورنوسفادرانی مصطفی	۱۴۱۳۰
۸۸۷	کبیری سهیلا	۴۴۸۵
۵۷۰	کبیری عباس	۲۲۲۴
۴۵۲	کبیری عبدالحسین	۶۴۷۷
۱۲۷	کبیری قمر	۱۲
۷۱۹	کبیری مرجان	۲۵۱۲
۷۷۱	کبیری مهرداد	۱۴۶
۶۵۵	کبیری بجستانی امیرمهدی	۱۹۲
۴۳۱	کبیری زاد برویز	۱۴۴۷
۲۱۸	کبیری زاده مهدی	۳۷۷۶
۹۱۱	کبیری نصراباد محمدحسین	۲۳۴۳
۲۳۳	کتابچی احمد	۱۰۴
۳۰۲	کتابچی فرشاد	۱۷۴
۹۲۶	کتابی اعظم	۲۵۳۳
۶۸۲	کتانچی عباس	۱۵۰
۵۱۴	کتانی شوشتری مرتضی	۷۴۲
۵۸۹	کتکتان دزفولی شهین	۱۸۲
۵۱۶	کتیبانی مریم	۳۱۵۲۴
۵۲۰	کثیر عبدالعزیز	۱۴
۲۷۸	کثیری ذوقعلی	۱۸۰۸
۲۰۴	کثیری مهرداد	۵۱۵
۲۵۷	کجباف دزفولی اعظم	۹۹۹۵
۹۳۰	کجریان مال امیری بهمن	۱۰۲۱
۲۳۶	کحال زاده حسین	۲۳۳۴
۳۲۶	کخا غلامرضا	۱۱۶۱
۹۴۱	کدخدا عزت	۱۲۳۸
۲۷۹	کدخدا محمدرضا	۵۶۵
۳۰۶	کدخدااحمدی قربانعلی	۲۴۸۶
۷۱۳	کدخدازاده خمامی اصل مهدی	۲۳۱۵
۳۸۶	کدخدائی حسن	۱۱۲۱
۳۱۱	کدخدائی الیادرانی مریم	۱۳۸۰
۸۶۸	کدخدائی یزدلی محمد	۷
۳۳۹	کدخدایان مجید	۴۳۴۴۰
۴۶۰	کدوغنی محمدرضا	۶۰۹
۶۰۵	کر جلیل	۶۷
۲۱۲	کراچیانی مصطفی	۳۵۹۷۲
۵۳۴	کراچی هادی	۷۳۹
۹۳۲	کراچی اصفهانی حسین	۱۷۸۴۱
۴۶۱	کرانی خداکرم	۲۴۹۶
۴۷۸	کرامت محمد	۸۶۳
۱۷۴	کرامت فر خداکرم	۳۷۷
۵۱۴	کرامتلوصلاحی محمد	۱۹
۱۳۹	کرامتی افشین	۱۹۰۹۳
۴۶۳	کرامتی حسنعلی	۶۲۱
۶۷۵	کرامتی سوسن	۸۶۴
۶۳۷	کرامتی محمدرضا	۷۷
۲۱۳	کرامتی منصور	۳۹۶
۱۹۸	کرامتی تولائی محمدحسین	۷۲۳
۸۲۴	کرامتی رستم مریم	۱۳۵۶
۳۸۴	کرباسچی شهرام	۱۵
۷۱۳	کرباس فروشان محمود	۱۶۰۶
۳۳۴	کرباسیان مقدم جواد	۱۸۳
۱۳۷	کرباسی امین اله	۷۴۰
۸۹۶	کرباسی سپیده	۱۸۰۰۳
۹۱۷	کرباسی سوزان	۲۰۹
۸۵۳	کرباسی نیره	۳۳۲
۵۷۰	کرباسی ارانی احمد	۷۳۷
۵۵۸	کرباسی راوری عصمت	۱۰۶۲
۵۶۸	کرباسی راوری فاطمه	۷۷
۵۵۸	کرباسی مبیدی سیدمصطفی	۸۳
۲۷۳	کربلائی اقاشیرازی محسن	۸۱۲۰
۶۶۱	کربلائی حیدری فرحناز	۸۸۱
۱۷۴	کربلائی صفی علی رضا	۱۹۰۸۵
۲۴۷	کربلائی قمی نرجس السادات	۲۳۶۱
۶۴۴	کربلائی محمد شهربانو	۱۱۴۳
۹۳۲	کربلائی محمدمیگونی نقی	۱۰۹۵
۹۲۹	کربلائی مهریزی طاهره	۱۴۳۴۶
۳۲۴	کربلائی نصراله نقرشی ابوالفضل	۴۸۱۱
۶۸۲	کربلائی نوری اشرف	۴۷۲۵
۲۹۴	کربلایی اسداله کندی مجید	۲۹۳۸
۱۲۱	کربلایی رمضان شهرام	۱۵۹۵
۸۸۲	کربلایی علی حسین	۹۲۹
۸۴۹	کرجالیان مرتضی	۹۴۱
۷۲۹	کرد اسیه	۱۰۴۷
۵۳۴	کرد محمدرضا	۵۰۹
۱۷۴	کردار مریم	۱۰۲۵۸۵
۲۸۵	کردارشاد عیسی	۲۷۰
۸۱۸	کرداری پور شهلا	۴۵
۷۵۹	کردانشاری علی جان	۴۶
۹۱۷	کردستانی داود	۱۴۴۰۹
۴۶۴	کردسیجانی هما	۴۳۴
۵۴۶	کردفره چه لو کیوان	۲۲۶
۲۶۹	کردلو تورج	۶۸
۶۵۱	کردنژاد عبدالمحمد	۵
۶۳۷	کردونی حمیدرضا	۱۷۰۴
۸۷۱	کرده مهین شهناز	۵۸۲
۴۷۳	کردیان بروجنی اکرم	۴۹۶
۷۶۲	کردی نیافیروزجا معصومعلی	۲۳۰۹
۱۲۸	کرکسی محمدعلی	۱۸۳
۶۷۱	کرکوکی اسکویی ناهید	۱۶۱۴
۸۴۷	کرکه ابادی علی اصغر	۱۳۲
۵۴۰	کرمانشاچی فاطمه سپیده	۱۲۸۸
۴۲۶	کرمانشاهانی احمد	۱۷۳۸
۲۱۳	کرمانشاهیان محمدمهدی	۶۳۱
۹۷۷	کرمانشاهی مژگان	۲۰۰۰
۷۷۸	کرمانیان حسین	۱۱۷
۴۹۱	کرمانیها مسعود	۱۵۸۸
۲۶۷	کرمانیها میرحسین	۵۰۸۷
۹۳۹	کرمانی ابوالقاسم	۱۲۳۱
۱۴۸	کرمانی حسین	۶۱
۵۱۴	کرمانی علی اصغر	۱۶
۱۲۷	کرمانی میرحجت	۳۴۹۰
۹۳۵	کرمانی هادی	۱
۵۰۸	کرمانی القریشی مهدی	۱۹۳
۱۷۱	کرمانی زنجانبر محمد	۶۵۳
۳۷۷	کرمپورهوشمند محمد	۴
۴۹۳	کرمخانی علی کرم	۳۴۵۶
۶۷۱	کرمدل حبیب	۷۴
۱۶۶	کرمزاده علیرضا	۴۷۰۴
۲۷۲	کرمزاده شیری جعفر	۱۰۳۱
۳۳۹	کرمعلی عباس	۲۴۰۱
۳۸۸	کرملو اسداله	۷۰۱۲۳
۳۴۰	کرموند حمیدرضا	۷۶۵
۴۶۰	کرمیان بوران	۴۱۷۵
۷۰۶	کرمیان مریم	۴۶
۵۲۱	کرمیان بله کبودی مهدی	۳۴۳۱۰
۴۲۷	کرمی احمدرضا	۳۸۳۴۹
۳۰۶	کرمی اصغر	۱۰۳۹۹
۸۱۰	کرمی اکرم	۱۴۰
۸۳۳	کرمی امیرعباس	۱۴۱۱۲
۹۱۳	کرمی بازعلی	۲۲۳۳
۹۳۰	کرمی حسن رضا	۳۴۵
۴۶۲	کرمی سهراب	۶۲۷
۱۶۱	کرمی سیدکیوان	۱۱۹۲
۲۸۴	کرمی شهریار	۱۳۴
۹۰۸	کرمی شهین	۴۴۹۲
۲۵۱	کرمی عباس	۱۴۱۷
۳۴۴	کرمی علی	۷۷
۴۶۹	کرمی علی	۲۴۸۶
۴۱۲	کرمی علی اقا	۴۲۱
۸۵۴	کرمی فرهاد	۳۲۶۳
۹۴۰	کرمی فریده	۹۷۵۰
۳۶۸	کرمی محمد	۲۱۵۲
۲۲۷	کرمی محمدرضا	۹۷۷
۸۷۶	کرمی مرتضی	۳۰۶۲۸
۹۴۰	کرمی مردعلی	۱۸۷
۹۴۸	کرمی مریم	۹۰۳
۳۹۴	کرمی مسعود	۱۵
۷۴۷	کرمی مصطفی	۲۸۰
۸۷۶	کرمی ناصر	۲۳۴
۴۶۰	کرمی هرمز	۵۰۲۳
۴۲۸	کرمی یعقوبعلی	۹۸۸
۴۶۹	کرمی اردالی رحمت اله	۶
۳۱۳	کرمی اشکفتکی رحمن	۱۰۴۹
۱۹۹	کرمی پشتکوه محمدزکی	۳۸۳
۹۲۲	کرمی چمه جهانگیر	۱
۵۶۵	کرمی رباطی اطهره	۶۵۲
۱۶۴	کرمی رباطی حسن	۱۱۹۳
۴۱۴	کرمی رباطی محسن	۱۷۴
۱۸۱	کرمی شنستقی محمدهادی	۴۵۰
۳۶۰	کرمی صادق ابادی اسداله	۷۶
۵۶۶	کرمی عباس ابادی غلامرضا	۲
۳۲۱	کرمی عباسی عبدالحمید	۱۳۷
۹۴۶	کرمی علی بگلونی زهرا	۳۶
۶۳۹	کرمی گدللو محمد	۸
۶۰۹	کرمی مریان اصغر	۲۰۳۴
۵۵۰	کرمی مفرد اسکندر	۵۸۴۱
۲۸۰	کرمی ملائی محمدرضا	۱۹۶۳
۳۱۸	کرمی مهاجری علی	۱۱
۵۸۴	کرمی میله سرا هما	۱
۳۸۰	کرمی نژاد کوسعلی محمد	۲۸۷۶
۶۷۹	کرمی نیه مهدی	۲۳۰۳
۴۶۹	کرمی هرستانی قاسمعلی	۱۱۲۶
۸۲۰	کرم معصومه	۱۱۸
۸۲۲	کرم پور راحله	۲۹۷
۳۸۷	کرم دخت سه شنبه عباس	۵۱۷۴
۷۵۹	کروبیان حمید	۹۱۸۱۲
۴۸۸	کروبی شاهرخ	۸۱۶
۲۳۹	کروجی علیرضا	۹۲۹
۶۰۴	کرهانی شیرازی مرضیه	۹۲۹
۴۱۶	کرهانی کنگی نورعلی	۳۸
۱۸۴	کریمانی عادل	۱۶۸۷
۳۰۹	کریمانی مسعود	۱۸۳۱
۱۳۷	کریمانی مهرداد	۸۹۹۹
۸۶۲	کریمان شهناز	۲۶۹
۹۵۱	کریمان مهرداد	۲۷۶۰
۸۳۴	کریمپورقهفرخی سهیلا	۱۲
۳۵۸	کریمدادی داود	۷۲
۹۴۷	کریمزاده دلیر حمیده	۱۰۷۶
۹۲۷	کریمیان حسین	۹۷۵۷۲
۶۵۰	کریمیان سیما	۶۲۴۵۳
۸۸۰	کریمیان صالح	۴۵۸
۹۲۴	کریمیان طاهره	۲۲۲۰۱
۸۷۷	کریمیان عدنان	۱
۴۶۴	کریمیان نسرین	۲۱۳۵۲
۴۰۳	کریمیان وزیرعلی	۱۲۸۷۹
۴۶۴	کریمیان بافقی محمدعلی	۷۷
۵۷۹	کریمیان ریزی حسن	۳۸۵
۳۰۸	کریمیان قدیم کریم	۳۲۸
۶۹۳	کریمیان نوکابادی مجید	۷۳۶
۱۸۹	کریمی اریا	۶
۹۵۵	کریمی اسحاق	۱۵۰
۵۸۴	کریمی اعظم السادات	۳۰
۹۲۴	کریمی امیر	۴
۵۷۰	کریمی امیر	۳۱۵۱
۱۲۰	کریمی بابرام دردی	۷۱۹
۱۹۹	کریمی بهادر	۴۷۱
۱۴۸	کریمی بهرام	۱۵۶
۱۴۲	کریمی برویز	۴۶۶
۷۸۲	کریمی بریجهر	۳۰۷۹
۲۴۵	کریمی بیمان	۲۰۵
۲۲۷	کریمی بیمان	۱۵۱۶
۴۹۵	کریمی تقی	۴۸۰۱۳
۱۹۱	کریمی جمشید	۱۰۶۴
۲۹۸	کریمی جهان بخش	۳۰۱۴
۵۵۰	کریمی حسن	۵۱۵
۵۱۷	کریمی حسن	۷۷۰۸
۳۶۴	کریمی حسن	۳۷۳۴۴
۶۳۱	کریمی حمداله	۷
۶۰۲	کریمی حمیدرضا	۵۹۳
۱۶۲	کریمی حمیدرضا	۲۷۳۷
۸۱۸	کریمی خدیجه	۱۰۵۳
۱۹۹	کریمی داریوش	۱۵۷۵
۸۵۸	کریمی ذبیح اله	۸۶۳
۳۴۰	کریمی رضا	۲۵۶۴
۴۲۱	کریمی رضاقلی	۱
۹۵۷	کریمی رقیه	۲۳
۸۰۳	کریمی زهره	۱۲۱۱
۸۱۰	کریمی سعید	۸۵۹
۲۹۵	کریمی سهراب	۷۳۸
۲۶۷	کریمی سیاوش	۸۰۵
۳۵۴	کریمی شاه گل	۱۳۵۷۲
۱۸۱	کریمی شهرام	۴۳۷
۲۶۳	کریمی شهرام	۲۴۰۸۵
۱۱۹	کریمی شهربار	۷۸۲۷
۵۹۷	کریمی شهناز	۹۵۵
۷۱۳	کریمی علیرضا	۱۳۶۰
۸۰۲	کریمی علیرضا	۱۳۴۶۲
۹۰۳	کریمی علیرضا	۵۵۲۰۰
۴۸۴	کریمی علی	۱۰۸
۸۹۷	کریمی علی	۵۰۵
۳۲۴	کریمی علی اصغر	۱۷
۸۷۳	کریمی علی عباس	۴۹
۲۸۴	کریمی غلامحسین	۷
۶۳۹	کریمی غلامرضا	۴۸۴
۳۹۲	کریمی غلامرضا	۵۱۶۸
۵۱۵	کریمی فرشاد	۲۴۶۰
۷۰۴	کریمی فریبا	۱۴۰
۳۱۶	کریمی فرید	۲۱۲۹۳
۵۱۰	کریمی کتایون	۴۸۱
۷۷۲	کریمی لیلا	۱۰۹۸
۱۵۹	کریمی مجید	۶۶
۴۶۰	کریمی مجید	۲۰۲
۲۱۸	کریمی محسن	۸
۵۱۹	کریمی محسن	۱۳۱۴
۶۴۸	کریمی محمد	۱۲
۵۳۷	کریمی محمد	۵۲
۳۹۵	کریمی محمد	۱۴۱
۵۲۲	کریمی محمد	۲۹۹۳
۶۰۹	کریمی محمدحسین	۱۴۱
۳۱۳	کریمی محمدرضا	۳۴
۲۷۷	کریمی محمدرضا	۱۴۸۷
۳۰۳	کریمی محمدعلی	۲۰۷۴۵
۶۴۲	کریمی محمدمهدی	۶۸۲
۴۹۰	کریمی مرضیه	۳۹۰
۵۴۴	کریمی مژگان	۲۳۶۱
۴۹۶	کریمی مسعود	۸۲
۳۲۵	کریمی مصطفی	۶۹۰
۶۸۳	کریمی مظفر	۱۵
۹۱۴	کریمی مهدی	۷۴۰
۷۱۳	کریمی مهدی	۵۳۴۱
۶۰۲	کریمی مهربد	۹۷۴
۸۶۸	کریمی مینو	۵۲۵
۶۵۹	کریمی نادر	۳۵۵۲
۵۵۰	کریمی نسرین	۸۱
۱۸۴	کریمی نسرین	۲۴۶
۸۱۱	کریمی نوراله	۳۴۸۲
۲۳۴	کریمی هادی	۵۴۶۲۲
۵۵۸	کریمی ابگرمانی محمدعلی	۱۸۸
۹۱۳	کریمی ابگرمانی کرامت	۲۷۸
۴۱۳	کریمی ارقینی حسین	۱
۵۱۵	کریمی اصل هادی	۱۷۱۴
۳۰۱	کریمی اعظم داود	۹۲۶
۳۶۳	کریمی اغچه جعفر	۱۰۸۹
۶۹۵	کریمی اقبلاق داود	۱۷۷۸۱
۲۲۹	کریمی اول کورش	۱۲۴۰
۹۲۶	کریمی باباحمدی شهین	۴
۸۰۶	کریمی باغملکی مجید	۴۵۱
۴۱۱	کریمی بنایی رضا	۱۶۶۴
۵۰۰	کریمی بهنق علی	۱
۶۸۲	کریمی بور مجتبی	۱۵
۱۵۷	کریمی بورگریفانی محمدرضا	۷۱۳
۷۲۴	کریمی ترمزدی مریم	۸۴۴
۴۶۶	کریمی تفتی حمیدرضا	۵۷۴
۹۲۳	کریمی تمبجانی موسی	۳۱
۲۰۶	کریمی چشمه گل کرامت	۱۸۷
۶۲۲	کریمی چهارقاش حشمت اله	۱
۷۰۴	کریمی حاتمی کمیله	۱۴۶۰
۹۳۰	کریمی حاجی بکنده خیراله	۵۲۹
۴۹۰	کریمی حامد شاهدخت	۱۱۸۴
۱۰۵	کریمی حسن ابادی فضل اله	۳۳۸
۵۱۸	کریمی حیدراباد علیحسین	۱۱۴۱
۹۵۷	کریمی خوشحال هادی	۳
۹۲۱	کریمی داویجانی مسعود	۱۴
۴۲۹	کریمی دره سوری شکراله	۲۱۸۱
۲۲۶	کریمی دستجردی غلامرضا	۱۲۲۶۸
۶

فهرست اسامی پذیرفته شدگان رشته های مختلف گروههای آزمایشی علوم ریاضی و فنی، علوم تجربی، علوم انسانی و هنر امتحان گزینش دانشجو برای دانشگاهها و مؤسسات آموزش عالی کشور در سال تحصیلی ۶۶-۱۳۶۵

کد رشته	نام خانوادگی و نام	شناسنامه
۶۰۶	گلشن نادر	۲۰۸۱
۵۷۰	گلشن تقی طیبه	۸۲
۴۱۴	گلشن خواص حمیدرضا	۲۳۶۴۳
۲۵۰	گلشنی علیرضا	۲۱۸
۵۵۰	گلشنی غلامحسین	۲۶۴
۹۷۷	گلشنی یاسمین مطاهره	۳
۵۷۰	گلشنی اصل جواد	۱۹۹۹
۳۵۰	گلشنی گلباغی احمد	۱۶۲
۸۵۳	گلشنی منفرد اکرم	۴۶۷
۸۶۲	گلعذاریصیری محمدرضا	۴۷۳
۶۸۸	گلفشان محمد	۱۴۵۰۸
۱۰۴	گلکار حمیدرضا	۹۳۵
۸۸۴	گلکار طاهره	۲۰
۶۳۸	گلکارطرقبه عباسعلی	۸۵
۲۹۵	گلگون رضا	۹۴۲
۲۶۵	گلگون سیداحمد	۶۲۰۵
۱۲۸	گلگون ناصر	۱۶۳
۳۹۲	گلمحمدی نسرین محمودرضا	۲۱۴۵
۵۹۱	گلستانی ابراهیم	۲۰۳۷
۳۹۹	گلستانی حسین	۳۱۴
۱۸۲	گلستانی سعید	۲۰۳۸
۹۳۹	گلستانی فاطمه	۱۹
۶۰۲	گلستانی محمدرضا	۱۰۰۲۸۳
۸۶۸	گلناری عباسی محمد	۱۱۳۱
۳۹۰	گلنبی علیرضا	۱۴۹۳
۸۶۶	گلندی احمدرضا	۴۵
۲۱۳	گله بان قدرت اله	۲۸۹۸۹
۲۹۷	گله بان محمد	۲۸۹۸۸
۲۱۰	گله داری حمید	۱۴۲۹
۸۳۹	گلیان شهربانو	۱۰۱
۳۴۰	گلیان مهدی	۳۵۷
۴۶۰	گلیکانی حمید	۹۹۲
۵۷۳	گلی ایراندخت	۲۱۸۶۹
۴۲۹	گلی حمید	۴۱۳۸
۷۷۱	گلی ماشاالله	۲۶۱
۸۲۴	گلی پورکلده طاهره	۴
۳۸۹	گلی پورماموداں حسین	۱۰۸
۶۵۵	گلی پورماموداں فرهاد	۲۱۵
۶۰۴	گلی خطیر ایرج	۲۲۹۰
۲۱۹	گلی خلخالی فلوریا	۶۸۷
۹۰۷	گلی صرمی ابوالفضل	۱۲۷۶۴
۸۹۶	گلابچی غلامرضا	۱۲۰۸
۸۱۰	گلابدار حمیدرضا	۲۸۲۴
۴۷۸	گلابدار مجتبی	۱۲۹۱
۷۲۲	گلابگیرنیک بی بی سارا	۳۶۷
۳۸۴	گلابی بهرور	۱۵
۶۰۸	گلابی پروین	۸۱۹
۹۶۱	گلابی محمد	۲۰۸۷
۹۲۸	گماری کیوان	۳۸۸
۲۳۶	گمرکی خسرو	۲۴
۵۶۰	گمرهی فرقروك شهین	۲۴
۴۱۳	گمرهی فرقروك محمود	۳۳۱۴
۳۶۳	گمنام عبدالرضا	۱۲۳
۲۰۴	گنج قهرمان	۹۳۲۶۶
۷۷۵	گنج ابادی محمدرضا	۳۰۷
۳۴۹	گنج خانلو جعفر	۱
۳۶۳	گنجعلی حبیب	۵۸۸
۴۲۴	گنجعلی کامبیر	۱۴۸۱
۴۱۴	گنجعلی خانی فرسنگی احمد	۵۶
۵۲۳	گنجعلی دشتی مینا	۴۴۴۳۴
۱۳۹	گنجور روزبه	۲۵۹۵
۶۵۵	گنجه علیکرم	۳۲۴
۵۷۰	گنجه محمد	۱۰۴
۱۳۹	گنجه مری رضا	۲۶۲
۹۲۴	گنجیان خناری علی	۳۸۰
۸۵۶	گنجی محمد	۲۹۰
۳۵۶	گنجی محمدجواد	۵۸۵۸
۹۲۷	گنجی محمود	۱۰۴
۵۷۳	گنجی مسعود	۹۲۶
۵۱۵	گنجی مسعود	۴۴۲۹۷
۶۸۱	گنجی بابارود مریم	۱۷۹۴۴
۹۵۹	گنجی بور فضل اله	۷۲۲
۳۷۸	گنجی بورسراجی امیدرضا	۲۳۶
۲۰۸	گنجی خرمدل حمیدرضا	۷۷۶
۵۸۴	گنجی زاده رازج محمدحسین	۱۷۳۷
۴۶۰	گنجی زاده زواره سعیدرضا	۷۹
۱۴۸	گنجی صفار محمود	۳۷۰۸۷
۵۸۰	گنجی قلیچی اعظم	۱۵۴۳
۱۱۶	گنجی کردقشلاقی التفات	۴
۸۹۳	گنجی نتاج جبار	۵۲۲
۸۳۳	گنجی شاهسوند رضا	۳۵۹۷
۵۱۴	گندمکار حاجیمراد	۹۴۸۷
۹۰۲	گندمکار سهیلا	۳۸۷۳۹
۵۵۱	گندمکار مینو	۹۰۷۵
۳۲۷	گندمکاررهقی غلامرضا	۱۲۲۴
۲۸۶	گندمکارقلجق فرهاد	۲۲۷
۵۸۹	گندمی بهراه	۱۵۷
۶۰۵	گندمی معصومه	۱۴۹
۸۰۳	گندمی راوندی مریم	۷۵
۸۸۲	گنگ پور پوران	۸۵۵
۶۳۷	گنودی کیهان	۴۷۲
۲۸۹	گنودی مجید	۱۳۵۸
۲۹۱	گنودی محمدرضا	۱۴۵
۵۲۹	گواهی موچهر	۷۸۹
۵۷۰	گودررودچگینی مرتضی	۱
۳۵۷	گودررودچگینی محمد	۵۲۳
۴۳۱	گودرزیان رجبعلی	۱۳
۸۱۹	گودرزیان سهیلا	۲۵۳
۶۷۹	گودرزیان طاهره	۷۵۵
۴۶۰	گودرزیان فرشته	۳۷۹
۲۰۷	گودرزی ابوالفضل	۹۲۲
۱۳۸	گودرزی امین	۱۴۳۸
۵۲۵	گودرزی بهمن	۱۸۶
۵۸۵	گودرزی حسین	۳۵۷۸
۴۶۰	گودرزی داود	۵
۸۳۳	گودرزی درفشان	۱۷۴۷
۶۷۰	گودرزی رباب	۲۳۶۶
۹۴۵	گودرزی رویا	۱۲۵
۵۱۵	گودرزی سرور	۲۲۵
۱۹۳	گودرزی شادمهر	۳۴۰۳
۶۸۳	گودرزی صدیقه	۱۴۱۹۸
۴۸۹	گودرزی عباس	۳۹
۳۱۷	گودرزی عباس	۷۲
۹۳۷	گودرزی عصمت	۶۷۵۳
۹۱۴	گودرزی علیرضا	۳۲۸
۶۹۶	گودرزی علیرضا	۳۷۴
۳۷۸	گودرزی علیرضا	۵۳۴۶
۴۷۶	گودرزی علی احمد	۱۱۵
۲۱۱	گودرزی علی اکبر	۷۶
۲۳۹	گودرزی غلامرضا	۳۰۳۳
۸۲۴	گودرزی فریبا	۴۹۶۰۵
۷۰۴	گودرزی فریده	۴۵۱
۱۹۹	گودرزی قباد	۱۵
۴۹۸	گودرزی کره اله	۳۴۹
۸۱۳	گودرزی کریم	۲۴
۲۱۹	گودرزی گودرز	۳
۱۸۱	گودرزی مجتبی	۳۱۱
۵۰۶	گودرزی مجتبی	۴۴۹
۳۸۰	گودرزی مجید	۳۸۰
۶۸۳	گودرزی محمد	۷۹
۸۷۴	گودرزی محمد	۲۱۰
۳۲۴	گودرزی محمدرضا	۳۲۸
۲۹۲	گودرزی محمدرضا	۱۷۴۶
۱۴۷	گودرزی محمدرضا	۲۱۵۳
۶۵۳	گودرزی محمدرضا	۹۲۲۸
۹۸۳	گودرزی مرتضی	۱۶۰
۹۲۴	گودرزی مریم	۱۸۸۶
۸۱۱	گودرزی میترا	۴۶۹۷۴
۸۰۴	گودرزی ناجی	۱۹
۹۳۶	گودرزی ناهید	۲۰۹
۱۱۷	گودرزی شهرکی مسعود	۸۰۶
۴۷۸	گودرزی طاقانکی حمزه	۲۵
۶۰۲	گودرزی نژاد سوسن	۲۴۱
۵۲۴	گودرزی نژاد گیتا	۲۲۵۱
۳۳۹	گودیسی خداداد	۴۸۱۸
۸۳۲	گودینی محمد	۱۶۰۸
۳۲۱	گورانی جواد	۱۵۱
۴۱۲	گورزادی کهبه رودپشت قربانی علی	۶۳۰
۱۹۰	گورکانی شهلا	۲۸۸۰۵
۳۰۲	گورلیورگرگری حسین	۹۴۲
۵۷۰	گورلی اویلق غریر	۱۰۹۰
۴۵۱	گوشه حسن	۳۶۲۷
۱۲۵	گوگانی جلیل	۶۳۷۶۱
۷۵۲	گوگوبانی زینب	۱۴۹۲
۴۷۰	گوگوبانی محمد	۱۶۴
۷۶۸	گوبه فراهانی معصومه	۳۸۸۴
۵۹۶	گوی بدشوشتری فرشته	۳۵۵
۲۵۴	گوهربخش امیرمحمد	۱۷۳۴
۱۲۲	گوهرچی فرخ	۹۲۰
۳۳۰	گوهرادکان مند اسداله	۲۹۸۰
۵۰۴	گوهرممیز محمد	۱۱۷۹
۵۶۷	گوهریان میترا	۱۱۳۴۷
۴۲۸	گوهری احمد	۲۰
۲۱۰	گوهری علی اکبر	۴۹۳
۱۵۹	گوهری محمدرضا	۲۷۰۲
۸۸۷	گوهری مهتار	۱۴
۶۶۸	گوهری هما	۱
۸۰۴	گوهری موسی اباد سیدمحسن	۶۹۲
۱۵۷	گوهری نژادالوار محمدرضا	۲۰۲
۱۴۶	گویا عباس	۷۱۵
۲۱۸	گهرشناسان نظری محمدرضا	۱۰۲۰
۱۹۱	گهرفر رسول	۹۹۴
۴۷۵	گیانی علی	۲۶۰۰
۶۴۶	گیاه رو علیرضا	۸۳
۱۱۸	گیاهی محمود	۳۱۱۲۷
۱۴۵	گیتی خدیجه	۵۹۴۳۸
۲۱۸	گیتی ملك محمد	۶۳۶۳۷
۸۳۵	گیلانی ماریار	۴۳۶
۵۵۸	گیلزادکهن محمدهادی	۸۶۴
۸۷۸	گیلك مهتار	۴۵۳۱۸
۳۸۵	گیلکی مجید	۱۴۰۹
۹۳۱	گیلاسی سفرایرج	۱۱۷
۸۹۷	گیلانی عبداله	۳۱۱
۱۳۱	گیلانی علیرضا	۱۱۰۰
۶۳۹	گیلانی کامبیر	۵۴۳۹
۹۵۵	گیلانی کبری	۳۷۹۱
۱۱۴	گیلانی یداله	۵۱۲
۶۴۰	گیلانی اصل وروسفادرانی حسین	۱۴۵۹۲
۵۶۶	گیوه کی فریبا	۲۱۷
۱۱۹	گیویان ساسان	۷۳

ل

کد رشته	نام خانوادگی و نام	شناسنامه
۲۶۴	لیافیان محمدرضا	۹۲۱
۱۸۰	لیانی محمود	۳۶۹۶
۸۶۶	لیریر ساهره	۵۳۷۷۶
۲۷۷	لیبی افسانه	۱۰۹۶
۴۶۰	لجینانی احمد	۵
۶۵۲	لدنی دامغانی احمد	۶۸۸۹۶
۳۵۳	لر غلامرضا	۲۷۹۸۵
۶۴۶	لرزاده شاپور	۸۴۴
۱۵۴	لرستانی جهاندار	۹۲
۶۰۸	لرکی احتراه	۱۶۳
۷۱۳	لریجانی محمد	۲۸۲
۵۱۳	لری عباس	۱۹۹
۶۳۷	لرجانی افشین	۸۹۴۹
۲۳۰	لسان خوش نیك رضا	۶۰۱۹
۵۱۳	لسانی اکبر	۴
۳۳۹	لسانی نجف ابادی جعفر	۸۹۲
۶۷۱	لشته نشائی میرافشار	۱۰۱۷
۱۳۱	لشکریلوکی غلامرضا	۶۰
۳۵۰	لشکریلوکی محمدجعفر	۸۳
۴۱۵	لشکری اکبر	۴
۳۳۱	لشکری حسینعلی	۳۵۳
۳۷۸	لشکری حمیدرضا	۱۵۵
۵۱۲	لشکری حمیدرضا	۱۹۵
۸۸۲	لشکری فاطمه	۳۱۴
۲۳۰	لشکری محمدرضا	۲۵۰
۵۵۷	لشکری منصور	۲
۶۳۷	لشکری پور نعمت اله	۲۷
۵۷۰	لشکری زاده یحیی محمدرضا	۴۳۷
۶۸۸	لشگرارا وش	۵۱۹۷
۲۰۸	لشگریان طهران علیرضا	۸۹۰
۹۱۲	لشگری بیمان	۱۱۹۵
۶۷۱	لشگری علیرضا	۲۰۸۷
۴۱۶	لشنی مصطفی	۵۴۷۹
۷۱۹	لشنی پارسائی رضا	۵۶۷
۸۳۲	لشنی رند مهران	۲۹۰
۴۶۰	لطف احمدی محمدرضا	۳۵
۸۷۰	لطف اللهی فرج	۱۸
۸۴۶	لطف اله پورمقری صمد	۱۰۲۹
۵۹۵	لطف اله زاده احد	۳۲۱۵
۲۸۳	لطف اله زاده یعقوب	۱۳۴۰
۳۸۹	لطف زاده مجید	۲
۲۱۸	لطف علی علیرضا	۲۸۱۰
۱۲۲	لطف یردانی مسعود	۱۲۶۹
۶۹۵	لطفعلیان سیمه	۱۲۸۴
۶۷۹	لطفعلیانی ایرندابادی علی رضا	۲۳۶۳
۹۰۲	لطفعلی باربه فرزانه	۹۹۱۵
۳۱۳	لطفعلی حاجی مجید	۷۸۹
۱۶۷	لطفعلی زاده بتول	۳۹۰
۷۷۳	لطفعلی زاده فره چایی نادر	۸۲
۹۳۲	لطفیان بهروز	۲۱۱
۷۷۱	لطفی اسمعیل	۵۸
۴۲۵	لطفی بهراد	۲۴۷۳
۴۰۷	لطفی حسین	۳۰۳۶۲
۱۸۲	لطفی زهرا	۱۶۷۵
۸۵۲	لطفی غریر	۱۱۲۲
۱۱۸	لطفی علیرضا	۳۰۰۲۰
۲۵۴	لطفی علی	۱۹۵۳
۴۹۸	لطفی علی اشرف	۱۴
۷۶۸	لطفی محمدتقی	۱۷۱
۱۶۲	لطفی محمدرضا	۳۹۶
۳۱۳	لطفی محمدرضا	۸۳۰
۱۳۲	لطفی محمدرضا	۱۹۰۸
۹۵۰	لطفی مریم	۹۷۶
۶۰۲	لطفی مهرداد	۹۲
۸۱۱	لطفی اذر نیمور	۲۲۰۱
۲۴۹	لطفی تکلدائی رضا	۲۵۶۴۳
۶۷۱	لطفی تکلدائی معصومه	۵۷۸۱۴
۳۲۷	لطفی چمگاوی بختیار	۱۴
۴۹۵	لطفی دراباد فریبرز	۱۳۲
۸۶۶	لطفی دودران علیرضا	۵
۸۶۷	لطفی رضابیگلو توکل	۱۰۹
۲۸۲	لطفی زاده محمدرضا	۱۳۶۴
۸۶۶	لطفی زاده اطهر امین اله	۵۶۲۵
۹۰۰	لطفی فروشانی شهار	۷۷۴۹
۱۹۹	لطفی کراده یحیی	۳
۳۹۵	لطفی کوشالی علیرضا	۵۸۶۱۵
۵۱۷	لطفی کهبری اسماعیل	۵۹۷
۹۱۳	لطفی گشتاسب روح اله	۱۲۲۸
۱۰۵	لطفی وروسفادرانی منصور	۲۵۳
۲۱۶	لطفی هنده حاله ارمان	۲۹
۱۱۷	لطیف حمیدرضا	۳۱۱۴۸
۵۴۹	لطیف کارزاده علی	۴۸۵
۵۲۲	لطیفیان میترا	۲۱۳۱
۲۰۰	لطیفی ابراهیم	۴۹۲۱۸
۹۱۳	لطیفی روح انگیز	۳۷۰۹۱
۱۳۳	لطیفی سیاوش	۲۲۲۳
۷۱۶	لطیفی علی	۱۷۵۹
۲۳۵	لطیفی مسعود	۳۳۲
۳۱۳	لطیفی مهدی	۴۲۸۴
۶۷۴	لطیفی سرین	۸۷۸۴
۹۲۲	لطیفی ولی اله	۴۵۱
۲۹۴	لطیفی شاهاندشتی سیدحسین	۷۳
۲۴۹	لطیفی شیردار کورش	۱۱۵۱
۹۳۹	لعل دشتی اکرم	۷۷۱۹
۵۸۸	لعل دولت اباد حسن	۵۱۴۸۸
۸۷۱	لعل رحیمی حسین	۷۸۳۷
۹۴۳	لعل گلستانی اشرف	۸۲۹۵
۸۴۵	لعلی نار محمود	۱۲۵۵
۵۲۵	لعلائی ماجلان بهزاد	۱۱۳۸
۶۴۶	لغوری جواد	۹
۵۸۴	لقائی نوش ابادی محسن	۲۰۰۲
۶۱۰	لقمانی سعیده	۲۳۱۴۱
۷۹۱	لقمانی سیامك	۵
۳۰۹	لقمانی مجید	۷۶۰
۸۶۹	لقمانی مرتضی	۴۲۸۲۲
۳۴۲	لقمانی بی گدار احمد	۱۵۱۳۲
۹۴۲	لقمانی فر میمنت	۲۱۰
۶۸۹	لکانی زهرا	۴۳۱۵۰
۷۶۲	لك حسن	۲۵۹
۴۶۲	لك داود	۷
۷۰۷	لك فاطمه	۵۸۵۵
۶۸۹	لك مریم	۶۹
۹۲۶	لك معصومه	۲۸۵۵
۳۲۵	لکزائی اسمعیل	۳۱۴
۴۵۲	لکی رضا	۴۹۶۲
۴۶۲	لکی نژاد امیررضا	۱
۱۵۶	لگزائی علی	۱۳۱۶
۹۵۴	لگزیان سعید	۲
۱۰۴	لمسه چی محمدحسین	۱۳۰۹
۱۸۷	لمسی محمود	۸۶
۱۹۸	لمعه مرجان	۱۱
۱۲۰	لنجانیان سعید	۹۴۶
۳۰۳	لنجانی حمیدرضا	۵۱۸
۵۷۶	لندرانی زهرا	۵۴۱۳
۷۵۹	لندره دوزان محبوبه	۳۹۰۶۵
۳۷۶	لنگرانی ناصر	۱۰۲۱۴
۱۸۳	لنگرودیان ارش	۴۸۳
۲۷۷	لنگری زرین	۱۲۶۳
۸۱۷	لنگری مژگان	۵۶۱۰
۲۹۷	لنگری مقده بهراه	۲۸۴
۳۰۳	لوائی احمدرضا	۲۸۲۸۳
۱۷۳	لواف داود	۱۰۱
۳۳۱	لونیان مجید	۱۷۱۵
۲۱۴	لونیان محمدرضا	۱۳۷۵
۳۷۸	لولونی امیرحسن	۳۶۲
۸۷۳	لولوهری تقی	۲۲۴۷۳
۹۶۰	لوله مسلمی محمدهاشم	۱۳۲۲
۸۵۸	لوی فریبا	۱۲۵
۶۷۰	لوی سرین	۳۵۲
۵۸۴	لویمی صدیقه	۹۲۷
۵۵۳	لهراسبی نهمینه	۲۴۳
۸۵۳	لهراسبی سمیه	۳۰۴
۶۹۵	لهراسبی کامران	۱۱۶۳
۱۵۷	لهراسبی نادر	۳۷۲۲
۹۲۴	لهراسبی پور محمدرضا	۹۹۷
۲۲۵	لهراسبی نژاد محمد	۱۴۱۲۹
۴۲۸	لیاقت حسین	۲۱۴
۱۱۰	لیاقتی فرح	۷۶۸
۴۰۷	لیسی نیل بهمن	۳۱
۸۲۶	لیلوی رقیه	۳۹۵۲۸
۱۳۹	لیلیان رامین	۳۶۰
۲۳۶	لیلازمهرابادی بهراه	۶۷۲
۲۲۸	لیلازمهرابادی بهرور	۶۷۳
۳۲۲	لاجوردی پیمان	۲۳۶۰
۱۰۹	لاجوردی حسن	۴۶۳
۵۷۵	لاجوردی سیدحسین	۵۸۶۳۰
۴۰۸	لاجوردی سیدمحمد	۷۱۳۶۸
۷۴۲	لاجوردی سیده فاطمه	۱۲۵۳
۷۷۱	لاجوردی محمدرضا	۱۳
۸۰۷	لاجوردی بزرگی علی	۸
۵۹۶	لادن مرجان	۳۷۶
۲۵۰	لاریجانی شجاع	۱۱۳
۲۸۴	لاری محسن	۲۰۳۸۷
۱۳۴	لاری قاسم	۱۱۶
۴۲۳	لاکتراش علینقی	۱۷
۲۸۳	لالویی محمدرضا	۳۱۷
۶۷۱	لالوها فاطمه	۸۸۷
۸۹۷	لاله حسن	۱۰
۸۰۴	لاله راری ابوالقاسم	۲۴۳۲
۳۵۷	لالیمانی حیدرعلی	۲۳۷۸۲
۷۰۲	لامع زهره	۴۲۶
۵۱۵	لامعی ماهرخ	۵۱۲
۵۱۵	لامعی منتاجی بهجت	۵۱۸۶۶
۶۷۱	لامیان فهیمه	۲۶۳
۹۵۰	لائی عبدالعظیم	۴۳
۲۴۱	لاوردزه شیری حمیدرضا	۶۹۳
۳۳۲	لاوری فیق رجبه	۳۱۶
۶۸۲	لاهوتیان حسین	۲۳۳
۲۷۸	لاهوتی رضا	۲۲۶
۵۶۳	لاهوتی فتحعلی	۴۵۲
۳۸۰	لاهوری افشین	۶۳۴
۳۵۱	لاهیجانی امیری مهدی	۳۰۹۹۷
۳۸۶	لایق برحق فیض اله	۱۴۴۳
۱۵۲	لایق حضاری قده بار	۳۹۳۲
۴۰۲	لایق حیرابادی بهروز	۳۳۶

م

کد رشته	نام خانوادگی و نام	شناسنامه
۴۲۹	مابار محمود	۳۸۱
۵۱۶	ماجانی محمدعلی	۲۸۱۲۹
۱۲۸	ماجدی جعفر	۲۷۷۱۱
۲۸۳	ماجدی سیدروح	۱۳۵۵
۶۳۷	ماجدی اردکانی حسین	۲۳۶
۳۸۵	ماحور مصطفی	۵۹۰
۷۶۳	مارالانی دیباری حمیده	۳۰۱
۱۱۰	مارسولی زهره	۵۰۳۹
۲۹۲	ماربدرانی عین اله	۱۰۳۹۴
۴۰۱	ماربدرانی قباد	۳۶۳۲
۲۴۸	ماربدرانی محمد	۱۷
۶۵۶	ماربدرانی محمدتقی	۱۵
۱۱۷	ماربی مهدی	۲۳۴۸
۳۸۷	مازوررزاده ظهیری محمد	۲۲۰
۳۲۷	ماست بندلیانی محمود	۱۱۰۶
۳۵۲	ماست بندها داود	۶۸۱۳۲
۶۹۵	ماسوری ثریا	۵۰۱۳
۲۲۲	ماسوری شهراه	۱۷۰۳
۳۱۷	ماسوری قاسم	۲۱۱۷
۴۵۹	ماشیی مهدی	۴۵۸
۵۱۹	ماعونی محمد	۴۷۷۹
۶۶۱	ماعن بهمن داود	۸۵۰
۳۵۱	مافی ابوالقاسم	۷۵۶
۲۰۳	مافی نصرت اله	۱
۱۵۲	ماکتالی باخدا	۲۱۴
۴۴۴	ماکوجانی سعید	۴۹۲
۸۷۰	ماکونی حمید	۲۷۳۹
۲۷۶	ماکونی نادر	۳۷
۶۴۷	مال غریبی ناهید	۱۸۶
۵۸۷	مال گرد میترا	۱۲۲۳
۸۷۶	مال میر بوران	۳۶۷
۹۲۷	مال میر غلامعباس	۴
۲۷۳	مال میرزاده مژگان	۱۹۱
۹۲۷	مالداری ابوالفضل	۴۳۸۷
۵۲۶	مالداری حسین	۳۳۶
۴۲۳	مالك علی رضا	۳۱۰۳
۲۸۶	مالك جهان ابادی محسن	۵۸۱۶۸
۳۸۶	مالکی ابراهیم	۲۲
۳۴۸	مالکی حمید	۱۳۳۹۲
۳۶۵	مالکی حمیدرضا	۴۱۵
۹۲۱	مالکی داود	۳۹۱۹۲
۲۳۴	مالکی عباس	۷۹۳
۲۸۸	مالکی محمدعلی	۳۹۶۱
۷۷۳	مالکی مریم	۲۶۳۴
۲۵۰	مالکی دیرجی سیروس	۱۳۵۸
۶۳۶	مالکی شیخ ابادی غوضعلی	۸
۳۵۹	مالکی فاسی مسعود	۱۸۰
۹۵۵	مالکی لوطکی مریم	۸
۷۶۲	مالکی نژاد مهدی	۳۷۰
۸۵۱	مالکی نژاده میری رمضان	۳
۳۰۱	مالکی وروسفادرانی محمدرضا	۳۵۹
۲۱۶	مالمیر حسین	۱۵۵۶
۱۱۳	مالمیری مصطفی	۶۵۲
۴۶۰	مالی اسفندیار	۹۹۶۲
۶۷۳	مالایی کیاری زهرا	۶۱
۵۷۵	مالایی مولائی سکینه	۱۸۰
۳۹۶	مامن پوش حسن	۱۲۴۳
۱۲۰	ماناسیانس البرد	۲۵۰
۵۸۴	ماندگار علی	۲۰۷
۴۶۰	ماندگار منصوره	۱۰۹۳
۳۹۴	مانعی باریبی حسن	۱۲
۳۵۲	مانعی زاده صفی سلیمان	۹۹۸
۵۲۲	مانی کاترین	۲۸۶۲
۴۰۲	مانی محمودرضا	۷۱۶
۲۶۲	مانی فرحامد	۱۳۱
۲۶۸	ماوراری وشیار	۱۶۱
۲۲۱	ماه پیشانیان عباس	۵۸۵
۱۷۳	ماه حیدری غلامرضا	۶۲۲
۳۲۷	ماهری عبدالمجید	۱۵۱
۴۲۳	ماهری نیا محمدرضا	۶۲۷
۹۴۳	ماهوان سعید	۳۵
۹۵۰	ماهوت فروشها رفعت	۱۰۴۵
۸۰۶	ماهونی بیله رود امین	۲۲
۳۷۶	مایائلو امیر	۴۱۵
۴۶۰	مباح شهریار	۶۹۲
۹۰۰	مباری خراسانی صدیقه	۷۴۴
۶۵۰	مبارك ابادی غلامرضا	۷۵۶
۸۲۷	مبارکه ابراهیم	۳۸۷
۶۵۷	مبارکی اکبر	۶۸
۳۲۹	مبارکی درویش	۵۲۱
۴۹۱	مبارکی فرامرز	۱۳۵
۵۲۸	مبارکی همایون	۴۹۰
۸۸۵	مبارکی زارلیقی ابوالفضل	۲۴
۵۳۲	مبارکی پورحسن	۱۷
۱۰۱	مباشرامیری سیمور	۵
۳۱۲	مباشرامیری محمدباقر	۱۷۰
۸۵۱	مباشری موسوی شهلا	۳۲۵
۹۱۱	مباشری محمدهادی	۲۳۷۶
۸۴۴	مبرقع سیدعباس	۲۶۸
۱۷۷	مبرقی اصغری معصومه	۱۲
۷۱۳	مبشری حیدرعلی	۱۵۱
۶۸۴	مبشر قربانه	۲۳۹
۴۸۰	مبصر شیرین	۳۲۴۰۱
۵۲۲	مبصری پروین	۱۶۹۷
۱۸۱	مبکی سیاوش	۱۵۸۹۲
۸۴۷	مبلغ الاسلام صادق	۱۵۲
۳۹۱	مبلغ ناصری کیومرث	۲۲۵۰
۱۱۷	مبین محمد	۵۸۱
۴۵۲	مبین محمودرضا	۲۹
۹۴۳	مبینی جواد	۵۳
۵۸۴	مبینی جیرائیل	۲۳۹
۸۲۸	مبینی صغری	۵۷۷
۹۸۴	مبینی علیرضا	۴۷۰۷
۱۲۸	مبینی باب محمد	۱۷۹۵۱
۹۴۹	مبینی دهکردی خسرو	۲۰
۶۰۶	مبینی کشه محمد	۲۹۴۲
۵۷۳	متاحی امیرود مهرداد	۳
۵۵۸	متانت حسعلی	۳۱۰
۹۱۶	متانت عبدالجواد	۵۰۷
۶۹۹	متانتی شهلا	۳۹۰۵
۱۷۴	متجلی علیرضا	۹۸۳
۶۳۸	متربحی بوبه	۲۹۶
۶۱۸	متربحه خره زهرا	۱۸۶
۵۱۵	متربحه صدی هیلاسداب	۲۸۷۷
۱۵۹	متضدی زرینی حسین	۳۱
۶۷۹	متضدی زر

فهرست اسامی پذیرفته شدگان رشته های مختلف گروههای آزمایشی علوم ریاضی و فنی، علوم تجربی، علوم انسانی و هنر امتحان گزینش دانشجو برای دانشگاهها و مؤسسات آموزش عالی کشور در سال تحصیلی ۶۶ـ۱۳۶۵

کد رشته	نام خانوادگی و نام	شناسنامه
۵۱۵	محمدی مزرعه شاهی رضا	۵۶۱۱
۴۰۲	محمدی مطلق حسین	۸
۲۱۶	محمدی مقدم امیرحسین	۷۲۴
۲۵۹	محمدی مقدم محمدرسول	۱۲۶
۴۱۳	محمدی نسب علی	۴۳۹
۴۲۷	محمدی نصرآبادی حمیدرضا	۳۵۲
۸۲۵	محمدی نیا رحمان	۶۰۵
۶۷۳	محمدی نیکو مرتضیه	۸۹۰
۱۱۸	محمدی نی علی	۲۰۹
۲۲۹	محمدی ها محمود	۱۴۱
۱۵۴	محمدی یکجیه ناصر	۱۷
۲۷۲	محمدی یوشانلوئی احمد	۷۰۹
۹۲۹	محمودآبادی اکبر	۸۷۹۱
۹۱۸	محمودآبادی شیرین	۱۴۰۶
۳۶۲	محمودآبادی عباس	۱۴
۲۹۴	محمودآبادی علیرضا	۸۵۳
۲۴۱	محمودآبادی علی	۳
۴۱۴	محمودآبادی محمدعلی	۷۵۳
۳۵۷	محمودآبادی محمود	۲۶۷
۲۴۸	محمودآبادی مسعود	۱۰
۶۹۰	محمودآبادی ارانی ام البنین	۲۷۴
۶۷۱	محمودآبادی برجلویی احمد	۱۰۶۷
۸۳۵	محمودپور بشیر	۴۶۳
۱۹۷	محمودحقیقی غلامرضا	۲۶۶
۸۴۱	محمودخانی زهرا	۴۰۲۴
۸۹۴	محمودزاده اشکیلی حمید	۱۱۷
۴۶۰	محمودزاده اطائلو یداله	۲
۳۸۴	محمودزاده تبریزیان فردین	۹۹۷۷
۶۴۷	محمودزاده خیاری پرویز	۱۳۵
۶۷۹	محمودزاده دربندی مهدی	۳۷۵۱
۶۰۲	محمودزاده کناری محمد	۱۰۴
۸۲۵	محمودزاده گوروان حبیبه	۸۸۸
۴۵۲	محمودعلوی رضا	۴۸۱۵
۳۸۴	محمودکلایه تورج	۵۸۸
۸۹۹	محمودکلایه سکینه	۵
۳۹۴	محمودکلایه مجید	۳۶۹۶
۳۱۶	محمودلو کریم	۱۱
۹۳۰	محمودنژاد ابراهیم	۷۲۲
۲۸۶	محمودنژاد شهناز	۶۰۵۶
۸۱۱	محمودنژاد محمد	۷۲۵
۹۲۶	محمودیان ابراهیم	۴۶۴۲
۶۳۷	محمودیان اعظم السادات	۲۲
۲۸۶	محمودیان حسن	۱۷۳۵
۵۷۲	محمودیان سعید	۷۴۶
۶۰۶	محمودیان منهور علیرضا	۸۱۱
۱۶۶	محمودیه دهکردی محمد	۸۲۵
۸۰۶	محمودی احمد	۲۷۶۰
۶۰۳	محمودی اکبر	۵
۱۶۱	محمودی امیرحسین	۶۷
۶۰۴	محمودی ایت اله	۳۲۸
۱۳۱	محمودی ایرج	۲۳۷
۳۱۶	محمودی ایرج	۸۶۱۰
۴۵۹	محمودی بافر	۵۶۱۱۷
۵۵۶	محمودی حبیب اله	۶۶۱
۲۷۳	محمودی حسنیه	۱۲۳۴
۲۳۹	محمودی حسین	۳
۴۰۸	محمودی حسین	۳۸۴۸
۶۷۳	محمودی حسین	۱۰۹۲۵
۴۲۷	محمودی حسین	۱۴۸۴۵
۷۶۸	محمودی حمیدرضا	۱
۵۱۵	محمودی سعدی	۵۷۵۵
۵۶۵	محمودی سهیل	۲۱۷۳
۱۲۸	محمودی سیامک	۹۳۹
۵۷۱	محمودی سیدمحمد	۳
۳۰۴	محمودی سیروس	۱۰۰۰
۹۳۱	محمودی شهناز	۹۵۰
۸۹۱	محمودی شهناز	۸۵۲۳
۱۲۱	محمودی صمد	۲۷۰
۹۳۴	محمودی عباس	۱۲۰۳۰
۴۱۱	محمودی عبدالمجید	۳۲۲۰
۵۷۱	محمودی علی	۱۰۱۵
۳۶۲	محمودی غلامحسین	۴
۵۱۶	محمودی فخرالسادات	۲۲۲۱۷
۱۱۸	محمودی محسن	۳
۳۱۹	محمودی محسن	۶
۲۱۱	محمودی محمدآقا	۳۸۱
۲۱۷	محمودی محمدحسین	۷۵
۱۶۰	محمودی محمدحسین	۹۴۴۱۹
۲۵۱	محمودی محمدساعد	۱۶۳۱۱
۸۵۴	محمودی مرتضیه	۱۲۳
۵۶۰	محمودی مریم	۶۸۱
۹۵۹	محمودی مریم	۱۰۵۶
۳۵۲	محمودی مسعود	۳۳۴
۵۷۸	محمودی معصومه	۴۶۱۰
۱۰۳	محمودی منصور	۳۶۲
۸۹۸	محمودی مهدی	۱۵۰۸
۲۱۲	محمودی مهرنوش	۲۹۷۷
۴۶۰	محمودی میترا	۶۱
۹۱۶	محمودی ناصر	۲۵۷۱
۴۹۲	محمودی نظام	۲
۲۶۴	محمودی نیکروز	۱۹
۱۹۷	محمودی هوشنگ	۵۲۷
۴۲۷	محمودی یعقوب	۶۰۱
۲۸۲	محمودی اجاق محمد	۴۹۶
۱۲۱	محمودی اذر علی	۵۶۱
۲۱۱	محمودی بابوردی ثناهین	۱۷۹۷
۱۲۰	محمودی حسینی سیدحسن	۲۱۶
۶۸۲	محمودی خانی ابادی غلامرضا	۹
۷۷۲	محمودی خوش درگی اصغر	۶
۲۹۰	محمودی ده چشمه رحیم	۶۰۵
۱۷۰	محمودی راد مژگان	۳۶۳۱
۱۶۳	محمودی زرندی مسعود	۳۳
۶۰۹	محمودی سیوند سیامک	۳۰
۲۸۵	محمودی عبداله مهرداد	۱۰۸
۶۵۷	محمودی فر طیبه	۲۱۲
۹۵۴	محمودی قرا محمد	۱۸۲۳
۹۳۲	محمودی قره باباق قربان	۱۸۵
۲۱۰	محمودی قره ناوی محمدطاهر	۱۶۳
۳۷۵	محمودی کوچکسرائی سعید	۹۹۰
۹۵۸	محمودی کوری فاطمه	۱۸۲۴
۶۳۷	محمودی ماچکه پشتی احمدرضا	۸۴
۷۷۱	محمودی مجد محمد	۴
۲۳۴	محمودی محمودعلیلو اکبر	۶۶۵
۳۸۸	محمودی محمودعلیلو حسن	۸۷۲
۴۱۶	محمودی مقدم احمد	۱۸۳۹
۴۹۲	محمودی ملکی محمدرضا	۲۸۶۷
۱۷۱	محمودی مهریزی سیدعلی اکبر	۳۱۵۸
۶۷۹	محمودی میمند مجید	۲۸
۴۱۲	محمودی میمند محمدرضا	۸۹۸۱
۹۱۰	محمودی نژادکازرونی اشرف	۳۱۷۶۳
۱۱۹	محمودی نژادمرجانی نادر	۵۵۸۸۶
۳۹۲	محمودی یزدانی مهرداد	۱۶
۳۳۶	محنتی پائین رودبشتی حمیدرضا	۹۳۲۰
۴۳۱	محرعلی همتی راضیه	۸۲۹
۹۲۹	محول عبدالنبی	۷۷
۷۳۰	محولاتی حکیمه	۱۵۷۲
۵۵۸	محیاپورلری فتح اله	۱۴۹
۶۰۲	محیطزاده مسیح	۹۴
۴۲۱	محسن احمد	۶۹۳۱۹
۴۸۱	مخبرالصفا لادن	۳۳
۵۸۹	مخبردزفولی نجمه	۳۲۶
۳۴۴	مخبریان علی	۱۴۲۲۸
۸۹۳	مختاراقدم حسین	۱۲
۵۹۰	مختاریاف مسعود	۱۷۹
۴۲۷	مختارزاده سرتی حسن	۱
۳۸۴	مختارشاهی سیدکمال الدین	۱۲۶
۳۱۰	مختارفره باغ شمس اله	۳۹
۹۳۰	مختارنژاد سیدمجید	۵۰۱
۸۰۱	مختاریان بهار	۵۲۹۰۳
۴۶۱	مختاریان قربیا	۷۳۷
۱۱۹	مختاریان خانیکی حسین	۲۴۹۶
۳۷۱	مختاریان دهکردی شهرام	۷۲۳۷۹
۶۰۲	مختاریان کازرونی مهدی	۵۲۳
۲۱۳	مختاری احمدرضا	۳۹۰
۹۳۴	مختاری اصغر	۱۲۰۷۹
۶۱۰	مختاری افسانه	۱۳۰۱
۸۶۸	مختاری برزو	۵
۲۵۱	مختاری بهمن	۱۴۵۹
۴۲۸	مختاری جواد	۱۱
۹۵۱	مختاری جواد	۸۵۷
۱۲۳	مختاری سلمان	۸۸
۳۸۷	مختاری شاهرخ	۲۰۷
۲۶۱	مختاری صدیقه	۲۷۲
۸۱۱	مختاری علی	۲۷۴
۱۰۴	مختاری علی	۲۵۷۷
۲۷۷	مختاری علی	۲۶۳۹
۷۸۲	مختاری فرحناز	۳۶
۱۰۵	مختاری مصطفی	۷۲
۱۴۹	مختاری مهرداد	۳۴۶
۳۲۹	مختاری مهین	۱۵۴۰۲
۳۵۱	مختاری میرعلی	۶۲۳
۳۸۷	مختاری نبی	۳۴۴
۱۵۸	مختاری یارعلی	۱۸۳۴
۱۹۶	مختاری اردکان یداله	۶۸
۱۷۷	مختاری جوزانی سعید	۱۶۰۰
۱۴۷	مختاری چیرانی محمدرضا	۱۵۰
۳۳۹	مختاری خراسانی جعفر	۳۵۶
۸۳۲	مختاری خوبگانی رویا	۱۶۴۶۲
۹۳۹	مختاری خیبری زیبا	۱۵
۹۲۹	مختاری دزکی حشمت اله	۱۸
۲۴۳	مختاری دیزجی رضا	۱۹۷۸
۳۱۵	مختاری سنگدهی سیدمحمد	۵۲۴۹۶
۶۹۸	مختاری شرفی محمدرضا	۹۹
۲۱۹	مختاری قادی قاسم	۳
۱۶۲	مختاری کرچگانی اردشیر	۵۸
۲۰۷	مختاری کرچگانی ارش	۳۱۴۵
۹۵۸	مختاری کرچگانی ریحانه	۳۴۷۰
۸۰۱	مختاری کرچگانی صدیقه	۶۹۶
۳۲۶	مختاری کرچگانی محسن	۲۰۲۶
۱۰۶	مختاری کرچگانی محمد	۹۸۱
۸۷۱	مختاری گرگانی مینا	۲۱۰۵
۳۳۲	مختاری گندمانی محمدرضا	۴۷۸
۳۴۵	مختاری ماربینی محمدرضا	۱۹
۴۱۶	مختاری مقدم سلمان	۲۸
۵۶۵	مخترع فاطمه	۲۴
۹۵۵	مختومی اسماعیل	۵۳۲
۱۵۶	مختومی عبدالمجید	۱۳۰۳۶
۲۳۰	مخدومی محمدباقر	۱۰
۳۶۱	مخدومی محمدمحسن	۴۵۰
۲۸۲	مخدومی سنگ سوراخ بیرقلی	۴۰۶
۱۵۶	مخدوم مسعود	۷۰
۳۹۱	مخلص ابادی فراهانی امیر	۴۶۱۳
۴۰۶	مخلصی محمود	۱۲۳۵
۶۳۷	مخمل باف غلامرضا	۱۲
۲۴۰	مخملیان کاشانی حسین	۳۶۴۲۹
۱۲۴	مخنکی اردشیر	۳۲۹۷۲
۸۷۸	مخوری فریده	۷۳۲
۳۸۷	مخیری محمدصاحب	۲۲۹
۵۸۹	مخیطی مریم	۵۶۸۵۱
۳۴۹	مداح امیرشهریار	۳۳۳۱
۳۹۶	مداح عبدالرضا	۹۲۳۳
۶۸۴	مداح فاطمه	۱۴۷
۶۴۳	مداح مریم	۳۹۱
۷۱۳	مداح اصل ارش	۱۰۷۵
۲۰۴	مداح حسینی سیدمحمد	۱۶۳
۳۰۹	مداح زاد سیدابوالقاسم	۳۰۷
۳۳۸	مداح علی محمد	۶۶۳۰۶
۴۲۶	مداح موحدی علیرضا	۶۲
۸۷۳	مداحی کیوی مهری	۳۵۶۱
۲۷۶	مداحی وادقانی شهرام	۱۶۱۲
۸۵۶	مدانلوجوبیاری چنگیز	۴۷۳۱
۱۲۶	مدائنی شیشوان سیدمصطفی	۳۱۴۲
۳۹۷	مدبر سیدجواد	۷۵
۵۵۵	مدبری لیف شاگرد عظیم	۱۵۹۰
۵۷۰	مدحتی مصطفی	۳۲۴
۹۰۶	مدح معصومه	۵۹۱۹
۴۲۰	مددی بهمن	۸۶
۹۰۵	مددی جبرائیل	۲۶۷
۴۰۹	مددی حسن	۱۲۴۶۱
۲۳۰	مددی علی	۲۳۸۶
۲۰۴	مددی مهدی	۳۸۵۵
۲۷۷	مددی کاخک حسن	۱۹۲
۵۶۶	مددی ماهانی جواد	۳۰۱
۳۳۹	مددی ورزقانی فرشاد	۱۵۱۶۲
۶۶۸	مدرس سمانه	۱۹۸
۱۳۶	مدرس محسن	۱۱۲۰
۵۱۵	مدرس گیلانی علیرضا	۱۷۳
۸۴۶	مدرس موسوی بهبهانی سیداحمد	۳۵۷
۷۷۵	مدرس موسوی بهبهانی نسرین خانم	
		۳۱۷
۲۶۹	مدرس وحید محمدجعفر	۷
۲۰۶	مدرسی حبیب اله	۱۱۲
۱۱۹	مدرسی سیدسعید	۶۹۴۶۶
۳۰۴	مدرسی علی	۵۲۸۱
۶۴۳	مدرسی فرناز	۹۵
۱۲۴	مدرسی قربانعلی	۱۰۲۷
۱۰۵	مدرسی محمد	۱۵
۲۰۴	مدرسی محمدرضا	۶۰۷۴۶
۷۱۳	مدرسی نیره	۵۸۷۱۱
۲۴۷	مدرسی امنه هدیه	۱۳۲
۴۶۰	مدرسی اصطهباناتی محمدرضا	۲۲۱۳۰
۴۶۰	مدرسی فرد حسن	۹۰۹
۲۶۷	مدرك رضا	۱۱۰۳۰
۲۱۱	مدنی جلال	۳۹۲۰
۷۲۲	مدنی حمیدرضا	۱۰۲
۹۲۳	مدنی داود	۴۹
۵۱۶	مدنی زهراسادات	۴۱۷
۱۲۶	مدنی سیدحبیب اله	۶۷۹۶
۸۷۲	مدنی عفت	۵۵۲
۹۲۸	مدنی لیلا	۵۳۹
۴۶۸	مدنی محبوبه	۳۵۸
۳۰۳	مدنی میرکمال	۸۰۴۳
۶۲۵	مدنی هما	۷۰۶
۴۶۰	مدنی فر حمیده	۱۳۷۵
۳۸۴	مدنی قمصری حمیدرضا	۱۶۵۳
۸۸۹	مدنی کیوی قربیا	۴۹
۵۷۰	مدنی کیوی لیدا	۷۹
۴۹۰	مدنی گارگانی سیدصالح	۵۱۱۱
۲۷۶	مدون جهانگیر	۹
۴۰۰	مدبرروستا کاظم	۷۹۷
۵۸۵	مدیری داود	۱۲۶
۲۵۹	مدیری قنبرلو کریم اله	۹۳۰
۴۶۰	مدینه حسین	۳۲۱
۵۹۶	مذنبی اصفهانی مجید	۵۰۸۴۸
۶۶۹	مذهب یوسفی علیرضا	۷۵۲
۱۱۲	مرات نیا منصوره	۶۹
۲۶۳	مرانی محمودرضا	۳۸۲
۹۳۲	مراحل مصطفی	۲۶۷۱۲
۵۱۶	مرادحاصلی محمد	۴۷۱
۸۷۰	مرادخانیان فرجه داغی نارینه	۲۷۸
۹۵۲	مرادخانی صفیه	۱۲۴۰۰
۴۱۱	مرادزاده ابوری علی اصغر	۳۱
۱۰۱	مرادزاده سیه رود رضا	۹۲
۵۲۵	مرادزاده کلوك درق ایوب	۶۲۱
۳۵۷	مرادزاده نصرابادی محمود	۲۳۱۵
۱۶۴	مرادعلیزاده احمد	۴۱
۹۴۷	مرادعلی نیاوشمه سرائی پروین	۶۶۵
۴۹۳	مرادفام علیرضا	۷۶۵
۹۲۹	مرادفلی اصغر	۳۰۷۰
۲۴۳	مراد مندبدیع هومان	۱۱۷۴
۱۷۶	مرادنژادبربر ماشاله	۵۰۵۴۸
۱۸۴	مرادنژادی نسرین	۲۸۷
۴۱۳	مرادیان جعفر	۱۵۲۱
۱۷۸	مرادیان حمیدرضا	۱۵۵۹
۸۷۰	مرادیان عبدالحکیم	۱۳۰۳۷
۴۱۰	مرادیان محسن	۲۷۵
۱۲۵	مرادیان یحیی	۲۳۲
۳۳۵	مرادیان قهفرخی بیژن	۱۸۱۲
۱۷۰	مرادیون حسین	۲۲۴۳
۹۵۲	مرادی ابوالفضل	۷۸
۹۲۴	مرادی احمد	۱۶۱
۴۶۵	مرادی احمد	۲۲۰
۳۶۹	مرادی اسرافیل	۹۴۱۹۸
۸۹۴	مرادی اسمعیل	۹۹۰
۹۳۴	مرادی اکرم	۶۹۲۳۹
۷۵۵	مرادی بهجت	۷۰
۸۲۰	مرادی پروین	۲۳۲۳۴
۳۸۷	مرادی جواد	۲۸۵
۱۱۴	مرادی حسین	۱۲۹۹
۱۲۹	مرادی حمیرا	۷۱۶
۸۰۲	مرادی داود	۵۹۳۳
۸۴۶	مرادی رضا	۱۵۹۵۴
۸۳۷	مرادی رقیه	۱۳۵۹۷
۱۳۲	مرادی سقا	۲۶۵
۶۲۲	مرادی سیروس	۲۸۶۴
۲۶۷	مرادی شعبان	۲۶۵۴
۴۶۰	مرادی شهرام	۵۰۰۴۷
۷۱۳	مرادی شهزاد	۷۹۲
۳۷۰	مرادی صفرعلی	۲۰۴۶
۱۲۳	مرادی عباس	۱
۵۱۲	مرادی عباس	۳
۸۶۸	مرادی علی	۲۴۹
۱۲۴	مرادی علی	۳۳۰۷
۷۱۳	مرادی علی عظم	۲۲
۶۰۱	مرادی غلامعباس	۴۱۶۲
۵۱۳	مرادی فاتح	۲۳۳
۴۶۹	مرادی فاطمه	۱۵۴۴۵
۹۱۰	مرادی فرشته	۳۱
۲۰۴	مرادی قاسم	۳
۵۲۹	مرادی قاسم	۳۶۰۶۷
۳۹۸	مرادی کوچکعلی	۱۹۱
۸۸۶	مرادی لاله	۷۰۳۷۳
۵۶۵	مرادی مجتبی	۳۲۵
۷۱۳	مرادی محسن	۱۸۶
۵۷۰	مرادی محمد	۶
۶۷۰	مرادی محمد	۶۸۴
۴۱۰	مرادی محمدتقی	۱
۴۲۵	مرادی محمدرضا	۲۲
۴۱۴	مرادی محمدرضا	۲۰۴
۴۱۳	مرادی محمدرضا	۸۵۲
۲۶۴	مرادی محمدرضا	۱۹۸۱
۲۱۶	مرادی محمدصالح	۲۹۰
۶۰۴	مرادی محمدعلی	۱۱۵۱
۵۷۰	مرادی محمود	۱۴۱
۳۷۲	مرادی مرتضی	۴۶۸۳
۴۱۸	مرادی مسعود	۷۵۶
۱۸۴	مرادی مسلم	۲۴۴
۷۰۶	مرادی معصومه	۲۷۶
۸۰۲	مرادی معصومه	۳۹۷
۳۵۲	مرادی مهدی	۱۷۶
۸۲۰	مرادی میترا	۱۱۳
۶۲۴	مرادی ناهید	۷۸۰
۹۴۸	مرادی اشکفتی چوبقلی	۱۶۶
۸۳۲	مرادی افرابلی قربانعلی	۳
۳۱۰	مرادی اهنی مسعود	۲۸۵۳
۳۹۴	مرادی باستانی محمد	۳۷۱
۸۱۰	مرادی بندرکی عباس	۱۴۸۸
۴۰۸	مرادی بنفشی محمد	۴۵۱
۳۱۷	مرادی تجره حسن رضا	۱۰۶۱۶
۴۲۹	مرادی ترکی فرشید	۶۰۸
۴۶۱	مرادی جوشانی عبداله	۱۶۴
۸۱۱	مرادی چربانی رویا	۱۱۰
۵۷۰	مرادی حقیقی سیما	۱۷۲۷
۳۲۶	مرادی خوزوقی کاظم	۲۸۴
۸۴۴	مرادی رکابدارکلایی حمیدرضا	۶۶۱
۳۵۵	مرادی رودهشتی ابوطالب	۱۱۶۵
۹۸۳	مرادی سرنسری شهناز	۶۰
۲۴۳	مرادی شهربابك عزیزاله	۱۱
۷۰۱	مرادی شهربابك ملیحه	۱
۶۰۹	مرادی فارسی حسین	۲۷۶
۹۲۷	مرادی فتوحی رحمانه	۷۶۱
۸۲۴	مرادی فرد مژگان	۴۵۱
۷۶۸	مرادی کردکندی بهرام	۲۳
۷۱۲	مرادی کشك ابادی معصومه	۵۵۹
۴۷۵	مرادی کوچی حسین	۶۷۷
۷۴۸	مرادی کوچی سهراب	۱۰۲
۸۵۰	مرادی کهواده خسرو	۲
۵۶۳	مرادی گرگونیه زهرا	۱
۵۸۹	مرادی گنجی زهرا	۱۲۸
۹۲۶	مرادی محدث سیدکمال	۵۵۲۹۶
۳۲۶	مرادی مزرعه نو حمیدرضا	۶۵۵
۴۸۱	مرادی مطلق غلامرضا	۴۸۳۲
۸۰۹	مرادی نادیجی خدابخش	۱۶۱۹
۸۸۱	مرادی نژاد محمد	۳۶۵
۱۸۹	مرادی نسب قنبر	۱۵
۶۷۱	مرادی نسب مصطفی	۱۷۷
۳۳۸	مرادی نقلی نصراله	۳۴۶
۲۱۶	مرادی وسنگانی محمود	۲۲۲
۱۱۷	مرادی وسنگانی نادر	۷
۸۰۱	مرادی هرندی علیرضا	۹
۱۳۲	مراسلی علیرضا	۱۴۸۸۷
۹۲۴	مرامی جلال	۳۵۴
۱۸۸	مرامی دیزجی حسن	۱۷۷۶
۱۷۷	مربی فرانك	۹۲۸
۱۷۳	مرتضائی فرد احمد	۱۰۷۳
۹۱۰	مرتضایی فاطمه	۱۱
۱۶۵	مرتضویان فارسانی سیدجعفر	۱۲۴۰
۵۶۴	مرتضوی اعظم السادات	۹۵۷۴
۴۸۰	مرتضوی بی بی فاطمه	۱۰
۹۶۰	مرتضوی سعید	۵۴
۳۲۱	مرتضوی سیداحسان	۱۰۱۵
۴۲۷	مرتضوی سیدحمید	۴۰۱
۶۳۷	مرتضوی سیدحمیدرضا	۱۰۲
۴۶۰	مرتضوی سیدمحمدامین	۱۰۵
۸۰۴	مرتضوی عفت السادات	۱۵۹
۵۱۵	مرتضوی فریبرز	۱۴۹۹
۶۰۱	مرتضوی ماه رخ	۱
۷۱۳	مرتضوی مریم	۷۱۶
۸۷۵	مرتضوی مهدی	۴
۹۵۰	مرتضوی درازکلا مهدی	۴۱
۳۷۵	مرتضوی ذاکری محمد	۱۵۲
۱۵۸	مرتضوی شاهم ابادی سیدمحمد	۱۴
۷۷۵	مرتضوی فرد مرتضی	۲۱
۵۰۹	مرتضوی کاخکی حمیده	۷۵۷
۳۰۳	مرتضوی کنم جائی سیدمسعود	۱۱۳
۲۷۸	مرتضوی کمال ابادی علی	۱۸۸۹
۵۰۳	مرتضوی گاوتانی محسن	۲۵۷۰
۵۱۵	مرتضوی مقدم سعید	۲۱۵
۶۳۷	مرتضوی مقدم شیوا	۳۱۹
۲۲۶	مرتضوی نصراباد داود	۵۹۸
۳۵۹	مرتضیان ابوالفضل	۳۲۳
۵۷۰	مرتضی فهیمه	۳۹۴
۹۳۸	مرتضی پور منیره	۱۶۰
۳۰۸	مرتضی رنکی حسن	۱۸
۸۳۴	مرتضی زاده امان اله	۱۷۳
۴۱۷	مرتضی زاده سعید	۵۹۷
۵۱۵	مرتضی زاده علی اکبر	۱۷۰۳۶
۸۸۷	مرتضی زاده درسنکار جمشید	۳۳۶
۸۶۹	مرجانی امیربابك	۱۳۳۰
۴۲۳	مرجانی مسرور	۲۷۳
۴۲۵	مرحله بیما رسول	۶۷۹
۲۴۰	مرحمت شهراه	۱۲۶۲
۳۱۳	مرحمت فرموده حسین	۳۳۷
۶۲۱	مرحمتی سهیلا	۴۳۹
۲۸۴	مرحمتی قربیا	۵۸۵
۱۷۷	مردادی اسمعیل	۱۷۹۷
۳۷۸	مردازاد محمدرضا	۱۳۳۶
۱۳۴	مردان خانی عباس	۷۱۹۴
۵۷۳	مردان دزفولی احمدرضا	۸۶
۷۱۳	مردانشاهی علیرضا	۱۸۷۲
۳۷۰	مردانه رمضان	۱
۷۵۵	مردانیان فرح	۲۲۹
۸۲۰	مردانیان دهکردی نهمینه	۳۰۹
۹۰۵	مردانی پروانه	۱
۲۵۵	مردانی فرهاد	۵۹۳۴
۲۵۵	مردانی محمدحسن	۴۲۳
۲۰۴	مردانی محمدحسین	۸۶۴
۳۶۳	مردانی مصطفی	۲۶۳۸
۷۷۳	مردانی نفیسه	۱۳۰۱
۱۵۳	مردانی نوروزعلی	۱۷۸۰۱
۸۱۱	مردانی یلداجی ایرج	۴۲۲۱
۶۶۱	مردانی یوانلو احمدرضا	۵۹۹
۶۰۲	مردانی راد سروش	۱۶۹
۱۱۹	مردانی کله کله جهانشاه	۱۰۹
۲۵۷	مردیی غم امیر	۱۸۹۹
۸۶۷	مردشتی احمد	۱۱۱۴
۳۸۶	مردشتی حسین	۴۱۳
۸۴۱	مردشیری صدیقه	۲۰
۳۷۵	مردعلیشاهی علی اکبر	۲۱۲۰
۲۹۴	مردی چراغعلی	۳۸۷
۶۵۳	مرزائی احمد	۸۱
۳۶۷	مرزبان سعید	۱۵۰۵
۸۸۵	مرزوقی اصل سوسن	۳۰۸
۵۷۴	مرزوقی اصل علی	۴۶۰
۱۹۲	مرسلی علی رضا	۲۰۱
۳۴۹	مرسلی عین اله	۲۰
۱۹۰	مرسلی اهری علی اصغر	۲۹۷
۲۱۸	مرسلی بناب سیدسعید	۱۱
۳۱۸	مرشدبابائی محمود	۲۴۸۶
۲۵۹	مرشدزاده مژده	۴۴
۲۸۲	مرشدیان رضا	۳۳۳
۴۲۶	مرشدی احمد	۳۰۵
۴۶۰	مرشدی علی اکبر	۵۱۹
۷۴۷	مرشدی محمد	۴۷۳۳۷
۹۰۰	مرشدی مژده	۸۷۸
۵۱۵	مرشدی مژگان	۲۰۸۰
۹۳۲	مرشدی مصطفی	۴۸۷۸۶
۵۰۶	مرشدی زیناب کبری	۱۶۳۷
۴۶۶	مرشدی شهربابکی اذردخت	۶۴۹۱
۸۲۹	مرشدی شهربابکی بتول	۹۸۱۷
۸۰۲	مرشدی شهربابکی عذری	۸۸
۳۸۹	مرصعی غلامرضا	۵۲۳
۲۷۸	مرعشی امیرمسعود	۴۲۹۴
۲۳۰	مرعشی سیدعلی	۸۸۷
۵۹۱	مرعشی سیدمحمد	۵۲۲۶
۸۱۳	مرعشی سیدمحمدعلی	۳۹۸
۸۳۴	مرعشی سیدمنصور	۱۹
۲۳۶	مرعشی سیدنامیر	۳۱۱۱
۵۱۵	مرعشی شوشتری سیدسینا	۲۲۷۲
۲۴۱	مرعشی نر محمدحسین	۱۳۳۱
۳۶۵	مرغوب رامین	۱۱۶
۹۴۳	مرکی نسرین	۲۰۶
۱۲۳	مرگان پور عاشورمحمد	۲۳۲
۹۲۸	مرمزی پور ناصر	۱۵۱۲۱
۱۴۶	مرندی کریم	۹۲۷
۸۶۸	مرندی خانشان مجید	۸۵۳
۲۸۱	مرندی خانشان ملیحه	۱

فهرست اسامی پذیرفته شدگان رشته های مختلف گروههای آزمایشی علوم ریاضی و فنی، علوم تجربی، علوم انسانی و هنر امتحان گزینش دانشجو برای دانشگاهها و مؤسسات آموزش عالی کشور در سال تحصیلی ۶۶ـ۱۳۶۵

کد رشته	نام خانوادگی و نام	شناسنامه
۵۷۲	مقدم فر احمد	۷
۷۶۶	مقدم کیا عباس	۶۲۲۴۲
۴۲۳	مقراضی نسترن	۳۶۶۱
۶۵۶	مقرب لو افسانه	۲۵۶
۲۸۷	مقری عزیز	۶۷۵۷۷
۱۵۶	مقری کزیک حمید	۱۰۹
۱۰۲	مقصدفره باغ جرنطل	۲۳۱۴
۱۳۶	مقصودلو ابدا	۱۷۰
۲۰۰	مقصودلو حسام اله	۱۵۸
۱۷۷	مقصودلو حسین	۱
۱۵۹	مقصودلو محمدرضا	۲۱۱۸
۲۸۰	مقصودلو یالامحلی علی نقی	۲۱۰۳
۱۶۳	مقصودلو محلی علی	۱۵۵
۵۱۶	مقصودلو نژاد زهرا	۸۸۷
۵۷۰	مقصودلو نژاد فرشید	۲۲۲
۵۷۰	مقصودیان نهیمه	۲۴۴
۹۲۸	مقصودی زهرا	۴۳۳
۲۰۸	مقصودی شهرام	۳۹۰
۸۲۰	مقصودی فروزان	۱۰۰۷
۵۷۰	مقصودی منوچهر	۱۹۲۶۱
۶۶۸	مقصودی تاج ابادی مجتبی	۴۳۹
۳۵۳	مقصودی شیرابی مجید	۴۵۹
۱۲۲	مقصودی گنجه خلیل	۱۶۷۳
۳۱۳	مقصودی کودرزی محمد	۱۷۷
۷۶۷	مقیان پفرونیه سیدمحمد	۹۹۸۱
۸۶۷	مقنی باشی حسن	۸
۱۲۱	مقنی زاده پاقلی محمد	۸۷۵
۳۱۴	مقنی نوقابی رضا	۲۳۲۵
۳۰۱	مقومی فریدون	۱۳۲
۸۵۱	مقیمه محمدحسن	۱۱۶۲
۵۷۱	مقیمه مرتضی	۴۰۰۵
۶۱۵	مقیمی ابوالحسن	۸۱۲
۲۱۸	مقیمی جواد	۵۱۱۴
۷۶۲	مقیمی حلمل	۲
۸۵۲	مقیمی زهرا	۱۰۸
۸۷۱	مقیمی سیدموسی	۹۱۴
۸۸۵	مقیمی کبری	۱۶۶۱
۳۲۶	مقیمی منصور	۸۳۷
۵۷۱	مقیمی مهرداد	۱۲۸
۸۰۲	مقیمی هادی	۵۸
۱۹۱	مقیمی اردکانی عبدالعلی	۹۰۷۳
۶۰۸	مقیمی اسفندابادی فاطمه	۵۵۱
۷۱۳	مقیمی اسفندابادی فاطمه فرحناز	۳۵
۸۲۷	مقیمی فرد فرشته	۱۸۹۲
۵۲۵	مقیمی کندلوسی علی	۲۲۷۴۵
۸۳۵	مقیم امامی مدنظفی	۸۸
۹۲۱	مقیم حامی جعفر	۵۱۱۴
۱۹۱	مکاریان شیرازی سیدامیرحسین	۹۵۰۵
۷۶۵	مکاریان زهرا	۷۴
۷۲۷	مکاریچیان طاهره	۵
۴۰۰	مکاری علی اکبر	۲۴۳۵
۱۶۱	مکاری فردس	۱۸۳
۷۶۰	مکاری پور رشید	۱
۲۰۶	مکاری خوراسگانی مرتضی	۷۶
۲۵۱	مکبر لاله	۸
۳۱۷	مکبس مله ما	۳۱۹
۸۷۳	مکبویان الهام	۱۳۳۳
۲۳۸	مکبویان بهاراجی اکبر	۱۴۴
۱۵۱	مکرم دوست دلخواه محمود	۱۰۳۲
۷۱۵	مکرمی توکر محمد	۶۸۴۷۳
۶۶۱	مکریان شهریار	۱۷۲
۵۱۵	مکری افرخش	۴۱۲۸
۵۸۷	مکوندی فرهاد	۹۸
۶۸۸	مکوندی نرگس	۵۷۷
۲۳۵	مکیوند داود	۸۳۸
۹۸۱	مکی ابادی شیوا	۲۸۶
۵۶۱	مکی ابادی طاهره	۹۷۸۵
۵۲۱	مکی ال افا مینا	۲۸
۱۹۰	مکی نیا سیدمحسن	۶۵
۲۰۴	مکرم بجی البرت	۷۰۲
۲۲۵	ملتی افشین	۱۷۱۴
۲۱۶	ملوی علیرضا	۱۶۳
۹۲۶	ملکان عمران	۳۲۷
۱۱۲	ملکان محمد	۵۰۶۸
۳۱۳	ملکان یزدان	۷۵۹
۳۲۷	ملکجوانی مرتضی	۱۱۸۶۷
۲۶۷	ملک رامین	۲۹۷
۵۲۱	ملک محمومه	۲۳۹
۷۶۸	ملک محمومه	۷۵۶
۱۱۵	ملک ابادی کرم	۱۲۵۳۲
۸۷۶	ملک احمدی جواد	۵۵۲۵۶
۷۱۳	ملک اعضلی اردکانی بهاره	۱۳۲۱
۳۰۱	ملک اورزمان حاجی نقی	۶۶۰
۵۵۹	ملک پور ابراهیم	۱
۱۰۲	ملک پور احمد	۹۹۷
۱۹۲	ملک پور داود	۱
۲۹۰	ملک پور نورالدین	۱۲۳۰
۵۵۸	ملک پوراقتدار رضا	۸۳۹
۸۱۳	ملک پورشهرکی شاپور	۲۸۰
۱۱۷	ملک پورنوسادی فرهاد	۱۳۸
۷۱۶	ملک پورنقه محمود	۳۳
۸۰۱	ملک پوریان سکینه	۱۹۳
۸۳۵	ملک حسین پور مژگان	۵۰۳
۲۱۸	ملک حسینی سیدنورالدین	۲۲۱
۲۵۱	ملک حسینی محمدمهدی	۶۲۷
۵۲۳	ملک حسینی ملیکه	۲۹۴
۲۸۶	ملک حسینی ناهید	۵۱۹
۵۱۳	ملک خواه محمدحسین	۷۱
۹۰۲	ملک خیاط منهاج	۱۹۹۴
۲۱۳	ملک خیلی رنجبعلی	۵۵۱
۱۵۰	ملک راد حمیدرضا	۳۲۷
۱۵۶	ملک رئیسی رسول	۳۵۱۵
۶۳۸	ملک زاده ابوالفضل	۲۲۷۴
۸۷۸	ملک زاده اردشیر	۱۸۶۵
۵۱۵	ملک زاده ارش	۷۳۱
۵۸۷	ملک زاده الهه	۹۵۵۲۵
۷۴۹	ملک زاده جمیله	۳۱۸
۹۳۱	ملک زاده شایسته	۲۵۳۲۱
۳۱۵	ملک زاده علی	۳۹۶۶
۵۶۷	ملک زاده فتح اله	۱۰۷۴
۶۱۰	ملک زاده مظفر	۷۶۳
۷۲۱	ملک زاده شیروانی فریبا	۱۱۱۶
۴۲۵	ملک سعیدی محمد	۸۳۱۰
۲۰۱	ملک سلیمانی مهران	۲۹۷
۳۲۹	ملک عباسلو صمد	۱۴۶۶
۸۳۲	ملک فرنودخشکبیجاری راضیه	۳۹۴
۹۲۲	ملک قصابی فرح	۱۲۶۹۷
۴۳۷	ملک لو محمد	۲۶۱۶
۵۶۰	ملک محمد زهرا	۲۷۳
۷۱۳	ملک محمد مجید	۳۸۲۰
۱۱۰	ملک محمدی علیرضا	۶۲۲۴
۵۱۱	ملک محمدی علی	۱۱۳۹
۵۱۱	ملک محمدی فرنگیس	۶۷۸
۱۸۵	ملک محمدی محمدرضا	۱۱۰۵
۸۹۱	ملک محمدی محمدعلی	۹۰۱۶۷
۶۰۳	ملک محمدی معصومه	۱۴۹
۷۶۷	ملک محمدی نصرت اله	۶۱۲
۷۷۱	ملک نژادلیموبی شهره	۱
۶۳۷	ملک نژادیزدی محمود	۶۷۴۴۴
۴۶۰	ملک نیا رضا	۴۳۵۲۷
۲۱۹	ملک نیا لاله	۲۴۸۸
۲۶۷	ملک یارند مسعود	۲۸۶۴
۹۵۶	ملکزاده اسمعیل	۲۹۱۱
۳۱۰	ملکزاده امیرحسین	۱۳۷۶
۱۱۰	ملکشاهی تیمور	۵۱۶
۹۵۸	ملکمکان کرامت	۲۱۰
۸۶۵	ملکمی محمد	۷۵۳
۵۶۶	ملکوتی زهرا	۳۰۱۱۸
۸۰۷	ملکوتی محمدکاظم	۵۱۶
۶۲۱	ملکوتی مهشید	۱۸۵
۳۱۳	ملکوتی فهی سعید	۸۱۹۵
۲۰۰	ملکیان روزبه	۱۷۶۱۰
۲۹۰	ملکیان مرتضی	۳۰۹
۵۰۴	ملکیان طاقی ارا	۱۲۷۲
۷۶۸	ملکیان نائینی علیرضا	۱۵۵
۱۴۱	ملکی ابراهیم	۱۷۸۳
۳۶۳	ملکی اصغر	۴۸۰۴
۷۷۱	ملکی اعظم	۲۰
۸۸۵	ملکی اکبر	۴۳۱۹
۲۲۲	ملکی امیرعلی	۲۷۶
۳۶۰	ملکی جعفر	۵۵۰
۸۹۳	ملکی حشمت	۲۶۵
۱۹۴	ملکی حمیرا	۲۱۵

کد رشته	نام خانوادگی و نام	شناسنامه
۸۶۸	ملکی داود	۱۲۲۱
۲۲۷	ملکی داود	۱۶۱۲۵
۱۳۲	ملکی ذکریا	۱۷۲
۱۳۸	ملکی رسول	۲۰۷۶۷
۳۱۹	ملکی رضا	۵۴۸
۱۱۲	ملکی رضا	۳۰۷۰
۸۵۱	ملکی زهرا	۷۲
۴۶۳	ملکی سعید	۶۹۶۲
۵۷۱	ملکی سهیلا	۶۵۱
۸۸۰	ملکی شمس الدین	۲۱۹۵
۶۸۸	ملکی صدیقه	۱۲۸
۳۵۲	ملکی عابدرضا	۱۴۲
۵۱۶	ملکی علی	۳۷۱
۵۰۱	ملکی عوض	۵۱۱۱۸
۳۸۹	ملکی غلامحسین	۱۱۲
۴۲۹	ملکی کریم	۳۰۰
۳۲۱	ملکی محسن	۱۹۶
۵۱۱	ملکی محمد	۲۵
۱۲۸	ملکی محمد	۱۱۰
۸۷۰	ملکی محمدباقر	۷۸۲
۵۱۲	ملکی محمدجعفر	۱۹۵
۹۲۶	ملکی محمدحسین	۵۲
۳۲۱	ملکی محمدحسین	۷۹۷
۸۷۹	ملکی محمدحسین	۱۷۹۳
۵۷۰	ملکی مژگان	۱۹
۵۱۰	ملکی مژگان	۸۰
۲۱۹	ملکی مهدی	۱۷۹۸۶
۶۱۱	ملکی مهناز	۱۱۳۹۰
۱۵۳	ملکی میترا	۵۱۶
۶۳۷	ملکی ایرده رحمت	۸۳۰
۱۲۹	ملکی بالاجو پروانه	۵۹۵۹۰
۸۱۷	ملکی بچارپسی اقدس	۳۹۱۸۱
۳۶۰	ملکی تقی اباد رابرت	۲۰
۱۰۵	ملکی خوزانی اسمعیل	۲۲۰
۲۱۴	ملکی درونکلائی فرهاد	۱۱۰
۱۲۷	ملکی رنجبر حمیله	۲۷۲۱
۴۲۸	ملکی زاده احمد	۳۲۸
۹۳۵	ملکی زاده زهرا	۲۵
۱۷۵	ملکی سرخه لیوه مهدی	۳۲۴۱۱
۵۱۵	ملکی شمسه فاطمه	۱۹۲
۷۶۶	ملکی عسل ابادی محمدرضا	۱۱۵۱۶
۵۱۱	ملکی مدره مژگان	۱۱۲
۶۷۹	ملکی نژاد قاسم	۲۰۱
۳۰۸	ملکی نژاد هارون	۱۲
۴۵۲	ملکی نژادفره تیه حسن	۱۷۷۹
۲۴۹	ملکی هاوسین نوروزعلی	۹۹۵
۵۱۸	ملکی یالفوزابادی موسی	۱۸۱۷
۹۴۴	ملوندی علی	۸
۵۰۱	ملیحی پور اردوجلی	۳۷۱۸
۲۱۶	ملیحی زاده محمدعلی	۱۸۲۱
۱۵۹	ملاامین محمد	۲۱۱
۱۱۰	ملاتابای بتول	۳۰۸
۵۷۰	ملابخشی مجید	۱۱۹
۱۹۰	ملاجان عبداله	۱۱
۵۷۰	ملاح نوکنده علیرضا	۸۱
۲۵۱	ملاحسنی لیلا	۷۶۶
۱۰۷	ملاحسنی لشکاجان حسن	۲۳۲۱
۳۱۹	ملاحسین پورمراده رجبه	۳۶۳۶۲
۸۰۱	ملاحسینی غلامرضا	۲۲۰
۱۱۱	ملاحی لائینی احمد	۳۷۱۵
۶۲۶	ملاخان مغفورا	۲۱۵
۵۱۱	ملاخداوردیان محمدرضا	۶۹۵۱۷
۸۱۱	ملاخلیلی اکرم	۲۹
۳۳۳	ملارحیمی محمد	۱۷۷۲۱
۱۱۵	ملارضائی منصور	۱۱۲
۳۸۱	ملارضائی محمد	۲۹۵۱
۱۲۹	ملارضائی مرگان	۳۱۵۳
۵۷۰	ملازاده اورزو	۷۱۶۵
۷۷۱	ملازاده شهرام	۱۳۳۷
۵۷۸	ملازاده فاطمه	۳۸۵
۸۶۵	ملازاده کاظم	۸۵
۲۸۱	ملازاده لادن	۷۱۳
۲۱۸	ملازاده محسن	۱۱۸
۶۱۰	ملازاده محمدرضا	۱۹۱۳
۵۷۱	ملازاده نصرت	۱۲۹
۲۲۰	ملازمانی نوروزعلی	۲۰۲۱۹
۲۹۶	ملازم سعید	۱۸۳
۱۹۲	ملازملی حسین	۱۲۱
۲۷۵	ملائی حسین	۱۱۳۰۰
۳۶۱	ملائی سیدهاشم	۳۱۶
۲۲۷	ملائی عزیزاله	۹
۹۱۵	ملائی علی	۷۷۲
۸۰۶	ملائی یداله	۱۱۷۰
۱۲۱	ملائی حاجی کرد داود	۱۰
۱۵۵	ملائی قاسمی مسعود	۷۱
۱۶۱	ملائی دهقان محله محمدرضا	۱۲۹۱۱
۳۱۲	ملائی مهدی محمود	۱۲۰
۵۷۰	ملاشاهی صنعتگر غلامرضا	۲۷۲۹
۸۶۹	ملاشکوری رباب	۵۰۲۶۶
۳۸۷	ملاصادقی رکنی ابادی محمدعلی	۹۸۷
۶۹۳	ملاصالحی نهیمه	۲۰۲۹
۲۲۶	ملاعباسی غلامعلی	۶
۷۱۷	ملاعراقی منتاز	۱۱۵
۱۸۵	ملاعراقی عبدالجبار	۷۳
۸۱۷	ملاغنا زهرا	۱۸۲۱
۲۶۰	ملاکاظمی خورده مهران	۱۱۶۲
۱۲۸	ملاکی قدسی احمد	۹۲۳
۲۳۱	ملامحمدرحیمی مجید	۱۳۵۰۱
۳۸۱	ملانوروزمحمدی محمد	۲۱۱۰
۳۶۸	ملانوروزی غلامعلی	۲۸۶
۶۱۸	ملانوروزی محمدابراهیم	۵
۱۰۶	ملایاری حسن ابادی قنبرعلی	۸
۸۱۷	ملاچوردی برات‌علی	۱۱۲۵
۹۱۳	ملاچوردی محمود	۱۰۱۹
۸۷۸	ملارازاد قاسم	۸۵۷
۲۲۹	ملایری احمد	۱
۱۹۷	ملایری امین	۱۹۲
۲۵۲	ملایری حبیب اله	۱۷۲
۹۲۳	ملایری مرتضی	۱۱۱
۲۵۲	ملایی محسن	۷۲۸
۴۰۷	ملایی مهدی	۲۵۳۹۸
۱۰۵	ملایی سی مخمد علی بزر	۹
۱۱۸	ملایی کیندر احمد	۱۹۷۸
۱۸۱	ممائی مژگان	۱۱۱۲۱
۳۶۳	ممیینی شهرام	۸۰۳
۹۰۵	ممیینی پور زهره	۵۷
۵۰۶	ممتاز رویا	۲۱۱۸۸
۵۱۵	ممتازمنش اردشیر	۱۱۹۶
۳۸۲	ممتازی افشین	۱۵۱۶
۵۱۰	ممتازی معصومه	۶
۱۱۳	ممتحن عباس	۵۰۰۵
۵۱۵	ممدوحی شهرام	۲۹۱
۶۷۰	ممدوحی شهره	۱۹۱۸۵
۵۷۴	ممدوحی قلعه مهراب	۱۱۹۵
۲۰۰	ممسنی رضا	۱۹
۳۲۶	ممسنی عبدالخالق	۱۸۵۱
۸۸۶	ممسنی محسن	۲۲۶
۱۱۰	ممیز عبدالرسول	۱۷۳
۵۵۸	ممیز فرزانه	۱۲۲۱
۱۵۱	ممیوند احمد	۵۳۶
۸۳۵	ممیوند زهرا	۲
۸۷۵	ممی زاده جعفر	۱۸۲۲
۲۱۹	مناجاتی حمیدرضا	۳۳۶
۲۹۰	منادی زاده سیاوش	۶۲۵۷
۹۰۱	منادی زاده محمدحسین	۸۰۳
۵۱۵	مناتی محمد	۱۲۷۹
۲۲۲	مناف زاده بهزاد	۲۶۳
۱۶۰	مناف زاده حیدری عادل	۱۶۷۱
۶۲۷	منافی بابک	۸۷

کد رشته	نام خانوادگی و نام	شناسنامه
۱۶۱	منافی حمیدرضا	۵
۲۵۱	منافی سیدعلی	۲
۲۸۱	منافی مهدی	۷
۱۵۵	منافی دانالو رضا	۴۱
۱۲۸	منافی فرنوت محمد	۷۴
۷۱۳	منافب مرتضی	۵۴۳۳۳
۱۷۳	منانی ناهید	۱۶۳
۶۰۲	منبعی احمد	۵۵
۲۳۹	منتقی سیدمجید	۹۲۶
۱۵۷	منتری اسکوئی علیرضا	۵۷
۹۱۰	منتجبی مسعود	۳۰۷
۱۵۲	منتخب رامین	۵۹۳
۲۴۹	منتخبی عباس	۲۴۷۵
۲۱۷	منتخبی اسکوئی محمدرضا	۱۵۳۳
۲۹۶	منتصرکوهساری ماهان	۲۳۰۲
۸۴۹	منتصری چنگیز	۷
۱۹۸	منتصری شهرام	۴۹۹
۵۱۵	منتظرالقائم حمید	۹۶۹
۳۷۳	منتظرفرج محمدمهدی	۶۰۰
۵۵۱	منتظران معصومه	۸۰
۶۲۳	منتظری حسن	۷۱۵
۱۱۲	منتظری حسین	۲۸
۸۳۸	منتظری خدیجه	۵۵
۵۰۱	منتظری رویا	۵۳۶
۵۷۰	منتظری زهره	۱۸۷۹
۵۱۷	منتظری سیدمحمدطاهر	۱۱۵۱
۲۲۷	منتظری علی	۶۱۱
۱۸۳	منتظری لیلا	۱۳۶۰۸
۵۵۱	منتظری مجتبی	۵۹۱
۸۰۶	منتظری نجفی احمد	۶۱۲
۲۸۷	منتظری شاهطوری علیرضا	۳۲۷
۳۱۷	منتظری فرد مظاهر	۹
۳۵۶	منتظری قنسانی محمد	۸۵۵
۲۸۰	منتظری قدس محمدناصر	۴۵۱۱۰
۶۸۸	منتظری کرهرودی اکبره	۱۱
۵۷۱	منتظری کلشفندی علی	۱۵۲۱
۷۰۱	منتظری نجف ابادی شکوفه	۵۳۹
۲۰۶	منتظری هدش محسن	۱۰۳۲
۲۳۱	منتظری هدش جبر	۷
۷۵۵	منتظری هدش سعیده	۲۳۱۵
۱۹۰	منصوری رقیه	۸۸۷
۸۷۵	منجزی یسی ابوالقاسم	۳۲۶
۱۸۰	منجمی لاهیجانی شهریار	۲۵۹
۱۷۳	منجم ناهید	۲۳۱
۱۳۱	منجملی فرانک	۲۰۷
۳۸۰	منذی اورکی رضا	۵۱۰۱
۱۶۵	منذی رضا	۲۳۵۷
۱۹۷	منزوی محمدکاظم	۱۰۸۷
۱۹۱	منزوی میربابک	۶۱۸
۲۷۷	منزوی میرزی حمیدرضا	۱۵۶۴
۲۳۵	منزه غیاث	۸۶
۲۹۱	منزه حاجی بار پرویز	۲۱۷
۲۲۵	منشی سعید	۲۷۵
۷۵۵	منشی سهناز	۲۷۷۲
۸۵۹	منشی زاده کنیون	۱۰۳۲
۳۸۱	منشی زاده مجید	۲۵۱
۱۲۱	منشی زاده مرتضی	۱۱۰۱۳
۶۳۷	منشی زاده طوسی علی رضا	۲۱۴۰
۶۹۷	منصف حمیدرضا	۲۱۶
۱۸۱	منصف خوشحساب زهرا	۱۶۹۸
۲۰۱	منصوب شکری عزت اله	۲۱۸
۱۶۱	منصور رضا	۱۵۲
۷۳۰	منصور مسعود	۳۸۰۸
۲۵۶	منصور مه سیما	۱۳۰۶
۱۳۱	منصور مهدی سهروزد	۲۲۷۹
۱۲۸	منصور جلال حسنی	۱۰۵۷
۲۲۱	منصور روشنی نادر	۳۲۱۷
۶۷۲	منصورزاده علامرضا	۱۹۱۴
۱۶۰	منصورزاده محمدرضا	۸۳۵
۸۹۲	منصورکیانی بردخت	۴۱۸
۱۶۰	منصوروار مجید	۱۵۱۸
۱۹۲	منصوریان زهرا	۳
۲۹۲	منصوریان سیاوش	۱۹۱
۱۹۱	منصوریان علی رضا	۲۵۲۳
۸۱۲	منصوریان فاطمه	۳۵۸
۱۳۶	منصوریان محمدتقی	۱۳۲
۸۹۶	منصوریان محمدحسن	۹۲۵
۲۸۱	منصوریان هادی	۱۳
۲۲۸	منصوریان شنی محمدحسن	۷۱۷۸
۳۵۵	منصوری اکبر	۱۸۳
۵۱۵	منصوری امیرحسین	۱۹۸۶
۱۳۱	منصوری بهمن	۱۶۳۲۰
۶۱۸	منصوری پرویز	۱۹۴
۲۵۱	منصوری داریوش	۱۲۷
۲۲۸	منصوری صلاح الدین	۲۰۸۱۸
۳۰۸	منصوری علیرضا	۵۳۱۲
۳۹۲	منصوری علی اصغر	۱۲۹۲
۶۱۰	منصوری فرشته	۵
۶۰۲	منصوری فتح اله	۱۷۱۷
۵۷۰	منصوری کاظم	۶۷
۶۰۲	منصوری کوروش	۶۸۰
۷۷۱	منصوری محمد	۱۳۵۷۹
۱۷۱	منصوری محسن	۱۳۳۳
۱۶۷	منصوری مرتضی	۲۵۱۴
۱۷۱	منصوری محمد	۳۱۷۵
۸۰۶	منصوری محمدجواد	۶۱۳
۱۰۰	منصوری محمدحسین	۶۵۱
۳۲۰	منصوری محمدرضا	۵۹۳
۳۲۶	منصوری محمدطاهر	۸
۲۰۷	منصوری محمود	۴۳۹
۸۹۲	منصوری مسعود	۷۱۱۲
۲۵۰	منصوری مسعود	۹۱۶۵
۷۱۱	منصوری معصومه	۲۹۷
۹۱۷	منصوری مهرانگیز	۲۰۷
۹۵۱	منصوری مینا	۹۴۱
۲۲۰	منصوری اردکان جواد	۱۰۱۷۴
۹۳۲	منصوری افلاطیس جلال	۲۲۶۶
۸۵۳	منصوری باجگیلی محمدرضا	۵
۲۵۲	منصوری پیرجندی منصور	۳۱۶
۵۷۰	منصوری پور رویا	۱۷۱
۶۹۵	منصوری تهرانی سیدعلیرضا	۶۵۸۷۷
۸۶۲	منصوری حبیب ابادی عباس	۱۹۸۰
۱۱۸	منصوری رسنه اباد هوشنگ	۹۱۱
۱۶۰	منصوری طهرانی محسن	۶۸۵۵۰
۱۳۹	منصوری قادیکلایی کورش	۴۶۳
۵۸۱	منصوری قراقوشی خسرو	۵
۵۲۸	منصوری کاوکانی شهراه	۴۵۶
۸۷۲	منصوری کینه ورسی محمدرضا	۴۲۱۲
۲۵۹	منصوری گرکو غلامرضا	۱۹۷۴
۳۱۶	منصوری معانجوقی احد	۲۱۹۹
۲۱۷	منصوری مقدم مجید	۳۳۷
۲۳۷	منصوری نوری مسعود	۱۲۲۳۱
۲۳۵	منصوری نبا سعید	۱۵۹۲
۹۱۶	منطقیان محمود	۸۱۷
۱۶۹	منظری توکلی حبیب اله	۲
۸۳۳	منظمی علی	۱۱
۲۱۳	منظمی باقرزاده علی	۲۲
۲۵۱	منظوری نیوا	۴۰۶
۱۷۰	منعمی بیدگلی هما	۱۶۸
۱۵۱	منفرد جابعلی	۵
۹۱۰	منفرد علی	۵۰۱
۸۰۲	منفرد غلامرضا	۱۷۱
۱۱۶	منفردکومه رز علی محمد	۱۸۶
۵۷۷	منفردنیاکی احسان اله	۱۷۹۱۸
۱۰۱	منفردی محسن	۲۳۰۶۱
۷۲۸	منفردی پیربازاری رویا	۸۹۶
۲۱۸	منقاد فرزاد	۷۸۷
۱۱۱	منقولی حامد	۳۶۱
۳۱۲	منکجیان شریف اباد کورش	۲۸۷

کد رشته	نام خانوادگی و نام	شناسنامه
۹۵۱	منکلی احمد	۵۲
۳۳۱	منکلی کهنوئی غلامرضا	۲
۲۵۱	منوچهرابادی مجتبی	۳۷۹
۱۷۶	منوچهری شهراه	۹۹۱
۶۶۲	منوچهری فیروزه	۲۱۸
۲۶۲	منوچهری کورش	۱۸۸۰
۱۵۱	منوچهری محمدجواد	۹۰۸۸
۵۲۵	منوچهری مصدقی	۱۱
۵۶۲	منوچهری هما	۸۳۱
۳۱۹	منوچهری اردستانی علی اکبر	۱۱۷۳
۵۷۰	منوچهری اردستانی مهدی	۱۲۸۸
۲۲۰	منوچهری نوکنده حسن	۲۶
۵۱۱	منوچهری نوکنده ذکریا	۷۶
۴۲۱	منوریان محمدرضا	۱۰۱۵
۸۱۴	منوری محمدرضا	۳۶۲۳
۷۷۵	منیری سیدعبدالرضا	۲۵۱
۱۵۸	منیری مسعود	۱۱۲۰۶
۲۸۴	منیری ابیانه علیرضا	۲۲۷۶
۹۱۳	منیری تیلکی گلنوه	۸۳۹
۸۳۴	منیری غلمداری عاقبت	۲۱
۸۷۲	موانسانان مهدی	۲۸
۶۰۸	موافی بلوچی سیروس	۳۱
۸۱۴	موافق دهدشتی رضا	۳۰۰۷۲
۱۶۳	موبدی حمید	۱۲۶۹
۱۲۴	موتاب حسن دخت احمد	۷۱۹
۱۰۹	موتاب زاده محمدرضا	۱۵۴۲
۲۶۶	موتاب لاله علی	۶۸
۷۲۴	موتق زهرا	۱۰۰۷
۸۹۷	موتق مهرداد	۲۱۱
۹۱۹	موتقی عبدالوحید	۵۲۰
۸۳۷	موتقی معصومه	۳۲۰۹
۳۰۸	موتقی مهان	۱۸۸
۸۵۲	موتقی جورشری محمدحسن	۳۹۶۶
۶۱۰	موحی عبدالرضا	۲۷۸۳۲
۵۱۴	موحد محمد	۱۶
۲۱۳	موحد محمدخلیل	۶۲۲
۲۳۴	موحدپور محمد	۳۴۱۵۶
۲۵۲	موحدزاده امیر	۵۲۴
۱۳۱	موحدشمسی ابوالفضل	۳۹۴۸
۱۳۲	موحدیان محمد	۹۰۸
۱۸۲	موحدیان عطار مژگان	۱۹
۱۶۰	موحدی داریوش	۶۰۹
۱۰۷	موحدی رضا	۱۲۷۲
۷۷۳	موحدی شهره	۳۸۵۳
۱۶۱	موحدی عظیمه	۲۹
۵۷۰	موحدی علیرضا	۷۱
۱۶۰	موحدی فردین	۳۹۹
۸۹۴	موحدی مجید	۷
۸۵۱	موحدی محمدرضا	۴۰۳
۱۲۷	موحدی محموه	۳۲۸۰۸
۴۶۰	موحدی مصطفی	۱۱۹۸
۳۶۶	موحدی مهران	۱۵۹۰
۲۵۰	موحدی ناصر	۳۷۲۵
۵۴۰	موحدی امری بدیعه السادات	۱۹۵
۲۶۵	موحدی کاشانی مژگان	۳۷۶۸
۳۷۲	موحدی گاوگانی

فهرست اسامی پذیرفته شدگان رشته های مختلف گروههای آزمایشی علوم ریاضی و فنی، علوم تجربی، علوم انسانی و هنر امتحان گزینش دانشجو برای دانشگاهها و مؤسسات آموزش عالی کشور در سال تحصیلی ۶۶-۱۳۶۵

کدرشته	نام خانوادگی و نام	شناسنامه
۶۹۴	میرزاحسین خان قزوینی مجید	۵۸۴
۲۲۶۰	میرزاخانی حسن	۵۲۸۷
۱۶۷	میرزاخانی نافجی بهنام	۲۱۲۸
۹۲۰	میرزاخانی نافجی ماشااله	۴۱
۳۹۹	میرزاده حسین	۱۹۴۹۴
۶۸۱	میرزاده محمد	۶۴۴
۱۰۸	میرزاده میرهادی	۱۳۵۶
۳۶۶	میرزاده چنه سری سیدمهدی	۱۹۷۶
۸۵۲	میرزارضاخان فاطمه	۱۹۰۷۷
۹۳۳	میرزازاده سیدمحسن	۸
۸۳۳	میرزازاده مسعود	۱۷۶۸
۲۰۴	میرزائیان علی اکبر	۱۲
۶۲۳	میرزائیان محسن	۴۵۷۸۷
۷۱۳	میرزائی اذر	۲۰۸۹
۸۳۱	میرزائی اصغر	۱۸۸
۳۸۰	میرزائی اکبر	۲۴۷۹
۳۴۰	میرزائی امیر	۳۰۲۵
۸۹۲	میرزائی امین اله	۷
۴۶۵	میرزائی ایرج	۲۸۳
۶۳۱	میرزائی حمیدرضامهرزاد	۱۱۳
۲۱۰	میرزائی حیدر	۳
۵۴۸	میرزائی رسول	۳۴۸
۲۱۶	میرزائی رشید	۴۲
۵۷۱	میرزائی سهیلا	۱۴۶
۶۶۱	میرزائی سیروس	۱۰۲
۳۸۲	میرزائی ظاهر	۲
۴۳۵	میرزائی علی	۱۳۸
۵۷۶	میرزائی فرخ	۱۷۳۹
۸۵۲	میرزائی فروغ	۸۶۷
۱۷۵	میرزائی مجید	۱۰۱۸
۴۱۶	میرزائی محسن	۱۲۰۰
۸۶۱	میرزائی محمد	۳۵۵
۳۰۱	میرزائی محمدابراهیم	۲۹۵
۱۶۲	میرزائی محمدرضا	۱
۴۱۸	میرزائی محمدرضا	۱۷۳۴
۱۷۵	میرزائی مریم	۱۳۰۰
۵۷۱	میرزائی مژگان	۱۴۹۶
۸۸۶	میرزائی میترا	۵۸۴۷
۶۶۱	میرزائی نازنین	۱۷۶۷
۲۹۶	میرزائی نوروزعلی	۱
۴۹۹	میرزائی اغچه قشلائی علیا فرهاد	۶۷
۵۰۷	میرزائی اوینی موسی	۱۲۷۱
۱۶۶	میرزائی بادیزی سکینه	۱
۱۰۶	میرزائی باغینی مسعود	۱۷۲
۱۱۸	میرزائی بنگچه صابر	۸۵
۱۵۶	میرزائی ترکی غلامعباس	۳۳۲۴
۴۱۶	میرزائی زاده کوهبایه غلامحسین	۳۵۶۴۵
۸۰۲	میرزائی زمان یوسف	۱۵۵۳
۷۶۲	میرزائی عباس ابادی سعید	۱۰
۷۶۸	میرزائی عباس ابادی محمد	۲
۵۷۰	میرزائی علی ابادی فاطمه	۴۰۱۵
۲۶۲	میرزائی علی ابادی محمد	۲۷۸۹
۳۸۵	میرزائی فشمی سیامک	۷۰۴
۱۲۵	میرزائی قاضی جهانی یعقوب	۲۰۸۷
۲۶۴	میرزائی کندزی مسعود	۳۰۵
۴۰۵	میرزائی محمدیه رضا	۶۸۴۱۹
۲۴۱	میرزاصادقی مانی	۲۶۵۵
۱۱۸	میرزاعلیخانی شهرام	۱۰۶۴
۷۷۳	میرزاقانی سرحامی رمضانعلی	۶۸۲
۹۷۹	میرزاکوچکی بروجنی زهره	۲۲۸
۲۶۰	میرزاگل محمدرضا	۶
۸۷۴	میرزالو محمد	۱۰۶۲۱
۷۷۲	میرزامحمدی رضا	۵۴
۷۱۳	میرزامحمدی صادق همایون	۵۱۶
۸۵۵	میرزامصطفی زهره سادات	۵۸۱۳
۲۳۲	میرزامصطفی سیدحسین	۳۴۵۶۳
۶۹۳	میرزانژاد زهرا	۱۹۴۴
۳۶۱	میرزانژاد محمدرضا	۴
۴۶۰	میرزاوند عنایت	۱۳۷۹۷
۷۴۰	میرزایی امنه	۷۰۶۱۳
۶۲۴	میرزایی پروانه	۱۰۷
۷۹۴	میرزایی حسین	۹
۴۶۱	میرزایی رضوان	۹۰۰
۷۱۷	میرزایی سکینه	۸۱۹۲
۱۳۵	میرزایی شهنام	۹۱۳
۲۱۱	میرزایی محمد	۵۶
۶۳۲	میرزایی محمود	۲۲۱۴
۷۶۸	میرزایی مهرناز	۷۲۱
۳۹۳	میرزایی ابراهیم دهی داود	۲۸۳
۴۱۶	میرزایی پورمشیزی محمد	۲۱۵۱
۳۸۴	میرزایی خلیل ابادی مرتضی	۹۰
۸۵۷	میرزایی سفیدایی فراهانی مسعود	۸۹۶
۳۸۹	میرزایی صیقلانی رمضانعلی	۱۵۰۳
۵۷۰	میرزایی قره لر محمدصادق	۱۸۹۸۲
۱۶۴	میرزایی کوهبنانی حسین	۳۸۶
۴۵۹	میرزایی ورزنه محمدرضا	۱۲۷
۳۲۳	میرزمانی سیدجواد	۵۳۴
۸۵۸	میرنی رحیم	۲۳۳۹
۲۳۰	میرسجاد سیدمحمدمهدی	۵۸۹۱۲
۴۱۳	میرسعمانی میرسعید	۳۵۳۴
۷۱۳	میرسعیدقاضی سیدعلاالدین	۲۲۵۳
۵۷۰	میرسعیدقاضی فاطمه	۶۰۹۳
۷۸۰	میرسعیدی اشرف السادات	۳۱۹
۵۸۰	میرسعیدی مهران	۶۶۱
۷۵۱	میرسعیدی نیلوفر	۳۸
۳۷۹	میرسعیدی فراهانی میرشهاب	۹۶۴
۵۷۱	میرسعیدی منگودهی سیدمهدی	۳۱۹
۶۷۱	میرسلطانی بابک	۱۹۷۰
۸۲۴	میرسلطانی مرضیه	۲۷۲۶
۲۰۴	میرسلیمانی غلامعلی	۸۱
۶۳۹	میرسلیمی یوسف	۹۵۹
۹۲۷	میرسمیعی محمدعلی	۶۶۷۷
۲۵۹	میرسنائی مریم	۲۰۲
۸۸۵	میرشاه حسینی نسرین السادات	۱۱۱
۲۱۳	میرشاهی جمشید	۱۶۵۵
۴۰۳	میرشاهی حسین	۴
۱۵۸	میرشاهی علیرضا	۶۰۱
۴۱۳	میرشاهی علی اصغر	۷
۵۹۵	میرشاهی علی اکبر	۳۷۲۳۴
۶۴۰	میرشاهی ناصر	۳۰
۸۵۶	میرشریفی اعظم	۷۰۷۳
۹۵۸	میرشفیعی زهرا	۵۳۸
۴۱۳	میرشفیعی لنگری سیدعلی	۴۱۰۴
۳۶۷	میرشکار عبدالمجید	۳۶۶۹
۶۷۹	میرشکاریان بابکی مرضیه	۸۶۷۴
۸۰۹	میرشکاری اکبر	۳۶۴۸۶
۶۱۲	میرشکاری داداله	۹۱
۹۰۹	میرشکاری ربیا	۵۰۹
۳۵۸	میرشکاری علیرضا	۷۹
۸۵۹	میرشکاری معصومه	۶۱۳
۶۷۹	میرشمسی سیدمحمدحسین	۲۴۷
۶۰۳	میرشمسی علی	۲۶
۸۵۱	میرشمسی مریم	۲۰۴۱
۶۸۱	میرصادقی محمداکرم	۶۰۷
۱۴۳	میرصادقی اصفهانی سیدمحمدحسین	۳۷۳
۵۱۳	میرصادقی دارابی سیدسعید	۲۳۸۵
۱۲۳	میرصادقی فوزی سیدمسعود	۷۷
۲۲۱	میرصالحی عموقین میرباقر	۱۰
۸۵۳	میرطالبیان سیده جمیله	۱۸۸۰
۶۰۴	میرطاهری سیداحمد	۱۵۰۵
۵۰۹	میرطاهری مریم	۴۱۴۶
۳۰۸	میرطبا احمد	۸۷۳
۶۱۹	میرعباسی سیدنورالدین	۲۴
۹۴۲	میرعباسی سیده مهیندخت	۸
۲۴۱	میرعباسی علیرضاشهریار	۱۸۰۴
۵۱۰	میرعبدالحق هزاوه سرور	۳۸۲۴
۱۵۴	میرعبدالاحد فرح السادات	۵۷۲
۴۱۳	میرعرب عبدالمجید	۱
۴۰۱	میرعزابادی سیدعلی رضا	۱۲۲
۳۸۴	میرعسکری شاهی سیدعباس	۱۷۰۰۶
۲۷۳	میرعشقی سیدمحمودرضا	۵۵۴
۹۳۰	میرعطائی سیدصابر	۱۲۰۷
۴۷۸	میرعظیمی میرسعید	۲۱۲۲
۵۱۵	میرعلوی سیدعبدالحمید	۲۷۵۹
۱۶۳	میرعلی اصغرزاده شاپور	۵۰۲۸۰
۴۸۸	میرعلی باری فاطمه	۵۰
۱۵۶	میرعلائی فیروزابادی سیدمرتضی	۴۱
۶۹	میرغضنفری سیده رضوان	۲
۵۸۴	میرغضنفری مریم سادات	۲۵۱

کدرشته	نام خانوادگی و نام	شناسنامه
۸۵۹	میرغیاثی سیدعبداله	۱
۲۸۰	میرفاضلی سیدطاهر	۵۶۲
۲۷۸	میرفخرائی جمشید	۱۸۹۰
۵۸۹	میرفخرائی شهلا	۵۲۱
۱۲۷	میرفخرائی شهمیرا	۱۵۹
۵۳۸	میرفخرائی نرجس ریحانه	۱۸۳۳
۳۵۰	میرفصیحی سیدعباس	۱۳۱۸۶
۹۱۷	میرقندرسکی احسان	۱۱۵۱
۷۷۱	میرقادری سیدعلی	۳۲۲۷
۳۸۹	میرقادری سیدمحمد	۴۱۰
۹۹۱	میرقاسمی محمود	۵۵۸۷
۱۱۶	میرقاسمی سردرود سیدمحمد	۵۹۲۱
۳۷۹	میرقدسی مسعود	۴۶۳۰
۲۶۴	میرقیوم نیا سیدمهدی	۶۷۵۲
۸۲۲	میرکاظمی اعظم	۱۵۰۷۷
۴۱۷	میرکاظمی سیدمظفر	۱۹
۸۰۳	میرکاظمی منوچهر	۷۵
۴۰۳	میرکاظمی مود سیدعلی رضا	۶۷
۱۶۷	میرکانی غلامعلی	۴
۶۳۸	میرکریمی اقاسیدمحمد	۸۴
۷۷۱	میرکریمی الهام	۲۲۱۸۱
۵۶۸	میرکریمی نسرین	۲۱۲۵
۵۵۶	میرکشتلی سیدمرتضی	۴
۸۲۰	میرکمالی پروین	۸۲۹
۱۰۹	میرکمالی سیدمهدی	۵۸۹۵
۷۷۳	میرکمانداری ابراهیم	۹۱
۹۵۶	میرلطفی محمودرضا	۵۱۸
۲۸۱	میرلطیفی محمد	۷۲۶
۹۳۲	میرلو معصومه	۴۸۲۲۹
۴۲۸	میرلوحی حسین	۷۱۸
۲۹۵	میرلوحی مجید	۳۹
۲۹۹	میرمجیدی سیدمحسن	۳۰۵۱
۲۸۰	میرمحرابی غلامرضا	۸
۲۲۶	میرمحمد سیدمحمدباقر	۲۶۷
۲۰۸	میرمحمدصادق حسین	۷۹
۲۰۷	میرمحمدصادق علی	۴۴۷
۵۲۵	میرمحمدصادقی مجید	۱۲۸۹
۲۸۴	میرمحمدلو تیمور	۵۸۲
۱۴۰	میرمحمدی سیدجمال	۳۷۶
۲۵۲	میرمحمدی سیدرسول	۷۳۱
۲۶۳	میرمحمدی سیدرضا	۹۳۶
۸۷۳	میرمحمدی سیدمحمد	۱۱۱۱
۴۲۸	میرمحمدی سیدمحمدمهدی	۲۲۲
۲۱۱	میرمحمدی برنجستانکی سیدحسین	۲۲۷
۹۵۸	میرمحمدی ماهونکی مجتبی	۳
۱۴۲	میرمحمودی همت	۳۱۴
۹۳۴	میرمرتضوی محسن	۲۶۷۵
۵۱۵	میرمعزی سیدحامد	۶۷۷۲۷
۴۶۴	میرمقتدایی مژگان	۸۰۰
۹۳۸	میرموبدی جمیله السادات	۵۱۰
۵۰۸	میرمهدوی چابک سیدابوالحسن	۱۸
۸۹۹	میرمیران سیدجمشید	۴۹۲
۸۹۸	میرنجاتی عزت	۴۰۴
۵۶۰	میرنجفی زاده سیدجواد	۶۶۵
۲۰۹	میرنژاد سیدمحمد	۴۳۸
۶۰۱	میرنصیری سیدامیر	۹۳۱
۸۸۶	میرنظامی سیدمحمد	۱۵۲۸
۹۲۱	میرنظامی مژده	۵۱۴
۱۲۷	میرنورانی سیدمحمد	۲۰۸
۸۲۵	میرنورانی فاطمه	۷۳
۳۹۴	میروکیلی سیدعلی اکبر	۲۹۴۶
۳۳۲	میروکیلی مهریزی محمدرضا	۵۴۳۸۱
۱۵۸	میره کی محمدخالد	۳۲۵
۸۴۶	میرهادیان سیدمصطفی	۸
۸۸۷	میرهادی اعظم السادات	۵۸۰
۸۱۷	میرهادی فروزان	۱۹۴
۲۱۶	میرهادی توران پشتی سعیدرضا	۱۱۸۳
۴۳۴	میرهاشمی سیدحمید	۷۰۱۵۳
۴۶۱	میرهاشمی سیگارودی سیدعلی	۹۰۹۴
۲۱۰	میریان ترانه	۱۲۱۷
۸۶۶	میریان اکندی سیداحمد	۲
۸۹۳	میریزدی سیدمحمود	۴۲۴۰
۸۲۶	میریعقوب زاده مرضیه	۲۱۲۵۹
۱۶۹	میریوسفی سیدضیا	۳۳۳
۷۰۴	میریبان اندانی اعظم السادات	۵۲۲۵
۲۲۹	میری امیرحسین	۱۵۸
۶۶۵	میری سیداحمد	۴۹۸
۱۴۷	میری سیدحسین	۸۳۰
۷۷۶	میری سیدرضا	۹۵۶۴
۴۰۶	میری سیدمحمد	۲۹۱۸
۵۰۹	میری فریبا	۳۰۴۳
۹۳۴	میری مجید	۲۰
۱۳۱	میری محمد	۱۱
۹۰۵	میری محمد	۲۷
۵۲۴	میری اشتیانی اشرف	۸۳۰۱۹
۹۶۰	میری خزائی سیدرضا	۶
۱۱۹	میری سهی سیدرضا	۲۵۱۶
۳۵۹	میری قلعه نو حیدر	۲۳۴
۲۲۳	میری نژاد سیدمحمدجواد	۸۴
۷۶۷	میزانی داود	۴۴۶
۴۲۹	میشانی سیامک	۹۶
۷۰۹	میشکارمطلق فاطمه	۱۸
۲۶۰	میشل قشقائی بیما	۲۷۸۷
۴۶۰	میشی مرتضی	۳۱۱
۱۲۶	میعادی علیرضا	۴۳۹
۱۲۴	میقانی احمد	۱۸۷۶
۵۵۲	میکانیلی فاطمه	۴۴۶۱
۴۶۲	میکانیلی طالخونچه اسماعیل	۷۷
۸۳۵	میکانیلی کهران نجمه	۲۴۲
۳۱۰	میکانیکی جمال	۳۸
۵۷۰	میلادی پور امیرحسین	۱۰۱۰۵۶
۲۹۶	میلانچی انارکولی محمدعلی	۹۷
۴۰۲	میلانی احمدرضا	۴۰
۴۵۹	میلانی بهزاد	۱۲۱۶
۷۲۷	میلانی سکینه	۳۶۰
۹۲۹	میلانی شیروان فریده	۱۰۵
۸۳۷	میمندی محمداباد فاطمه	۷۹۷
۱۹۳	مینائی سیدحمیدرضا	۸۲۳۴
۸۳۹	مینائی عفت	۳۱۷
۷۷۱	مینائی بیدگلی فریبا	۶۵۷
۲۸۷	مینائی فر غلام حسین	۱۷۵
۸۱۹	میناس زوزفین	۶۹۲
۳۸۹	میناسکان کاراید سیروش	۱۷
۵۷۷	میناگر رپیننده	۴۴۲
۹۲۴	مینایی نمین بهنام	۱۱۴۲
۶۶۱	مینو امیرحسین	۱۹۹۸
۱۸۱	مینو عبدالرضا	۷۲
۲۴۱	مینو کوهیار	۴۰۲
۳۹۱	مینوتن حبیب ابادی محمود	۵۲۳۹
۹۱۸	میهن دوست سلطنت	۴۵۶
۵۵۶	میهن یار محمدرضا	۶۳۴
۷۶۸	م سعدی فاطمه	۳۷۰
۱۹۵	م سعطری نفی	۲۳۷

ن

کدرشته	نام خانوادگی و نام	شناسنامه
۱۹۱	ناجی حمیدرضا	۸۷۹
۹۴۰	ناجی سعید	۱۳۲۶
۴۶۹	ناجی مهدی	۲۵۵
۵۷۳	ناجی اصفهانی رضا	۲۵۸۱
۲۰۳	ناجی رواره فرهاد	۹۰۷
۹۳۵	ناجی سرایی اعظم	۳۴۷۸۷
۲۸۰	ناجی میدانی حسین	۷۲۶۳
۹۲۵	ناخدا مروارید	۴۸۲۰
۵۷۰	نادراحمدیان اشرف	۲۲۶
۳۹۱	نادرپور محمدرضا	۲۷۸۱
۱۵۲	نادرپورشورجه علی اکبر	۲۷۵۸
۳۸۴	نادرنژاد امیر	۴۱۸۴
۷۱۳	نادریان مهرداد	۱۰۴۰
۵۹۲	نادری احمد	۲۳
۴۱۴	نادری حسن	۵۹۷۶
۴۲۹	نادری حسن	۳۳۴۸۲
۱۸۴	نادری رضا	۲۶۸
۶۷۰	نادری زیلا	۱۶۵
۶۹۲	نادری طاهره	۱۱
۷۷۲	نادری علیرضا	۲
۷۱۳	نادری علی	۶۲۲
۱۲۸	نادری قادر	۷
۶۴۷	نادری کاظم	۲۳۵۲۶
۸۷۴	نادری محمدرضا	۱۱۰۱۶۷
۷۳۳	نادری مرضیه	۲۱۹
۹۳۸	نادری مولود	۴۶۱۴
۱۱۲	نادری نادره	۹۵۲
۵۷۹	نادری نسترن	۸۱۵
۸۱۸	نادری نسرین	۲
۸۱۱	نادری نصراله	۱۱۵
۱۱۲	نادری نوشین	۲۴
۸۹۸	نادری همایون	۱
۲۲۲	نادری بروجنی پاکنوش	۱۰۶
۹۴۷	نادری بوانلو محبعلی	۴۳۷
۹۰۴	نادری پور کبری	۱۵
۶۵۶	نادری جویشتی ناهید	۶۲۲
۵۷۰	نادری جوقی سجاد	۱۱۱۰۸
۶۸۴	نادری جهرمی حورا	۲۳۵
۹۱۷	نادری حیدری حبیب اله	۷
۶۴۵	نادری درشوری علی حسن	۳۹۳
۴۳۵	نادری راد محمد	۵۲
۴۵۸	نادری ساعتلو زین العابدین	۸۹۵
۳۵۳	نادری سامانی شهراه	۶۶
۱۳۱	نادری سنبل ابادی احمد	۷۹۰
۳۴۳	نادری فرادنبه البرز	۸۲
۳۰۱	نادری فیروز سعید	۲۲۳۴
۱۹۴	نادری مشائی فرزین	۱۹۲۵۵
۲۲۴	نادری منش محسن	۱۲۱۴۱
۵۵۲	نادری مهکی فرنگیس	۳۴
۸۹۰	نادعلی محمدتقی	۷۰۹
۳۵۵	نادعلی یوسف	۱۶۴۸۲
۱۶۳	نادعلی پور سیدبهزاد	۲۳۳
۹۵۱	نادعلی پور علیرضا	۱۱۲
۷۶۵	نادعلی زاده بابک	۵۸۱
۳۳۵	نادعلی سودانی احمد	۱۰۹۵
۷۷۶	نادعلی نژاد عباس	۶۹۰
۴۱۴	نادمیان علی رضا	۳۰۹
۳۹۰	نادمی بهراه	۵۶۳۸
۲۶۵	نادمی سیدهادی	۵۵۸۷
۸۰۳	نادمی معصومه	۸
۲۰۵	نادم نالکیاشری علینقی	۱۹۰۳
۲۶۷	نادی بهراه	۳۸۹۲
۳۵۲	نادی حسین	۵
۳۹۵	نادی محمد	۱۸۰۹
۳۲۷	نارنجی رضا	۸۰۵
۹۴۲	نارنجی لیلا	۶
۴۱۳	نارنجی پیله رود عباس	۲۳۷
۱۰۵	نارونی حبیب اله	۷۵۳
۳۳۰	نارونی سعید	۶۰۷
۳۵۹	نارونی محمود	۱۰۶۸
۹۵۴	نارونی مدینه	۱۳
۲۰۴	نارونی قلعه نو نادر	۱۰۸
۸۳۱	ناری بارنجی محمدرضا	۲۱۷۱
۸۱۷	نازاری علی کرزائی شهین	۱۷۰
۸۲۴	نازک کار فریبا	۱۴۱
۱۹۴	نائیج پور تورج	۸۲۱
۹۶۱	نائیج نارنج بن مهدی	۷۶۵
۱۶۳	نائیج ونوش فرج اله	۵۷۹
۴۹۳	نائیجی حسین	۳۸۳
۶۷۲	نائیجی ولی محمد	۵
۶۵۶	نادری جویشتی ناهید	۷۶
۵۷۰	نادری جوقی سجاد	۱۳۴۳
۶۸۴	نادری جهرمی حورا	۳۱۵۵
۹۱۷	نادری حیدری حبیب اله	۱۲۶۶
۶۴۵	نادری درشوری علی حسن	۱۴۴۷
۴۳۵	نادری راد محمد	۴۸۰
۴۵۸	نادری ساعتلو زین العابدین	۲۷۰۷۸
۳۵۳	نادری سامانی شهراه	۳۴۳
۱۳۱	نادری سنبل ابادی احمد	۸۲۴
۳۴۳	نادری فرادنبه البرز	۱۹۴۲
۳۰۱	نادری فیروز سعید	۲۷۹
۱۹۴	نادری مشائی فرزین	۷۳۲
۲۲۴	نادری منش محسن	۳۰۷
۵۵۲	نادری مهکی فرنگیس	۱۰۹۳
۸۹۰	نادعلی محمدتقی	۲۸۹۶
۳۵۵	نادعلی یوسف	۴۳
۱۶۳	نادعلی پور سیدبهزاد	۴۴۰
۹۵۱	نادعلی پور علیرضا	۹۶۵۶۰
۷۶۵	نادعلی زاده بابک	۲۵۵
۳۳۵	نادعلی سودانی احمد	۴۶۷۹
۷۷۶	نادعلی نژاد عباس	۲۴۴۳
۴۱۴	نادمیان علی رضا	۲۲۷
۳۹۰	نادمی بهراه	۷۲۷۴۵
۲۶۵	نادمی سیدهادی	۱۷۳۳۰
۸۰۳	نادمی معصومه	۷۲
۲۰۵	نادم نالکیاشری علینقی	۳۱۴
۲۶۷	نادی بهراه	۷۰۱
۳۵۲	نادی حسین	۶۸
۳۹۵	نادی محمد	۱۴۲۶
۳۲۷	نارنجی رضا	۱۰۴۶
۹۴۲	نارنجی لیلا	۶۰۳
۴۱۳	نارنجی پیله رود عباس	۹۹۳
۱۰۵	نارونی حبیب اله	۲۴۳
۳۳۰	نارونی سعید	۱۶۰۱۱
۳۵۹	نارونی محمود	۲۶۳
۹۵۴	نارونی مدینه	۴۸۶۳۳
۲۰۴	نارونی قلعه نو نادر	۱۲
۸۳۱	ناری بارنجی محمدرضا	۲۱۶۶۵
۸۱۷	نازاری علی کرزائی شهین	۲۱
۸۲۴	نازک کار فریبا	۴۹۲۳
۱۹۴	نائیج پور تورج	۴۱۸۹
۹۶۱	نائیج نارنج بن مهدی	۵۸۲
۱۶۳	نائیج ونوش فرج اله	۲
۴۹۳	نائیجی حسین	۳۸۷
۶۷۲	نائیجی ولی محمد	۴۶۵
۱۳۰	نائینی عذرا	۳۶۷
۴۰۱	نائینی منصور	۴۵۹
۸۰۳	نائینی بیگانی زهرا	۱۲
۲۶۵	ناسخیان غلامرضا	۴۶۰
۱۶۶	ناسوتی فرد علیرضا	۷۴۸
۷۱۳	ناسوتی محسن	۲۷
۱۵۲	ناصح حجت اله	۱۰۵۸۰
۵۱۵	ناصح حسین	۴۸۳۲۰
۵۷۲	ناصح عاطفه	۲۱۵۵۷
۵۸۳	ناصح محمد	۱۲۶۲
۷۱۳	ناصح محمدهادی	۱۴۱
۵۱۰	ناصح مهجبین	۳۶۳
۵۳۶	ناصحی حشمت اله	۴۳۱
۲۱۴	ناصحی محمد	۹۹۵
۴۷۵	ناصحی محمدمهدی	۹
۴۹۰	ناصحی اسکویی بهزاد	۳۰۰۳
۳۵۷	ناصحی ماسوله حسن	۱۰۱
۲۹۶	ناصر محمدمسعود	۲۸۳
۴۲۹	ناصرائی علی	۵۶۸
۴۰۳	ناصرپور حسین	۸۳۸
۱۵۷	ناصرپورقربور مصطفائی	۹۳۲
۸۱۹	ناصرخلعتبری ناهید	۲۶۷
۵۵۸	ناصرنژاد اکبر	۶۵۶
۶۵۶	ناصرنژاد سیده خدیجه	۲۶۱
۲۶۱	ناصریان سیدمحمد	۲۱۴
۲۱۴	ناصری ابراهیم	۹۳۸
۹۳۸	ناصری احسان	۴۲۹
۴۲۹	ناصری احمداقا	۶۳۵
۶۳۵	ناصری اردشیر	۱۸۰
۱۸۰	ناصری اسماعیل	۶۹۴
۶۹۴	ناصری ترانه	۲۸۲
۲۸۲	ناصری جواد	۸۹۹
۸۹۹	ناصری حمید	۴۷۰
۴۷۰	ناصری زهرا	۱۲۴
۱۲۴	ناصری سعید	۸۴۶
۸۴۶	ناصری سیدمحمود	۶۴۱
۶۴۱	ناصری سیده زهره	۲۱۹
۲۱۹	ناصری فردین	۷۴۴
۷۴۴	ناصری محمد	۶۴۷
۶۴۷	ناصری محمد	۶۳۷
۶۳۷	ناصری محمدحسن	۴۳۲
۴۳۲	ناصری محمدرضا	۳۸۷
۳۸۷	ناصری محمدعلی	۴۶۵
۴۶۵	ناصری محمدعلی	۴۵۹
۴۵۹	ناصری محمودرضا	۴۶۰
۴۶۰	ناصری مژگان	۲۲۰
۲۲۰	ناصری منصور	۷۱۳
۷۱۳	ناصری مهران	۳۴۸
۳۴۸	ناصری همایون	۴۰۴
۴۰۴	ناصری هوشنگ	۳۶۵
۳۶۵	ناصری پاکستانی حمیدرضا	۲۹۶
۲۹۶	ناصری تکلو فرزین	۵۹۸
۵۹۸	ناصری جو محمد	۹۳۰
۹۳۰	ناصری جو محمدحسین	۱۶۱
۱۶۱	ناصری خیر هادی	۴۰۲
۴۰۲	ناصری خرم مجید	۲۶۲
۲۶۲	ناصری دهخوارقانی شهراه	۲۸۳
۲۸۳	ناصری سماغچه عبدالرسول	۵۶۸
۵۶۸	ناصری شیره چیی بهروز	۸۳۸
۸۳۸	ناصری صالح اباد معصومه	۹۳۲
۹۳۲	ناصری صالح اباد وسی فرزانه	۱۴۹
۱۴۹	ناصری طاهری سعید	۶۰۰
۶۰۰	ناصری فر ناهید	۵۹۹
۵۹۹	ناصری قره بابا احد	۲۵۱
۲۵۱	ناصری کادیجانی حیدر	۶۸۲
۶۸۲	ناصری مهموسی نادر	۲۰۱۲
۳۵۷	ناصری نژاد علی	۵۵۶
۱۳۵	ناصری نیا بیمان	۶۶۷۳۷
۴۲۵	ناطق حسین	۸۳
۵۴۶	ناطق مصطفی	۲۲۴۳
۵۷۰	ناطق معصومه	۴۸
۱۲۱	ناطق عباسی سیداحمد	۷۴
۸۹۷	ناطقیان محسن	۱۴
۳۴۷	ناطقی حمید	۹۷
۹۲۹	ناطقی فرهاد	۷۲۹
۱۵۲	ناطقی محسن	۳۶
۴۶۴	ناطقی محمدرضا	۵۵۳۱۰
۹۱۰	ناطقی جهرمی ابراهیم	۴۴
۱۹۲	ناطقی قاسمیان نژاد فیروزه	۷۶۳
۹۱۷	ناظر محمد	۱۲۱۵
۴۶۲	ناظران سمیرا	۶۰۱۸۶
۶۴۴	ناظرمقدم مریم	۳۵۸
۲

فهرست اسامی پذیرفته شدگان رشته های مختلف گروههای آزمایشی علوم ریاضی و فنی، علوم تجربی، علوم انسانی و هنر امتحان گزینش دانشجو برای دانشگاهها و مؤسسات آموزش عالی کشور در سال تحصیلی ۶۶-۱۳۶۵

کدرشته	نام خانوادگی و نام	شناسنامه
۵۸۷	نکوهید فریبا	۳۵۱
۷۲۸	نکویان جزی ایران	۱۲۱۰
۶۷۱	نکهت جمال	۹۹۳
۲۵۹	نگاری گیلوانی مینا	۲۶۸۶۹
۸۶۷	نگاهیان نسرین	۵۳۱
۹۸۸	نگران احمد	۱۴۸۴
۷۹۶	نگرایی حسن	۲۵۱
۴۵۸	نگهبان وحید	۳۳۸
۸۷۱	نگهدارنیکو فاطمه	۳۴۰۳
۵۷۰	نگهی احمدآقا	۳
۶۴۰	نگین تاجی امراله	۱۳۳۷
۱۸۵	نگین تاجی غفار	۲۷
۲۹۸	نمازمراغی فرهاد	۶۸۶
۴۸۱	نمازیان ورنوسفادرانی فاطمه	۱۴۴۴۵
۹۲۴	نمازی ابراهیم	۹۲۳۸
۶۶۹	نمازی حسین	۴۵۸
۱۷۶	نمازی حسینعلی	۶۵۷
۴۶۱	نمازی خوراسگانی محمدحسین	۲۳
۷۴۵	نمازی خوراسگانی مهدی	۹۰۱۵
۸۷۳	نمازی رحمت ابادی علی	۵۶۸
۸۹۴	نمازی زواره رضا	۴۳
۲۸۲	نمازی فرد علیرضا	۳۸۶
۹۱۷	نمدیان غلامرضا	۲۴۰
۶۵۰	نمک کار عبداله	۱۳۹
۲۸۹	نمکشناس محمد	۶۸۹
۸۹۰	نمکی سیدمحمد	۳
۵۹۵	نمکی شاهرخ	۹۳۵
۷۱۶	نمکی نسترن	۲۸
۵۱۷	نمکی ارانی جعفر	۵۳۳
۴۱۴	نمکی گوکی رضا	۱۴۳
۱۹۰	نمین عبدالهی فتح اله	۷۱۱
۲۵۸	نمینی سیده زهرا	۱۴۳۴
۴۰۱	نم نبات رضا	۶۴۲۸۴
۶۸۶	نواب پور سعید	۶۵
۱۵۸	نوابزاده چترودی محسن	۳۳۸
۷۷۳	نوابی بلوچی فائزه	۸
۸۷۲	نوابی فردچهرمی محمدهادی	۶۱۴
۳۷۸	نوادار محمدحسین	۸۸۹
۱۲۸	نواده اباذرصحرائی شهریار	۵۴۹۱۸
۲۲۶	نواز محمدنوید	۵۲۹
۴۰۱	نوازی علی	۲۹۳۹۶
۳۸۵	نوائی حمید	۶۸۳
۹۴۷	نوائی رودسری رقیه	۹۸
۳۸۵	نوائی صدابشته رمضانعلی	۱۵
۱۲۰	نوائی مهمانداری باقر	۸۸۲
۳۸۹	نوالواسانی سیدمصطفی	۴۶۲۵
۲۹۸	نوان مقصودی ابوالفضل	۳۷۸
۱۶۳	نواهی حمید	۷۶۸
۱۶۵	نوبخت پروانه	۳۲۷۹
۷۰۳	نوبخت فاطمه	۱۳۹۴
۴۰۲	نوبخت محسن	۵۵۳۲۳
۲۱۷	نوبخت محمد	۱۳۹۶۱
۹۱۸	نوبخت محمد	۲۱۹۵۴
۹۳۲	نوبخت قره شیران طاهر	۷۶۳۱
۶۵۵	نوبخت نیارق الهویردی	۲۱۲۰
۹۳۸	نوبختی محمدرضا	۴۱
۲۶۶	نوبهار فرامرز	۱۰
۹۳۰	نوبهار محمد	۴۷۵۹
۷۹۲	نوبهار منوچهر	۵۰۸
۹۸۸	نوبهارایری علیا جواد	۷۸۷۴۴
۵۶۵	نوبهاری فریبا	۲۲۸
۸۰۰	نوتاش علیرضا	۱۵۵۲
۲۲۰	نوتاش فرزانه	۱۸۲۴۳
۵۸۹	نوتاش مهناز	۵۹۲۲۵
۸۹۳	نوحه خوان محسن	۲۶
۱۰۶	نوحه سران زهرا	۹۳۷۴
۲۵۹	نوحی غفار	۹۸۰۸
۱۳۲	نوخاسته علی اصغر	۲۹۷۸
۲۶۰	نودراربور عبدالرضا	۱۱۷۰
۳۴۷	نودل حکم ابادی اسد	۷۸۲۸۰
۳۴۷	نودل حکم ابادی حمید	۱۶۲
۸۷۳	نوده نی فراهانی سعید	۴۸۰۴۲
۳۷۰	نودهی احمد	۶۳۳
۶۸۱	نودهی مقدم افسون	۴
۴۱۰	نوذر محمدباقر	۴۱
۵۸۸	نوذریان بتول	۵۶۱
۹۸۶	نوذری اصغر	۱۸۹۹
۲۵۲	نوذری محمدمهدی	۵۹۷
۲۶۶	نوذری مژگان	۲۹۴
۳۸۸	نوذری پور علیرضا	۶۰۴
۵۵۸	نوذری پور محمدرضا	۴۵۱
۲۷۴	نوذری حشمتی مهرداد	۹۳
۳۷۵	نوذری بنگابادی علی اکبر	۱۳۷۸
۲۲۰	نور ابرج	۴۸۳
۳۰۴	نور سیدکمال الدین	۶۴۵
۵۱۵	نوراذران ناصر	۶۶۶
۳۴۹	نورائین محمدحسن	۱۲۱۰
۱۳۸	نورانی خدایار	۴۸۳۸۸
۵۱۲	نورانی سیامك	۱۶۳۲
۱۵۶	نورانی فرهاد	۶۴
۶۹۲	نورانی بیدختی بهشته	۲۳۸۶
۱۳۸	نورانی پور مجید	۳۶۴۶۴
۴۳۴	نورانی دانش علیرضا	۱۱۵۷
۳۷۷	نورانی فر نبی اله	۴۱۷۵
۷۱۲	نورانی مطلق یوسف	۲۴۵۲۶
۲۹۹	نورافشان سیدعلی	۳۱۸
۶۴۲	نورافشان شهین	۱۹۷
۴۰۵	نورافشان محمد	۳۵۷۳۹
۱۸۱	نورالسنا مرتضی	۸۲
۴۹۹	نوراللهی حسین	۱۴۹
۵۰۵	نوراله رضا	۸۳۳
۴۳۵	نورانیان مرتضی	۳۹۱۰۹
۳۶۰	نورانی احمد	۱۴
۵۵۹	نورانی حمیدرضا	۱۱۵۷
۷۷۲	نورانی زهره	۳۴۰
۸۲۶	نورانی صغری	۲۱۱
۴۰۷	نورانی صفرعلی	۷
۷۸۱	نورانی مجید	۷۶۶
۸۷۶	نورانی میترا	۳۷۹۱
۵۲۵	نورانی ناصر	۷۳
۴۰۷	نورانی یوسف	۷۶۶۴
۷۷۱	نورانی تقی دزج فهیمه	۹۵۲۸
۵۱۱	نورانی رودبرده طاهره	۲۸۷۰
۴۲۸	نورانی کوتنانی خسرو	۱۵۶۸
۴۵۱	نورانی کوتنانی سوفیا	۱۹۸
۸۹۴	نورانی مقدم سیدبونس	۶۷۶
۹۸۴	نورانی مکرم دوست سیدمحسن	۱۱
۴۶۶	نوربخش افسانه	۴۴۶
۸۹۴	نوربخش جمال	۲۰۰۷
۸۷۰	نوربخش حسین	۲۷۶
۹۱۷	نوربخش سیدمرتضی	۴۷۰
۶۳۳	نوربخش فرشید	۱۷۶۷
۲۷۸	نوربخش محمدرضا	۲۲۲۷
۳۵۲	نوربخش اهنگرکلایی سیدجواد	۱۰۲۱
۴۲۸	نوربخش جعفری دهکردی سیدکریم	
۲۰۱		
۵۰۴	نوربخش کومله سیدبیژن	۱۴
۲۹۳	نوربخغ مهرداد	۳۱۴۰
۸۰۸	نوربیشه قدیمی زهرا	۲۵۷
۸۴۳	نوردوست حسین	۳۲۶
۹۳۱	نورده غلامحسین	۲۹۰
۲۹۱	نوردیده غلامحسن	۲۳
۹۹۰	نوردین مهدیه	۳۰۶۲۷
۶۴۰	نقی زاده پریخان علیرضا	۱۵۹
۳۷۵	نقی زاده سنگر رحیم	۴۱۹
۲۳۳	نقی زاده کوچه بهزاد	۱۵۸
۳۵۲	نقی نوه سی دهخوارقانی حسن	۵۱۷
۷۵۵	نکاوند مهراندخت	۳۹۷
۸۴۹	نکوامال کرمانی حسین	۹۱۳۱
۵۴۴	نکوراد رویا	۴۱۴۳
۴۶۰	نکونی خسرو	۲۳۲
۴۱۷	نکونی محسن	۷۵۴
۶۷۹	نکونی مریم	۴۰۲
۷۶۳	نکونی اصفهانی جواد	۱۱۹۸
۴۲۶	نکونی اصفهانی سیدمحمدرضا	۷۲
۴۶۰	نکونی نائینی غلامحسین	۷۹
۴۶۴	نکوفر وحید	۱۵۳۲
۱۵۷	نکونام مصطفی	۱۵۶۷
۵۷۰	نکونام مهدی	۳۳۶۷
۸۸۸	نکوروقت تك محمدحسن	۴۳۰۶
۸۹۶	نورزاد روحی	۸۱۱
۲۶۴	نورزاده محمدعلی	۷۳
۵۵۸	نورشاد محمود	۱۰۰۶
۲۵۵	نورصالحی فرزاد	۴۹۰
۲۵۷	نورصالحی هاله	۵
۲۲۹	نورعلی علی	۲۳۰۹
۵۲۳	نورعلی اهاری فریبا	۹۷۲
۵۵۷	نورعلی پور حسین	۷۵۹
۲۶۵	نورعلی زاده حمید	۱۷۷
۶۶۴	نورقلی پور سعیدمحمد	۱۰۱۹۶
۴۳۲	نورکجوری محمد	۵۲۲
۸۶۷	نورمحمدیان دهکردی مژگان	۷۱۵۳
۱۸۲	نورمحمدی ابوالقاسم	۲۷
۷۷۹	نورمحمدی عصمت	۲۴۲۰۴
۱۹۸	نورمحمدی علیرضا	۸۷۴۳۱
۵۱۳	نورمحمدی علی	۱۳۸۰۰
۲۳۷	نورمحمدی قهرمان	۳۴۷
۲۲۲	نورمحمدی ارانی حمیدرضا	۱۴۵۰
۸۶۰	نورمحمدی سراب محمود	۲۲۱۲۰
۶۸۳	نورمحمدی نجف ابادی مهدی	۲۲۸۴۲
۳۵۷	نورمندی پور علیرضا	۴۲
۲۵۲	نورمنور شهریار	۴۱
۲۱۲	نورموسوی سیدجلال	۱۸۶۱
۵۴۲	نورنعمت اللهی نیکا	۱۵۹
۳۶۵	نوروز مهدی	۱۹۲۴
۷۴۲	نوروزافشار زیداله	۲۲۰۶۷
۷۰۵	نوروزبیگی عفت	۳۸۰۴
۳۹۳	نوروزپور محمد	۱۳۱
۴۲۳	نوروزپورشولمی موسی	۱۱۵۵
۱۶۱	نوروززاده منصور	۱۸۲
۲۸۲	نوروززاده رحیمی حمیدرضا	۹۳۶
۱۲۰	نوروززاده مقدم محمدرضا	۶۴۲
۳۳۷	نوروزگوهری حسین	۲۹۵۷
۵۲۵	نوروزیان کیان	۶۳۱۰
۹۱۵	نوروزیان عزیزی مرتضی	۴
۶۶۱	نوروزیگانه اشرف	۲۳۰
۱۹۹	نوروزی احمد	۲۸۳۱
۲۸۶	نوروزی امیرمسعود	۲۲۹
۲۰۷	نوروزی ابرج	۶۲۱
۲۱۸	نوروزی بهروز	۱۱۹۱
۵۱۵	نوروزی بهمن	۵۴۰
۵۵۴	نوروزی تورج	۱۶۱
۸۲۷	نوروزی جمشید	۱۱
۹۴۳	نوروزی جمشید	۷۲۴
۳۶۰	نوروزی حسن	۱۶
۲۷۸	نوروزی حمید	۱۱۷
۴۳۱	نوروزی داود	۶۷۳
۳۴۲	نوروزی رضا	۳۸
۲۸۷	نوروزی زین العابدین	۲۴۰
۹۲۷	نوروزی سبحان	۳
۷۷۳	نوروزی سعید	۳۲۳۲
۵۸۳	نوروزی سهیلا	۴۶۷۷
۴۶۹	نوروزی سیاوش	۴۷۵۳۹
۱۳۴	نوروزی شهین	۲۹۴
۵۷۰	نوروزی طاهره	۱۹۵
۶۶۲	نوروزی علیرضا	۱
۲۴۴	نوروزی علیرضا	۱۱۸۴
۵۷۰	نوروزی غلامعلی	۲۷۶
۲۲۳	نوروزی فرج اله	۲۲۹
۵۷۰	نوروزی فرهاد	۴۷۱۹
۱۷۶	نوروزی فریبا	۴
۲۹۴	نوروزی کامران	۲۱۳۴
۲۷۳	نوروزی لطیفه	۱۴۴۵۶
۸۷۵	نوروزی مجید	۳۹۰
۲۳۶	نوروزی محمد	۶۶۷
۲۵۹	نوروزی محمدحسین	۱۱
۹۲۹	نوروزی مراد	۱۱
۵۵۰	نوروزی مرادعلی	۴۶۸
۵۵۱	نوروزی مرضیه	۶۲۶
۷۲۸	نوروزی مژگان	۲۰۳
۹۲۶	نوروزی مصطفی	۲۲۶۶
۴۷۴	نوروزی منوچهر	۵۷۸۶
۶۹۲	نوروزی هادی	۱۴۷۷
۲۱۹	نوروزی اقبالی مریم	۲۷۶۲
۳۷۲	نوروزی اهنگرکلا قربان	۲۴۷۵
۹۲۹	نوروزی بلقه تیموری یوسف	۲۱۲۹
۳۹۹	نوروزی بندبن بالنگاه حسین	۵۰۱
۲۱۶	نوروزی بنیس عسگر	۱۴
۲۵۴	نوروزی بهجت علی	۹۱
۱۵۲	نوروزی بیجارگاه محمد	۹۹۳۳
۲۸۴	نوروزی جیرنده رضا	۳۸۸۸
۶۶۶	نوروزی دیزگاه سیروس	۱۲۸۷
۳۴۹	نوروزی دیزگاه غلامحسین	۱۲۸۸
۹۲۳	نوروزی سقرلو بهزاد	۱۵۲۸
۱۷۵	نوروزی سیاه اسطلخی فرزام	۲۶۹۹۶
۱۷۹	نوروزی شهری عبداله	۱۰۴۳
۳۱۴	نوروزی صومعه کوچك برات علی	۳۹۴
۲۶۷	نوروزی عباد حسن	۳۵۶
۵۱۵	نوروزی فتمه سری مهدی	۸۴۰
۴۷۵	نوروزی فرانی محسن	۶
۵۱۰	نوروزی فهیم طاهره	۱۰۱۸
۷۴۲	نوروزی قیداری رودابه	۳
۴۱۵	نوروزی کریمی ابوالقاسم	۲
۹۲۰	نوروزی کوشك قاضی عسکر	۱۶۰
۹۵۱	نوروزی ماجلانی حسن	۱۴۶۱
۹۳۴	نوروزی مقدم تاج الدین حسن	۲
۳۴۶	نوروزی نژاد علیرضا	۴۶۲
۷۰۴	نوروزی نژاد فریبا	۲۵۴۷۳
۳۶۰	نوروزی نودهی شعبان	۳۱
۴۷۰	نوروزی هرندی عبدالحسین	۷
۴۹۵	نوروزی هفت چشمه فیروز	۷۱
۶۸۹	نوریان زهرا	۲۹۷
۸۹۴	نوریان علیرضا	۴۷۲
۳۸۹	نوریان محمودرضا	۱۱۴۹
۳۱۶	نوری ابراهیم	۵۶
۳۸۸	نوری احمد	۶۴۴
۸۲۱	نوری اسیه	۱۰۴۷
۷۶۴	نوری اصغر	۳۷۰۳
۲۷۱	نوری بیژن	۳۲۹۱
۳۷۸	نوری جمشید	۴۷۲
۸۷۱	نوری جمیله	۱
۵۱۹	نوری حسن	۱۱۳۷
۶۴۷	نوری حمید	۱۲
۳۹۴	نوری رضا	۹
۸۶۷	نوری رضا	۱۰۵۳
۸۱۷	نوری زهرا	۱۴۹۹
۴۶۳	نوری زهره	۶۳۶۷
۵۸۸	نوری ژاله	۷۷۱
۱۹۲	نوری سعید	۱۴۵۸۱
۲۸۷	نوری سیدمحمدعلی	۱۰۷۸
۹۲۱	نوری شهناز	۴۳۸
۵۴۲	نوری عصمت	۹۸
۴۰۰	نوری علی رضا	۱۲۷۷۴
۸۱۲	نوری علی محمد	۱۱
۸۹۴	نوری غنی	۱۷۴
۵۹۰	نوری کاوه	۲۱۲۹۰
۲۲۹	نوری مازیار	۴۴۵۳۵
۷۷۰	نوری محسن	۴۹۲
۲۵۳	نوری محسن	۱۰۲۲
۲۸۶	نوری مرتضی	۴۷
۶۷۲	نوری مریم	۱۹۶
۳۸۸	نوری مصطفی	۴۸۲۴
۸۳۲	نوری منوچهر	۶۵۲
۲۴۱	نوری نادر	۱۸۱
۵۸۹	نوری نغمه	۴۲۰
۵۱۵	نوری هدایت اله	۳۸۲
۳۴۹	نوری یونس	۲۲۴۸
۲۶۶	نوری ابکناری سیداحمد	۲۷۰۱۷
۸۷۸	نوری اذری پرویز	۹۹۲
۷۲۵	نوری اکبرابادی طیبه	۴۹۵
۸۴۹	نوری امامزاده ای اصغر	۱۲
۴۸۴	نوری امین علیا یوسف	۸۷۶۱۲
۶۰۲	نوری بیتا محمدجعفر	۲۶۷۸
۳۳۸	نوری پرکستانی صمد	۸۷
۳۴۹	نوری پشتگل امیر	۷۰۰
۳۵۳	نوری پورازگمی رجب	۶
۹۲۶	نوری تمیز شهرام	۲۴
۱۹۷	نوری جیرهندهی فرج	۵۵۱
۹۶۰	نوری حسینی مجید	۹۴۳
۱۴۶	نوری خالیچی مینا	۱۱۴۲
۵۱۴	نوری دراباد صیرعلی	۱۷۲۸
۴۱۳	نوری درویشی محمد	۱۸۳
۴۲۲	نوری دستجردی مجید	۲۲۱۴
۷۱۳	نوری دلونی حسن	۱۳۴۶
۳۴۰	نوری دوگاهی سیدجلال الدین	۳۵۰
۸۲۲	نوری دیجوجین مهین	۵۵۱۵
۱۳۶	نوری رحمت ابادی محمود	۹۶۳۸
۹۲۶	نوری زاده حقونکش بهنام	۴۹
۶۳۷	نوری زاده سلوط بهروز	۲۰۸
۵۷۸	نوری زاده فیروزابادی فریبا	۲۷۶۴
۹۵۲	نوری زاده فینی لیلا	۲۵
۳۶۵	نوری زاده کللو یوسف	۳۸۹
۸۳۸	نوری زاده یگانه صدیقه	۷۴۸
۹۱۹	نوری زمان اباد ولی اله	۱۶۹
۱۱۸	نوری سلطان جلیل	۶۹۱۶۰
۴۹۰	نوری شبستری رویا	۷۷۲
۹۵۵	نوری صادق راضیه	۱۹۰
۳۹۵	نوری فر حسین	۳۸۶۷
۴۵۶	نوری قراحسلو امیر	۲۲۰
۳۶۰	نوری قرقشه مسعود	۲۱۲
۵۶۶	نوری قشلاقی فرهاد	۲۸۵
۶۱۶	نوری قوشخانه سیامك	۶۱۲۰
۱۳۹	نوری کاردر محمود	۳
۹۳۹	نوری کوتنایی نادعلی	۱۶۱۲
۱۹۴	نوری کوچی حسنقلی	۱۱
۸۸۵	نوری کوهبایی مهری	۱۳۱۰
۱۰۱	نوری لاله جلیل	۵۲۳۷۲
۴۶۸	نوری مهدوی فلورا	۱۰۷۳
۶۲۳	نوری نژاد فریبا	۵۱۲
۵۱۶	نوزادحانمیان شهرام	۹۳۶
۹۲۷	نوزادسیاه اسطلخی ابرج	۱۶۹۲
۹۳۱	نوزادی رضا	۸۴۵
۱۸۰	نوزریان عبدالامیر	۵۵۸
۳۱۱	نوشادیان مجید	۱۲۰
۴۵۴	نوشادیفر طیبه	۱۳۷
۴۰۷	نوعی محمدهادی	۱
۶۳۷	نوعی اقدم شام اسبی سلمان	۴۷۶
۷۶۸	نوعی اقدم شام اسبی سلیم	۹۱۷۹۱
۴۳۷	نوعی هوتکانی صالح	۵۸۰۶۶
۹۳۰	نوعی هوسکانی محمدجلیل	۲۰۹۹۰
۶۴۹	نوغانچی صالح سکینه	۴۳۳
۱۵۳	نوفلی احمد	۳۳۹۵
۶۳۷	نوقانی زهرا	۴۰۲۱۱
۳۱۹	نوکاریزی محمود	۲۵۰
۳۱۲	نوله دان محمدحسن	۱۹۰۹
۴۶۱	نوبان اشرف محمدعلی	۱۴۴۰
۴۰۱	نوید کیومرث	۵۳۸
۱۲۵	نویدی احد	۷۴
۱۰۲	نویدی غلامرضا	۱۲۸۲
۸۵۲	نویدی هادی	۲۷
۴۶۹	نویدی قره کوشن معصومه	۳۳۰
۵۸۷	نوین ماندانا	۹۰۹
۱۰۱	نه نفری حسن	۱۹۹۱۷
۳۶۱	نهال کار قاسم	۳۹۷۹
۲۴۲	نهانی رسول	۲۵۸
۲۹۵	نهاوندی پورابوالحسنی علی اشرف	
۲۹۴		
۲۸۶	نهتانی بی بی	۶
۵۱۳	نهری نیك نفس نریمان	۲۲۴
۸۷۳	نهضتی محمدامین	۲۸۰
۲۰۴	نیاز غلامعلی	۴۸۶
۳۱۳	نیازاذری بهروز	۲۵۰
۱۲۱	نیازخانی مسعود	۳۶۱۲
۵۴۴	نیازمردی فرحناز	۵۲۹
۳۱۰	نیازمند غلامرضا	۵
۶۳۷	نیازمند وحید	۳
۳۴۹	نیازی سهیل	۱۷۳
۶۳۷	نیازی فریبرز	۱۹۳
۴۷۵	نیازی محمدحسین	۳۶۲
۱۹۷	نیازی محمدکاظم	۴۸۵
۴۶۱	نیازی شهرکی فیض اله	۳۹۶۱
۴۰۲	نیازی شهری حسین	۱۱۶
۲۸۲	نیازی نوران سیاوش	۱۲
۴۵۱	نیانی علیرضا	۲۰۴۸۹
۲۳۲	نیاقی رضا	۳۳۸
۶۰۳	نیاکان ناهید	۱۱۳
۲۳۰	نیاکونی میرافشین	۱۷۴
۸۴۲	نیاورانی استادطهرانی مریم	۷۲۰
۹۵۸	نیایش طاهره	۳۹۲
۸۷۳	نیای نوری مینا	۳۷۱۳۵
۹۸۵	نیت خیر منیر	۹۴۳
۸۳۹	نیت خیر مهین	۵۵۵۲۱
۶۷۱	نیتی سعید	۱۲۲۳
۶۴۵	نیرزاده بابك	۶۹۵۱
۹۴۸	نیرورنگ نرگس	۸۹۷
۲۵۸	نیرومند اذر	۵۰۶
۸۷۹	نیرومند علیرضا	۴۲۳۹۶
۷۲۱	نیرومند فریبا	۵۵۸
۴۶۲	نیرومند منیژه	۱۷۶
۶۹۶	نیری ثریا	۴۴۵
۱۸۲	نیری محمد	۲۱۸۰۱
۵۵۸	نیری محمدمهران	۱۱۴
۹۵۲	نیری یحیی	۲۲۰۶۹
۲۶۹	نیری فر مهدی	۴۸۴۱۱
۶۸۹	نیسانی مریم	۱۰۵۷
۴۹۲	نیستانی زهرا	۶
۹۳۲	نیسی احمد	۶۰۹۳
۴۶۱	نیسی سوسن	۱۴۵۶
۹۲۴	نیسی منصور	۵۲
۸۹۴	نیسی گمراوی کریم	۱۴۷۳۳
۷۶۶	نیشابوری جواد	۴۴۴
۸۰۶	نیشابوری حسن	۳
۲۳۱	نیشابوری شهرام	۵۷۷۰۰
۲۱۴	نیشابوری مجید	۱۰۴
۹۱۴	نیکبخت رضا	۸۹
۳۸۴	نیکبخت علی	۳۰۱۴
۴۶۰	نیکبخت کورش	۱۷۵۰
۴۶۰	نیکبخت اصفهانی محمد	۲۳۸۱
۱۳۶	نیکبخت جم علی	۲۵۴۲۰
۸۱۲	نیکبخت دهکردی پروین	۷۱۰
۳۸۴	نیکبور ابرج	۱۰۹
۴۲۸	نیکچه فراهانی امیرحسن	۳۸۵۵
۲۶۷	نیکخو محمد	۱۳۳
۲۳۱	نیکخواه اریا	۹۰۲۶
۵۷۰	نیکخواه سعید	۲۱۲
۶۰۳	نیکخواه سوسن	۱۶۵
۲۶۷	نیکخواه شهرام	۲۰۱
۹۲۱	نیکخواه طلعت	۶۴۲۲
۳۴۸	نیکخواه غلامعلی	۱۱۸۲
۴۱۲	نیکخواه فرهاد	۸۹۰۲
۴۰۹	نیکخواه فریدون	۱۶
۲۶۷	نیکخواه شهبیرزادی محمود	۶۵
۹۳۰	نیکخواه مغانلو ناصر	۷۰۲
۳۸۸	نیك اختر حسین	۱۴۹۰
۱۹۲	نیك انین بهدخت	۱۱۶۰
۱۴۳	نیك انین علیرضا	۶۲۷۳
۹۲۷	نیك انین کوپانی ابوالفضل	۱۶۲۹۴
۲۰۴	نیك اقبال سی سختی کریم	۱۳
۶۵۰	نیك اندیش حمید	۷۵۶
۶۷۱	نیك بخت بهزاد	۴۰۰۴
۸۱۴	نیك بخت دهکردی فریبا	۵۶۰
۱۸۱	نیك بخش رحیم	۲۰۷۹۹
۱۴۲	نیك بخش کبارق	۳۴۴۷
۱۲۹	نیك بخش جهرمی مهران	۷۸۴
۵۷۲	نیك بین علی رضا	۴۷۴۹۷
۱۴۷	نیك پنجه مجید	۲۳۵
۲۴۲	نیك پور بهروز	۵۷۲
۵۶۱	نیك پور پروین	۷۵
۱۰۳	نیك پور شهریار	۱۳
۴۲۲	نیك پور علی اکبر	۲۸
۶۵۳	نیك پور کریم	۵۸۰
۵۸۷	نیك پور مانیا	۷۳۱۷
۲۳۳	نیك جو فرید	۴۱۱
۹۴۰	نیك جوکمنی حمید	۱۳۲۵۲
۵۷۰	نیك خلق ارش	۱۰۳۵
۹۵۴	نیك خواه محمدرضا	۱۴۴۹
۷۲۰	نیك خوی شیرازی فاطمه	۷۱۵
۶۹۱	نیك دل جمشید	۱۰۰۸
۲۲۵	نیك دل حمیدرضا	۱۱۸۴۷
۶۷۹	نیك دل اخته خانه حسین	۱۱۱۹۲
۵۱۵	نیك دوست فرحناز	۱۷۲
۱۹۶	نیك ذات عباس	۲
۲۰۴	نیك رادباروق حسین	۲۳۶
۹۴۷	نیك روز یوسف	۱۷۰۸
۵۲۲	نیك روش عباس	۸۶۵
۱۶۱	نیك روش ماسوله زهرا	۲۷۳۰۷
۶۳۰	نیك زاد سهراب	۳
۷۱۳	نیك زاد علی	۱۱۸۱
۷۲۰	نیك زادابرقونی مریم	۲۶۲
۳۴۹	نیك زادچالشتری محمدرضا	۵۲۸
۳۰۳	نیك زادرهبر علیرضا	۲۲۲
۹۱۲	نیك زادگلورزی میرحسین	۱۰۲۵
۴۰۷	نیك سرشت جابر	۲۹۸۳۱
۵۶۹	نیك سرشت غلامرضا	۲۷۲
۸۸۵	نیك سرشت فروزان	۳۲۸
۳۹۵	نیك سرشت محمدرضا	۱۳۹۰
۲۱۲	نیك سیرت سعید	۲۹۵
۸۸۹	نیك سیرت بهمدانی کبری	۶۲۳
۶۳۸	نیك سیرت لشت نشایی سیده مریم	۱۰۸۵
۵۰۰	نیك شاد اسرافیل	۴۹۵۲
۷۱۹	نیك صفت زهرا	۲۸۱۰۶
۲۸۳	نیك صفت عباس	۵۴۸۳۸
۷۱۴	نیك صفت مژگان	۱۶۴۳
۸۶۷	نیك ضمیر غلامعباس	۵۱۸۳
۵۰۵	نیك طبع پری	۱۳
۲۲۷	نیك طبع همایون	۲۳۲
۶۰۳	نیك فر قاسم	۴۹۴
۲۷۲	نیك فر منوچهر	۵۵۴
۳۵۵	نیك فر نصرت اله	۴
۱۹۷	نیك فرجام محمد	۴۴۲
۲۵۵	نیك فردستکی محرمعلی	۲۹
۸۱۴	نیك فطرت بهروز	۱۲۰
۷۱۳	نیك فکر اسمعیل	۸۰۷
۹۳۱	نیك کار علی	۴۴
۳۵۲	نیك گو فرخ	۳۲۵
۳۳۲	نیك مرام اصل راه خدا	۲۷۸
۹

فهرست اسامی پذیرفته شدگان رشته های مختلف گروههای آزمایشی علوم ریاضی و فنی، علوم تجربی، علوم انسانی و هنر امتحان گزینش دانشجو برای دانشگاهها و مؤسسات آموزش عالی کشور در سال تحصیلی ۶۶-۱۳۶۵

کدرشته	نام خانوادگی و نام	شناسنامه
۵۱۵	همتی پیمان	۳۰
۲۷۹	همتی حسن	۲۶۶
۵۸۴	همتی حمید	۳۸۰
۶۶۵	همتی زاهد	۱۵
۵۷۰	همتی سهراب	۱۹۵
۸۵۲	همتی شیرمراد	۲۱۰۲
۸۳۹	همتی طاهره	۳۸۱
۳۹۸	همتی عبدالحمید	۱۳۶
۴۷۹	همتی علیرضا	۱۱
۱۱۸	همتی علیرضا	۳۸۳۴
۶۸۴	همتی فاطمه	۴
۸۸۵	همتی فاطمه	۷۶
۲۱۹	همتی فرهاد	۳۲۲
۶۰۳	همتی فریبا	۱۰۰۷۱۵
۴۹۴	همتی لعیا	۱۴۲
۵۵۴	همتی مجتبی	۱۰۷۶
۹۳۰	همتی محمدمهدی	۱۷۰۵
۵۷۴	همتی محمود	۱۷
۹۵۰	همتی منیر	۱۳۲۸۶
۸۲۹	همتی مهدی	۱۵۹
۲۸۰	همتی مینو	۴۱۹۴
۷۷۶	همتی اسلاملو سیاوش	۱۱۵۸
۹۳۲	همتی بخشکندی ضیاالدین	۱۴۶
۲۰۹	همتی بروجنی مجید	۲۰۵
۳۱۳	همتی پارکامی رامین	۱۴
۳۵۳	همتی تیرابادی غلامعلی	۵۷۷۲
۴۰۷	همتی حسین خانلو غلامرضا	۵۱۶۲
۵۸۴	همتی حسینی سیدمحمد	۵۲۰۹۲
۶۳۷	همدانچی علی	۵۰۹
۴۶۵	همدانیان خوزانی محمدکاظم	۳۳۲
۳۹۹	همدانی سیامك	۵۴۷
۱۷۰	همدانی شاهین	۳
۴۳۶	همدانی نژاد عبدالمجید	۴۰۵۰۲
۹۱۳	همدرد رحیم	۷۲۶
۵۷۰	همراز حامد	۷۵۶
۸۹۲	همراز شراره	۶۵۲۰
۶۷۹	همراز وحدت	۲۸
۱۱۱	همرازشیشوان نادره	۲۶۹
۷۹۴	همزه سرهاد	۲۳۵
۳۹۷	همنشین بهبهانی صمد	۱۸۶
۱۷۸	همولی نسرین	۴۲۵
۲۰۹	هندی براتعلی	۱۲
۲۰۴	هندی سیدحسین	۱۶۸
۱۶۱	هنر محمدصادق	۳۸۵
۴۲۸	هنربخش فریدون	۸۲۱
۸۵۷	هنرپرور علی	۲۰۵۵۴
۳۸۷	هنرپرورحصار محمد	۱۳۰۶
۴۶۷	هنردوست حسین	۱۹۵
۸۷۸	هنرکارباغبان سرور	۲۷۲۰
۳۰۱	هنرکارمقدم فرید	۳۵۰۸
۳۴۵	هنرکارهمه دانا سعید	۲۱۱۰
۱۵۷	هنرمند ابوالقاسم	۸
۴۶۰	هنرمند الهه	۳۹۱۶۳
۵۵۸	هنرمندزهرودی علیرضا	۶۱
۹۳۴	هنرور فاطمه	۳۰۱۶۸
۶۲۳	هنرور مهرداد	۹۵۴
۹۳۳	هنرورترشیزی غلامرضا	۱۱۰۳۴
۳۷۴	هنرورخلاری حسین	۹۴
۹۴۴	هنرورعلیجانی الهه	۷۴
۲۰۴	هنری محمدرضا	۵۰
۴۸۲	هنزائی زاده فاطمه	۴۹۶۷
۶۳۷	هنگی نصرت اله	۷۲۳
۶۳۴	هوازاده جوی ابادی بهروز	۱
۳۳۶	هوائی احمد	۱۰۹
۵۸۷	هواشی نژادیان کاظم	۴۰۹
۵۹۹	هوتهم فرامرز	۳۲۹۱
۶۳۳	هودجی مهران	۱۹۵۸۲
۳۵۶	هورمند محمد	۲۶
۴۶۳	هورمند محمود	۳۹۵۶
۳۱۳	هوسپیان ارمن	۸۱۳۹۵
۲۶۶	هوشانفر بهنام	۲۰۸۶
۶۰۲	هوشمند حمیدرضا	۹۱۱
۳۶۶	هوشمند رضا	۱۴۴
۴۰۴	هوشمند سیدسعید	۶۰۹
۲۲۰	هوشمند عبدالحسین	۳۱۰
۹۳۲	هوشمند یداله	۱۰۴۸
۱۶۲	هوشمندچترودی رضا	۳۵۰
۴۰۲	هوشمنددلیر حسین	۳۷۱۴۳
۲۶۲	هوشمندرچی فاطمه	۸۷۰
۹۳۴	هوشنگی ارام ابراهیم	۱
۱۲۸	هوشنگی تازه شهری حمید	۱۲۲۶۶
۷۶۶	هوشیار ابراهیم	۳۱۷
۶۱۰	هوشیار فرزانه	۲۶۳
۱۳۶	هوشیارجیل کندی رضا	۱
۸۳۸	هوشیارفر مریم	۳۷۳
۶۶۳	هوشیارفرد محمود	۳۸۳
۹۲۸	هوشیارقاسمی اکرم	۴۶۱۰
۱۲۱	هومن محمد	۲۸۸
۳۹۴	هویدا محمدحسن	۵۴۵۶۵
۴۲۱	هویلج عبداله	۸۰۱
۳۴۰	هیبتیان قلعه سلیمی اسماعیل	۳
۵۲۵	هیهات محمودرضا	۵۰۶

ی

کدرشته	نام خانوادگی و نام	شناسنامه
۵۸۹	یابنده فرحناز	۱۱۱
۲۹۴	یاحقی عفت	۴۴۰
۲۴۲	یاحقی محمدرضا	۱۳۱
۱۶۵	یاحید پریچهر	۶۹۵
۱۵۷	یاحید منوچهر	۲۹۳
۹۱۸	یاختی فرد سکینه	۱۴۰
۵۷۰	یاخچی داود	۸۸۰۶۷
۸۲۷	یادگارسازی ناصر	۳۴۹
۷۶۸	یادگاری امیدعلی	۶۲
۵۴۳	یادگاری رامین	۲۵۳
۶۸۶	یادگاری محسن	۲۴۶
۴۷۰	یادگاری بهارانچی سیما	۱۰۶۹
۱۶۲	یادگاری دهکردی عباس علی	۸۹۲
۵۵۹	یاراحمدی احمد	۴۲۹۳
۹۲۳	یاراحمدی پرویز	۸
۸۹۰	یاراحمدی علی محمد	۳۷۷
۸۸۸	یاراحمدی فرزانه	۲۵۱
۶۴۳	یاراحمدی محسن	۱۰
۹۲۸	یاراحمدی مولود	۳۳۱
۳۹۲	یاراحمدی قرانی عباس	۱۷۹
۷۵۹	یاران مجید	۹۲۸
۱۲۸	یارانی سینا	۲۴۳
۳۵۲	یارقلی عابدین	۱۰۹۹۵
۲۴۹	یارمحمدتجری مهرداد	۱۰۲۵۵
۳۷۴	یارمحمدی براتعلی	۲۶۰۶
۸۵۱	یارمحمدی بروین	۱۴۴
۹۴۹	یارمحمدی سعید	۱۷۷
۶۷۵	یارمحمدی سهیلا	۴۹۲
۸۷۹	یارمحمدی علی	۶۷۹
۹۲۹	یارمحمدی فریبا	۲۷
۲۱۴	یارمند امیر	۱۷۸
۴۲۹	یارندی مجید	۱۴۴۱
۸۷۹	یارباری عباس	۸۱۵
۳۹۶	یاریان کوبانی رضا	۲۰
۳۹۶	یاریان کوبایی حسن	۵۲
۷۸۰	یاری ابرج	۴۳۲
۹۳۵	یاری باقر	۷۳۶
۲۳۲	یاری خدابخش	۵۱۲
۴۲۹	یاری علی	۱۴۳۰
۹۲۵	یاری علی	۱۴۸۰
۳۲۴	یاری محرم	۸۵
۸۱۷	یازرلو سکینه	۷۵
۶۳۰	یاسائیان محسن	۴۸
۵۱۵	یاسائی مهرجردی حمید	۱۷
۳۸۸	یاستی مجید	۵
۲۹۸	یاسری سعدی	۸۵۸
۵۷۰	یاسمن احمد	۶۷۷۵
۸۸۱	یاسمی حسن	۵۸۵
۴۸۵	یاسینیان لادن	۲۲۲
۴۶۱	یاسینی سیدعلی	۶۰۲
۶۳۷	یاسینی نسترن	۲۴۳
۶۳۷	یاسی الهه	۴۸۲
۸۱۲	یاسی شهریار	۱۲۶۶
۵۸۸	یاقوت نژاد بتول	۳۸۴۷۲
۲۸۵	یاقوتی زهرا	۴۳۴۱۴
۷۱۳	یاقوتی علیرضا	۱۰۳۲
۳۸۴	یاقوندی بهرام	۵۳۹
۳۸۰	یالبانیان حمید	۱۴۰
۱۸۱	یامین پور مسعود	۳۰۴
۷۹۵	یانق عبدالحمید	۱۴۰۱
۳۵۶	یانوق افشین	۷۴۸
۶۱۷	یاورزاده مرجان	۳۰۷۳
۲۱۳	یاوری احمدرضا	۲۵۷
۲۲۹	یاوری ایت دین	۳۴۷
۱۸۹	یاوری حسین	۲۸۱۱
۴۶۹	یاوری فاطمه	۱۸۴
۱۶۲	یاوری محمدرضا	۵۹
۴۱۱	یاوری مظفر	۵۰۵
۲۶۳	یاوری وجیح اله	۶۵۷
۲۰۴	یاوری باسمنج جعفر	۳۳۳
۶۷۹	یاوری حاجی آقا مریم	۴۶۵۵
۴۲۸	یاوری زاونی امیر	۱۰۹
۶۳۷	یاوری زاونی فرهاد	۶۹۶۱۳
۳۸۴	یاوری مهربانی جواد	۸۱۴
۹۲۱	یحیائی قدرت اله	۱۳۲۹
۲۱۲	یحیائی محسن	۶۲۴
۲۱۳	یحیائی صوفیانی حمیدرضا	۱۱۹۵
۷۷۳	یحیائی مزرعه شاهی حسن	۵۴
۹۲۷	یحیائی نوجوکامبری قربانعلی	۳
۳۳۸	یحیایی محمدرضا	۳۱۱۴
۱۹۴	یحیایی طرقی محمود	۳۲۳۲
۱۶۷	یحیایی نسب جواد	۹۹۹
۷۱۳	یحیوی علی اصغر	۹۳۳
۶۷۱	یحیوی زارع نوید	۹۴۵۴۴
۲۲۵	یحیی پور مناف	۱۳۰۴۲
۳۵۵	یحیی پورخلیق محمد	۱۷۴
۶۳۷	یحیی پوررضیاکلانی فاطمه	۴۸۵
۷۴۷	یحیی پورگنجی مسعود	۲۹
۳۲۲	یحیی تبارغربی مهدی	۳۷
۵۷۲	یحیی زاده جسور بهمن	۲۲۲
۸۲۲	یحیی زاده جور معصومه	۴۶۷
۹۳۷	یحیی زاده خیبشی عباس	۱۵
۹۴۰	یحیی نژادشیاده سیدمحسن	۲۷۹
۸۰۳	یخچالیان احمد	۱۴۶۵
۱۳۲	یدالپوربالف غلامحسن	۶۲۳
۳۷۴	یدالهی عباس	۴۲۱
۷۶۷	یدالهی فارسانی شکراله	۴۸۱۷
۵۷۳	یدك طیبه شهیرمهرنوش	۳۹۸
۶۱۴	یدملت ایرج	۱۳۱
۵۸۴	یدید محمدجعفر	۳۶۳
۴۷۷	یزدان احمد	۱۲
۱۹۲	یزدان پرست سیاوش	۲۷۵۴
۷۵۳	یزدان پرست مریم	۴۱۸۷۱
۲۰۴	یزدان پناه بهمن	۴۲۶۶
۶۳۹	یزدان پناه حسن	۴۹۱۶
۸۱۴	یزدان پناه ساری	۳۵۰
۶۷۵	یزدان پناه علی	۷۳
۸۸۴	یزدان پناه فریده	۵۰۰
۲۰۴	یزدان پناه مجید	۱۲۹۴
۱۲۲	یزدان پناه محمدرضا	۲۱۹
۲۶۸	یزدان پناه محمود	۱۸
۹۵۲	یزدان پناه نرگس	۵
۲۸۴	یزدان پناه احمدی ابادی عباس	۲۱
۳۲۶	یزدان خواه علیرضا	۱۷۸۶۴
۱۱۶	یزدان خواه کناری امید	۳۸۶
۸۳۸	یزدان شناس سهیلا	۳
۴۰۱	یزدان شناس کاظم	۸
۱۷۵	یزدان شناس محمداسماعیل	۱۶۳۵
۱۵۷	یزدان کیا امیرمسعود	۱۸۶۹
۲۷۰	یزدان نژاد عباس	۱۶۳
۹۳۱	یزدانبخش مجید	۱۵۰
۸۷۲	یزداندوست عذرا	۲۵۸۶۳
۴۸۵	یزدانفر نسرین	۶۵۹
۲۵۵	یزدانیان بیمان	۳۴۸۹
۹۱۴	یزدانیان طهماسب	۴۷۴
۳۹۵	یزدانی احمدرضا	۱۴۷۵
۸۵۲	یزدانی اسد	۴۰
۲۹۹	یزدانی بتول	۵۵۶
۱۵۸	یزدانی براتعلی	۳۷۶
۷۸۰	یزدانی جمشید	۳۴
۴۰۴	یزدانی حبیب اله	۴۲۲
۱۶۸	یزدانی حسام الدین	۱۰۶۶۳
۳۰۶	یزدانی حسین	۱۲۰
۱۱۴	یزدانی حمیدرضا	۱۱۱۰
۵۳۲	یزدانی داراب	۵۷۰
۱۵۶	یزدانی داود	۲۶۰
۷۲۱	یزدانی زهرا	۳۹۰
۶۷۱	یزدانی سوسن	۳۵۱
۳۲۴	یزدانی سهراب	۱
۹۳۸	یزدانی عباس	۶۳۹۵
۶۱۴	یزدانی علیرضا	۸۴۹
۵۳۸	یزدانی فرحناز	۱۳۴
۹۵۶	یزدانی فرخ	۶۵
۱۵۵	یزدانی فرشته	۱۵۵
۱۴۸	یزدانی محمود	۱
۳۰۳	یزدانی محمودرضا	۱۵۸۰
۱۳۱	یزدانی مسعود	۲۴۹۲۱
۵۵۵	یزدانی ناصر	۱۴
۸۹۷	یزدانی ناصر	۳۶
۴۷۰	یزدانی اردستانی نرگس	۲۸۵
۹۲۸	یزدانی اسفیدواجانی مهدی	۴۰۲۰
۷۷۵	یزدانی اشتیانی سعید	۱۳۵۱
۲۰۴	یزدانی اله ابادی فرخ	۵۵۰۹۹
۳۰۹	یزدانی برجی محمد	۴۳۴
۷۱۵	یزدانی بیوکی کیکاوس	۷۳۸
۱۷۲	یزدانی بورطالمی طیبه	۴۰۰۰۸
۴۶۵	یزدانی چمزینی سیامك	۱۸۶
۴۱۰	یزدانی حمید محمود	۷۲۱
۹۵۸	یزدانی خوشحال اعظم	۲۱۳۹۸
۹۴۷	یزدانی زیرابی شمس	۳۲۷
۹۲۱	یزدانی فرد احد	۱۶۲۹
۲۱۳	یزدانی کجوئی علی اکبر	۲۳
۴۲۴	یزدانی مقدم قربان	۳۹۰
۶۳۷	یزدانی مهرابادی محمدجواد	۴۴۸
۲۴۷	یزدانی نیا شیدا	۳۲۹۶
۴۰۷	یزدانی ویلنی علی	۳۰۷
۱۱۸	یزدچی رضا	۴۳۰
۱۰۵	یزدچی صفورا	۱۴۹۵
۸۵۰	یزدی احمد	۳۰۷
۱۹۳	یزدی حسن	۵۶۴۳
۷۱۶	یزدی ذبیح اله	۳۶
۳۸۴	یزدی عباسعلی	۵۱۶۶
۲۰۷	یزدی مجید	۱۶۱۵
۲۵۲	یزدی محمدعلی	۲۰۶
۹۴۴	یزدی اغ چشمه لیلا	۱۳۰۳۵
۱۴۵	یزدی زاده مریم	۵۱۴
۵۰۳	یزدی زاده میترا	۴۷۱
۳۷۱	یزدی فر عباس	۳۱۵۷
۴۰۲	یزدی مقدم خسرو	۶۲
۲۹۶	یزدی مقدم هادی	۱۰۲۱۲
۱۵۷	یزدی نیا حمید	۱۰۵۳
۳۴۸	یزدی ویرانی مرتضی	۴۳۵۵۳
۸۷۱	یساقی ابوالقاسم	۲۸۹۷۹
۹۳۲	یساقی محمد	۳۱۱۸۴
۴۳۳	یسلیانی روح انگیز	۱۴۱
۲۱۱	یسن زاده محمدحسن	۳۳
۳۶۶	یعسوبی کامران	۱۳
۹۸۸	یعقوب جبلی حسن	۱۴۴۲
۲۶۳	یعقوب زاده طاری عبدالرضا	۱۵۸۸
۹۰۷	یعقوب کوره بز ابراهیم	۵۷۰۷
۳۸۱	یعقوب نژاداصل فرزاد	۱۹۹
۳۵۲	یعقوبیان سیامك	۵۱۷۲
۵۶۱	یعقوبیان عزیزابادی زهرا	۱۸۷
۵۱۴	یعقوبی اسمعیل	۳
۴۲۹	یعقوبی اکبر	۴۳۸
۵۰۱	یعقوبی داود	۵۴۷
۸۹۹	یعقوبی داود	۲۵۵۰
۵۵۹	یعقوبی رضا	۵۰۰۹
۹۱۱	یعقوبی رضا	۷۷۸۰
۷۲۵	یعقوبی سکینه	۱۱۴
۸۲۲	یعقوبی سکینه	۱۴۷۲
۹۲۹	یعقوبی سیدعباس	۸۹۳
۳۴۰	یعقوبی عباس	۲۳۵۵۷
۹۳۰	یعقوبی عبدالهادی	۴۳۳۱
۴۱۵	یعقوبی علی	۷۲۳
۶۰۲	یعقوبی علی محمد	۱۱
۹۳۰	یعقوبی عیسی	۱۹
۳۶۰	یعقوبی غفور	۱
۸۹۴	یعقوبی غلامرضا	۱۴
۱۷۵	یعقوبی مجتبی	۲۱
۲۲۹	یعقوبی مجید	۳۳۹
۶۴۸	یعقوبی محمدرضا	۱۵۶
۲۰۴	یعقوبی مختار	۶۵۱
۳۶۰	یعقوبی ولی اله	۵۷۴۹
۶۹۶	یعقوبی یعقوب	۱۷۶
۱۷۲	یعقوبی بابع کلائی علی اصغر	۳۳۵
۶۴۲	یعقوبی ثانی فاطمه	۱۰۵۵
۸۸۲	یعقوبی چترودی رفعت	۱۳
۶۶۱	یعقوبی خراسانی ویژه محمدرحیم	۷۵۵
۱۸۱	یعقوبی رزگی جعفر	۶
۱۵۰	یعقوبی سرسختی مرتضی	۲۹۲
۳۳۷	یعقوبی کنگان حسن	۳
۸۶۰	یعقوبی کیاسه محمدعلی	۱۳۳۵۴
۴۹۰	یعقوبی گلوردی علیرضا	۱۱
۵۱۵	یعقوبی منش سعید	۳۴۷۶۹
۸۴۷	یعقوبی میاب حسین	۱۳۴۵
۱۸۲	یعقوبی نژاد رویا	۱۰۵۵
۶۴۳	یغمائی رضا	۵۳۲۸
۹۲۷	یغمائی سیمین	۴۱۰
۶۳۸	یغمایی فرانك	۱۹۴
۲۸۴	یغمایی مجیدرضا	۹۶۵
۵۰۱	یغموری عیسی	۳۸۷
۲۱۲	یکانی موسی الرضا	۲۷
۵۱۸	یکتاجباری نومنی محمدجواد	۱۸۴
۳۷۰	یکتازرگاهی حسین	۷
۲۲۷	یکتائی لاهیجی مستقیم صدیقه	۱۲۹
۸۹۴	یکتاعربانی محمدعیسی	۱۲۳۰
۶۵۵	یکتامعظمی دل ارام	۶۲
۹۰۲	یك چکشی فریبا	۶۱۱۵۶
۸۳۹	یکرنگ صفاکار مریم	۵۹۶
۹۳۴	یکشنبه دخت علی	۵۰۲۱۰
۳۹۷	یکه باش حیدری محمدرضا	۹۲۳
۳۱۵	یکه خانی شیرگ رضا	۸۳
۲۳۹	یکه زارع غلام عباس	۷
۲۹۴	یگانگی اسماعیل	۷۱۸
۳۰۹	یگانگی میرذبیح اله	۹۸۹
۸۰۱	یگانه عبدالوحید	۲۴۳۸۵۱
۸۸۵	یگانه عیسی	۱۶۲۰
۶۰۸	یگانه اولادادم حمید	۱۳۶
۵۱۶	یگانه باری حسین	۷۰۰
۱۰۴	یگانه دوست محمدهادی	۱۰۰۰۷۷
۱۴۲	یگانه کاری محسن	۳۹۷۹
۲۳۹	یگانی علی	۵۹۵
۸۳۱	یگانی گیتی	۱۰۱۸
۵۶۶	یگانی محمود	۷
۱۲۵	یگانی مریم	۵۹۶
۴۶۰	یگانی مهوش	۲۴۶
۲۳۶	یلداگرد داود	۴۲۴
۶۸۳	یلمه محمدامین	۱۱۴
۹۲۱	یلیل شریفلو شهلا	۶۶
۴۰۹	یمانی جواد	۸۷۹
۳۹۱	یمانی یعقوب	۵۸۲
۶۶۲	یمنی یداله	۱۷
۹۱۶	یمینی نیا نسرین	۱۶۵۶
۸۲۳	ینگجه میانجی فرنگیس	۸
۳۶۴	یوحنا بنیامین	۱۳۴۲
۱۱۴	یوحنایی محسن	۵۱۵۷
۴۶۰	یوسفان پروانه	۱۸۶
۸۸۵	یوسفخواه گلدره فهیمه	۶۳۱۴
۱۲۹	یوسف ابادی معصومه	۳
۹۰۸	یوسف اقلی زری	۱۸۸
۲۶۷	یوسف پور حسین	۹۳۸
۲۲۶	یوسف پور شهاب	۳۳۴
۲۷۱	یوسف پور علی	۶۵۷
۷۱۲	یوسف پوردهخوارقانی شیرین	۸۳۳
۵۱۴	یوسف پوررشتی محسن	۳۸۲
۱۸۶	یوسف پورکشکی امیرابراهیم	۱۱۴۴
۱۷۳	یوسف دخت محمدحسین	۱۱
۴۷۷	یوسف زاده زیبا	۱۱۹۸
۱۰۱	یوسف زاده محسن	۴۹۳
۵۷۱	یوسف زاده معصومه	۶۰۲
۵۴۳	یوسف زاده میترا	۲۸۵۸
۸۰۵	یوسف زاده کنستانی علی	۱۲۰۸
۱۶۹	یوسف زاده ملا اسمعیل	۶۶
۴۳۱	یوسف شوردزی رسول	۱۶۸۱
۳۹۳	یوسف صدیق غلامرضا	۸۷۲۹۹
۱۲۵	یوسف نژاد اصغر	۳۸۰
۱۹۴	یوسف نژاد عظیم	۱۶۹
۶۵۶	یوسف نژادگفشانی شهره	۱۶۴۰
۶۹۵	یوسفعلیزاده نیره	۶۰۷
۸۴۵	یوسفعلی عبدل	۱۱۰۹
۷۶۲	یوسفوند مراد	۵
۵۸۹	یوسفوند نامدار	۱۴۷۶
۷۷۱	یوسفیان ارانی علی	۵۱
۱۱۰	یوسفیان جزی زهره	۸۳۲
۴۶۰	یوسفیان جلیدانی امنه	۱۱
۱۶۶	یوسفیان خامان غلامرضا	۶۶۳
۶۲۱	یوسفیان دهاقانی زهره	۱۲۴۴
۶۲۳	یوسفی احمد	۶۳۱
۷۱۹	یوسفی اذر	۲۰
۲۱۲	یوسفی اعظم	۲۹۱
۵۱۷	یوسفی امیر	۳۲۴۹
۴۱۶	یوسفی امیرهوشنگ	۱۷۵
۶۶۵	یوسفی بایزید	۷۸۶
۸۸۶	یوسفی بهجت	۲۳۴۱
۹۱۶	یوسفی بهنام	۹
۸۲۴	یوسفی جمیله	۶۵۵۱
۹۲۹	یوسفی حسن	۴
۱۸۶	یوسفی حسن	۶۱۸۲
۱۵۷	یوسفی حسن	۱۲۷۶۵
۱۳۱	یوسفی حسین	۷۱۸
۴۵۶	یوسفی حسین	۳۰۸۴
۹۲۴	یوسفی حمید	۲۰۶۲
۹۱۷	یوسفی حمید	۲۲۸۴۹
۴۷۵	یوسفی رسول	۳۴۲
۱۳۹	یوسفی روح اله	۴۶
۸۸۷	یوسفی زهرا	۲۵۱۹
۹۲۴	یوسفی زیبا	۱۸۰۸
۳۱۱	یوسفی سبحان	۷۴۰
۳۸۵	یوسفی سیدمحمود	۱۲۱۳
۴۰۹	یوسفی صادق	۷
۴۶۳	یوسفی عبدالرضا	۶۰۸۲
۴۶۰	یوسفی عبدالمجید	۲۲۳
۵۴۸	یوسفی عبداله	۹۴۶
۲۹۱	یوسفی علیرضا	۵۷۸
۳۰۹	یوسفی علی	۵۰۷۲
۵۱۸	یوسفی علی اکبر	۳۶۰
۱۵۷	یوسفی علی رضا	۱۲۱۹
۹۲۴	یوسفی فاطمه	۱۰
۸۵۲	یوسفی لعیا	۱۴۷
۴۳۱	یوسفی لیلی	۳۴۴۷۰
۳۸۱	یوسفی مجید	۸۲۲
۸۷۳	یوسفی محمدتقی	۱۲۸۳۷
۳۶۷	یوسفی محمدجواد	۱۰۲۶۵
۳۵۲	یوسفی محمدرضا	۲۲۰
۴۹۳	یوسفی محمدرضا	۳۸۳۰
۴۳۳	یوسفی محمدعلی	۱۵۰۲
۵۹۰	یوسفی محمودرضا	۱۰۶۱
۴۲۷	یوسفی مرتضی	۵۷۳۸
۷۶۸	یوسفی مرحم	۳
۹۵۳	یوسفی معصومه	۳۶۸۵
۴۰۰	یوسفی منوچهر	۲۲۹۲
۲۹۳	یوسفی مهدی	۶۰۹
۲۷۱	یوسفی مهدی	۷۹۵
۸۵۴	یوسفی میکائیل	۳۰۳۲
۲۱۴	یوسفی ناصر	۴۳۸
۸۹۱	یوسفی نجم الدین	۷۱۴۵۶
۱۳۱	یوسفی نصرت اله	۱۰
۲۹۱	یوسفی نورعلی	۸۰۹
۷۷۳	یوسفی اذری غلامرضا	۱۷۵
۸۵۹	یوسفی انارکولی احمدرضا	۲۷۶
۱۴۵	یوسفی انارکی الهام	۲۶۱
۹۲۱	یوسفی برنتی راضیه	۲
۱۲۵	یوسفی بناب سیدمحمود	۷۶۵
۴۷۴	یوسفی تودشکی فریدون	۵۴۹
۶۳۷	یوسفی چایجان پارسا	۹۱۵
۱۴۶	یوسفی چوبتراش حبیب	۱۹۱
۲۷۳	یوسفی راد بهزاد	۲۶۹۷
۶۴۰	یوسفی رامندی غلامرضا	۱۹۵۰۴
۲۴۲	یوسفی زاده هومن	۴۳۴
۵۰۹	یوسفی زاده باغستانی ناهید	۵۸۰
۳۱۳	یوسفی زرین محمود	۱۹۹۹
۵۷۰	یوسفی سیاهگورابی کاظم	۳
۳۰۲	یوسفی شاتوری محمدرضا	۲۳۰۳۹
۹۱۴	یوسفی شب خوسکله ابراهیم	۳۹۷۹
۳۶۰	یوسفی شیاده قاسم	۱۸۶
۴۵۱	یوسفی فرخاد رضا	۷۷۹
۸۷۸	یوسفی قصابسرایی ناصر	۱۱۳۹
۱۲۵	یوسفی قصبه لاجین	۴۱۵۰
۹۳۵	یوسفی کاریزی فاطمه	۷۱۴۱
۴۲۹	یوسفی کشکولی حسین	۱۹۵
۳۶۲	یوسفی کوهانی رمضان علی	۴۶
۷۲۴	یوسفی کهنوج فرشته	۴۱۶۰
۸۵۲	یوسفی گرجی یونس	۲۰
۶۱۸	یوسفی گشتاسب شهلا	۱۲۹۵
۹۱۸	یوسفی لویه مجید	۳۳۳۷
۶۸۴	یوسفی لادمخی کیوان	۱۳۳۰
۳۴۸	یوسفی مشیراباد پرویز	۶۶۸۹۷
۱۶۰	یوسفی مود زهرا	۸۳۹
۲۲۰	یوسفی نجف ابادی مظاهر	۱۱۵
۵۷۰	یوسفی نژادنوعی اکبر	۷۸
۳۰۲	یوسفی نژادنوعی حسن	۱۲۷
۲۶۰	یوسفی نسب قلعه قاضی مدینه	۶۲
۳۳۰	یوسفی نوده عباس	۲۲۲
۶۴۹	یوسفی ورازگانی مریم	۳۷۶۲۶
۶۵۵	یوسفی ورازگاهی حسن	۱۵۲۳
۵۵۸	یونچی حبیب اله	۴۵
۳۶۲	یونس ابادی امیر	۱۸۸
۳۹۹	یونس سینکی عبدالحسین	۱۲
۵۱۵	یونسیان مسعود	۱۳۹
۹۲۹	یونسی برنیان	۶۶
۹۰۵	یونسی حسین	۱۸۶۲
۶۳۱	یونسی سی

رشته‌های تحصیلی به تفکیک محل تحصیل در گروه آزمایشی علوم ریاضی و فنی

۲۸۹	فیزیک کاربردی
۲۹۰	شیمی
۲۹۱	کاردان‌فنی‌عمران ـ کارهای عمومی ساختمان
۲۹۲	کاربرد کامپیوتر
۴۳۴	کامپیوتر

دانشگاه فنی و مهندسی ـ تهران

۲۹۳	مهندسی برق ـ الکترونیک
۲۹۴	مهندسی برق ـ مخابرات
۲۹۵	مهندسی عمران ـ عمران
۲۹۶	مهندسی عمران ـ نقشه‌برداری
۲۹۷	مهندسی‌مکانیک ـ مکانیک‌درحرارت و سیالات
۲۹۸	مهندسی‌مکانیک ـ مکانیک‌درطراحی جامدات
۲۹۹	کاردان‌فنی‌برق ـ الکترونیک
۳۰۱	کاردان‌فنی‌برق ـ مخابرات
۳۰۲	کاردان فنی‌عمران ـ کارهای‌عمومی ساختمان
۳۰۳	کاردان فنی عمران ـ نقشه برداری
۳۰۴	کاردان فنی عمران ـ آب
۳۰۶	کاردان فنی‌مکانیک ـ صنایع اتومبیل

دانشگاه گیلان

۳۰۸	مهندسی‌برق ـ الکترونیک
۳۰۹	مهندسی عمران ـ عمران
۳۱۰	مهندسی‌مکانیک ـ مکانیک‌درحرارت و سیالات
۳۱۱	دبیری ریاضی
۳۱۲	دبیری فیزیک

دانشگاه مازندران ـ بابلسر

۳۱۳	علوم اقتصادی

مجتمع آموزش عالی بیرجند

کدیاشماره رشته تحصیلی	رشته تحصیلی عالی
۳۱۴	دبیری ریاضی
۳۱۵	دبیری فیزیک

مجتمع آموزش عالی دهخدا ـ قزوین

۳۱۶	دبیری ریاضی

مجتمع آموزش عالی لرستان ـ خرم آباد

۳۱۷	دبیری ریاضی

مدرسه عالی تکنولوژی سمنان

۳۱۸	کاردان فنی برق ـ قدرت
۳۱۹	کاردان فنی‌عمران ـ عمران‌روستائی
۳۲۰	کاردان‌فنی‌عمران ـ کارهای عمومی ساختمان
۳۲۱	کاردان فنی‌مکانیک ـ ماشین‌آلات
۳۲۲	کاردان‌فنی‌مکانیک ـ ماشین ابزار
۳۲۳	کاردان فنی مواد ـ ریخته گری

مدرسه عالی علوم اراک

«وابسته به دانشگاه تربیت معلم»

۳۲۴	دبیری فیزیک
۳۲۵	دبیری ریاضی

مدرسه عالی علوم کاشان

«وابسته به دانشگاه تربیت معلم»

۳۲۶	دبیری ریاضی
۳۲۷	دبیری فیزیک

مدرسه عالی معدن شاهرود

۳۲۸	کاردان‌فنی‌معدن ـ استخراج معادن زغال‌سنگ

دانشسرای عالی زاهدان

«وابسته به دانشگاه تربیت معلم»

۳۲۹	دبیری ریاضی
۳۳۰	دبیری فیزیک

دانشسرای عالی یزد

«وابسته بدانشگاه تربیت معلم»

۳۳۱	دبیری ریاضی
۳۳۲	دبیری فیزیک

آموزشکده فنی ارومیه

«وابسته به وزارت آموزش و پرورش»

۳۳۳	کاردان فنی برق ـ قدرت
۳۳۴	کاردان‌فنی‌مکانیک ـ ماشین ابزار

آموزشکده فنی اصفهان ـ شهید محسن مهاجر

«وابسته به وزارت آموزش و پرورش»

۳۳۵	کاردان‌فنی‌برق ـ قدرت
۳۳۶	کاردان فنی عمران ـ زیرسازی راه
۳۳۷	کاردان‌فنی‌عمران ـ ساختمانهای بتنی
۳۳۸	کاردان‌فنی‌عمران ـ کارهای‌عمومی ساختمان
۳۳۹	کاردان‌فنی‌مکانیک ـ ماشین ابزار
۳۴۰	کاردان‌فنی‌مکانیک ـ صنایع اتومبیل
۳۴۱	کاردان فنی مکانیک ـ تاسیسات آبرسانی‌وگازرسانی
۳۴۲	کاردان‌فنی‌مکانیک ـ تاسیسات تهویه و تبرید
۳۴۳	کاردان‌فنی‌مواد ـ ریخته گری
۳۴۴	معلم‌فنی تاسیسات

آموزشکده فنی زاهدان

«وابسته به وزارت آموزش و پرورش»

کدیاشماره رشته تحصیلی	رشته تحصیلی عالی
۳۴۵	کاردان‌فنی‌برق ـ قدرت
۳۴۶	کاردان‌فنی‌عمران ـ عمران‌روستائی
۳۴۷	کاردان‌فنی‌مکانیک ـ ماشین ابزار

آموزشکده فنی تبریز

«وابسته به وزارت آموزش و پرورش»

۳۴۸	کاردان فنی برق ـ الکترونیک
۳۴۹	کاردان فنی برق ـ قدرت
۳۵۰	کاردان‌فنی‌عمران ـ زیرسازی‌راه
۳۵۱	کاردان‌فنی‌عمران ـ کارهای‌عمومی ساختمان
۳۵۲	کاردان فنی مکانیک ـ ماشین‌ابزار
۳۵۳	کاردان‌فنی‌مکانیک ـ نقشه‌کشی صنعتی

آموزشکده فنی دختران تهران (سمیه)

«وابسته به وزارت آموزش و پرورش»

۳۵۴	کاردان فنی برق ـ الکترونیک*

آموزشکده فنی رشت

«وابسته به وزارت آموزش و پرورش»

۳۵۵	کاردان فنی عمران ـ کارهای عمومی ساختمان
۳۵۶	کاردان فنی عمران ـ عمران روستائی

آموزشکده فنی زاهدان

«وابسته به وزارت آموزش و پرورش»

۳۵۷	کاردان‌فنی‌برق ـ قدرت
۳۵۸	کاردان‌فنی‌عمران ـ عمران‌روستائی
۳۵۹	کاردان‌فنی‌عمران ـ کارهای‌عمومی ساختمان

آموزشکده فنی ساری (امام محمد باقر)

«وابسته به وزارت آموزش و پرورش»

۳۶۰	کاردان‌فنی‌عمران ـ کارهای‌عمومی ساختمان
۳۶۱	کاردان فنی‌مکانیک ـ ماشین ابزار

آموزشکده فنی سنندج "وابسته به وزارت آموزش و پرورش"

۳۶۲	کاردان‌فنی‌عمران ـ کارهای‌عمومی ساختمان
۳۶۳	کاردان فنی مکانیک ـ ماشین ابزار

آموزشکده فنی شماره ۱ تهران (امام صادق)

«وابسته به وزارت آموزش و پرورش»

۳۶۴	کاردان فنی برق ـ قدرت
۳۶۵	کاردان‌فنی‌مکانیک ـ تاسیسات‌تهویه و تبرید
۳۶۶	کاردان فنی‌مکانیک ـ صنایع اتومبیل
۳۶۷	کاردان‌فنی‌مکانیک ـ نقشه‌کشی صنعتی
۳۶۸	کاردان فنی مکانیک ـ تاسیسات آبرسانی و گاز رسانی
۳۶۹	کاردان‌فنی‌مکانیک ـ ماشین ابزار
۳۷۰	کاردان‌فنی‌مکانیک ـ ابزار سازی
۳۷۱	کاردان فنی مکانیک ـ جوشکاری
۳۷۲	کاردان‌فنی‌مواد ـ ریخته گری
۳۷۳	معلم فنی ریخته گری
۳۷۴	معلم فنی صنایع فلزی
۳۷۵	معلم فنی قالبسازی
۳۷۶	معلم فنی مدلسازی
۳۷۷	معلم فنی صنایع چوب

آموزشکده فنی شماره ۲ تهران (شهید شمسی پور)

«وابسته به وزارت آموزش و پرورش»

کدیاشماره رشته تحصیلی	رشته تحصیلی عالی
۳۷۸	کاردان‌فنی‌برق ـ الکترونیک
۳۷۹	کاردان فنی برق ـ مخابرات
۳۸۰	کاربرد کامپیوتر *
۳۸۱	کاردان آمار *
۳۸۲	معلم فنی الکترونیک

آموزشکده فنی شماره ۳ تهران (انقلاب اسلامی)

«وابسته به وزارت آموزش و پرورش»

۳۸۳	کاردان فنی برق ـ الکترونیک
۳۸۴	کاردان فنی برق ـ قدرت
۳۸۵	کاردان‌فنی‌عمران ـ پلسازی و ابنیه فنی
۳۸۶	کاردان فنی عمران ـ نقشه‌برداری
۳۸۷	کاردان‌فنی عمران ـ ساختمانهای بتنی
۳۸۸	کاردان‌فنی عمران ـ عمران‌روستائی
۳۸۹	کاردان‌فنی‌عمران ـ کارهای عمومی ساختمان
۳۹۰	کاردان فنی مکانیک ـ ماشین ابزار
۳۹۱	کاردان‌فنی‌مکانیک ـ نقشه‌کشی صنعتی
۳۹۲	کاردان فنی‌مکانیک ـ صنایع اتومبیل
۳۹۳	کاردان معماری
۳۹۴	کاردان فنی‌عمران ـ زیرسازی راه

آموزشکده فنی شیراز (شهید باهنر)

«وابسته به وزارت آموزش و پرورش»

۳۹۵	کاردان فنی برق ـ قدرت
۳۹۶	کاردان فنی عمران ـ عمران‌روستائی
۳۹۷	کاردان‌فنی‌عمران ـ کارهای عمومی ساختمان
۳۹۸	کاردان فنی عمران ـ زیر سازی‌راه
۳۹۹	کاردان فنی مکانیک ـ ماشین ابزار

آموزشکده فنی کاشان (شهید رجائی)

«وابسته به وزارت آموزش و پرورش»

۴۰۰	کاردان فنی برق ـ قدرت
۴۰۱	کاردان فنی مکانیک ـ ماشین ابزار

آموزشکده فنی مشهد (شهید منتظری)

«وابسته به وزارت آموزش و پرورش»

۴۰۲	کاردان فنی برق ـ قدرت
۴۰۳	کاردان فنی‌عمران ـ زیرسازی راه
۴۰۴	کاردان فنی‌عمران ـ عمران‌روستائی
۴۰۵	کاردان فنی عمران ـ کارهای‌عمومی ساختمان
۴۰۶	کاردان فنی مکانیک ـ ماشین ابزار
۴۰۷	کاردان‌فنی‌مکانیک ـ صنایع اتومبیل
۴۰۸	کاردان فنی مکانیک ـ تاسیسات آبرسانی و گاز رسانی
۴۰۹	کاردان فنی مکانیک ـ تاسیسات تهویه و تبرید
۴۳۵	معلم فنی قدرت

آموزشکده فنی و خدمات باختران

«وابسته به وزارت آموزش و پرورش»

کدیاشماره رشته تحصیلی	رشته تحصیلی عالی
۴۱۰	کاردان فنی برق ـ قدرت
۴۱۱	کاردان‌فنی‌عمران ـ عمران‌روستائی
۴۱۲	کاردان آمار *

آموزشکده فنی و خدمات کرمان (شهید چمران)

«وابسته به وزارت آموزش و پرورش»

۴۱۳	کاردان آمار*
۴۱۴	کاردان‌فنی‌برق ـ قدرت
۴۱۵	کاردان‌فنی‌عمران ـ کارهای‌عمومی ساختمان
۴۱۶	کاردان‌فنی مکانیک ـ ماشین ابزار
۴۱۷	کاردان‌فنی‌مکانیک ـ صنایع اتومبیل
۴۱۸	کاردان‌فنی‌مکانیک ـ تاسیسات‌تهویه و تبرید
۴۳۶	معلم فنی ماشین‌ابزار

آموزشکده فنی یزد (شهید صدوقی)

«وابسته به وزارت آموزش و پرورش»

۴۱۹	کاردان فنی برق ـ قدرت
۴۲۰	کاردان‌فنی‌عمران ـ زیرسازی راه
۴۲۱	کاردان‌فنی‌مکانیک ـ ماشین ابزار
۴۲۲	کاردان فنی‌مکانیک ـ صنایع اتومبیل
۴۲۳	کاردان‌فنی‌مکانیک ـ نقشه‌کشی صنعتی
۴۲۴	کاردان فنی مواد ـ ریخته گری

آموزشکده فنی همدان

«وابسته به وزارت آموزش و پرورش»

۴۲۵	کاردان‌فنی‌عمران ـ کارهای‌عمومی ساختمان
۴۲۶	کاردان فنی‌مکانیک ـ ماشین ابزار

بورسیه رشته‌های فنی و مهندسی سپاه پاسداران انقلاب اسلامی

۴۲۷	مهندسی برق ـ الکترونیک
	مهندسی برق ـ قدرت
	مهندسی برق ـ مخابرات
	مهندسی برق ـ سیستمهای کنترل و ابزار دقیق
	مهندسی برق ـ کامپیوتر (گرایش سخت افزار)
	کامپیوتر (گرایش نرم افزار)
	مهندسی شیمی ـ صنایع پتروشیمی
	مهندسی شیمی ـ صنایع پلیمر
	مهندسی عمران ـ عمران

دنباله جدول بورسیه رشته‌های فنی و مهندسی سپاه پاسداران انقلاب اسلامی

کدیاشماره رشته تحصیلی	رشته تحصیلی عالی
۴۲۷	مهندسی عمران ـ نقشه برداری
	مهندسی‌مکانیک ـ مکانیک‌درطراحی جامدات
	مهندسی‌مکانیک ـ مکانیک‌درحرارت و سیالات
	مهندسی مکانیک ـ ساخت و تولید
	مهندسی‌مواد ـ شکل‌دادن فلزات
	مهندسی‌مواد ـ ریخته گری
	مهندسی مواد ـ سرامیک
	مهندسی صنایع ـ تولید صنعتی
	مهندسی‌صنایع ـ برنامه‌ریزی‌وتحلیل سیستمها
	آمار
	معماری

دانشگاه علوم و صنایع دفاعی ـ وابسته به سازمان صنایع دفاع ـ شاهین شهر اصفهان

۴۲۸	مهندسی برق ـ الکترونیک
	مهندسی مکانیک ـ مکانیک‌درطراحی جامدات
	مهندسی صنایع ـ تکنولوژی‌صنعتی
	شیمی

دانشکده نفت

«وابسته به وزارت نفت» ـ خوزستان

۴۲۹	مهندسی شیمی ـ صنایع پالایش
	مهندسی شیمی ـ صنایع پتروشیمی
	مهندسی شیمی ـ صنایع گاز
	بهره برداری ازمنابع نفت

جدول رشته‌های مختلف تحصیلی بورسیه جهادسازندگی به تفکیک موءسسات آموزش عالی

کدیاشماره رشته‌تحصیلی	رشته‌تحصیلی عالی	نام دانشگاه‌یاموءسسه‌آموزش عالی
۴۳۷	مهندسی‌عمران ـ عمران	دانشگاه تهران
۴۳۸	آبیاری	دانشگاه شیراز
۴۳۹	ماشینهای‌کشاورزی	دانشگاه شیراز
۴۴۰	مهندسی‌عمران ـ آب	دانشگاه صنعتی‌امیرکبیر
۴۴۱	مهندسی‌عمران ـ عمران	دانشگاه فنی‌ومهندسی
۴۴۲	مهندسی‌عمران ـ نقشه برداری	دانشگاه‌فنی‌و مهندسی
۴۴۳	آبیاری	دانشگاه‌شهیدچمران (اهواز)
۴۴۴	مهندسی‌عمران ـ عمران	دانشگاه شیراز

رشته‌های تحصیلی به تفکیک محل تحصیل در گروه آزمایشی علوم تجربی

دانشگاه ارومیه

کدیاشماره رشته تحصیلی	رشته تحصیلی عالی
۴۵۱	پزشکی
۴۵۲	دامپزشکی
۴۵۳	دبیری زیست شناسی
۴۵۴	علوم گیاهی
۴۵۵	دبیری شیمی
۴۵۶	زراعت و اصلاح نباتات
۴۵۷	امور دامی
۴۵۸	پرستاری
۴۵۹	کاردانی دامپزشکی
۷۷۰	دامپروری

دانشگاه اصفهان

کدیاشماره رشته تحصیلی	رشته تحصیلی عالی
۴۶۰	پزشکی
۴۶۱	پزشکی
۴۶۲	دندانپزشکی
۴۶۳	داروسازی
۴۶۴	دبیری شیمی
۴۶۵	زمین شناسی
۴۶۶	علوم گیاهی
۴۶۷	علوم جانوری
۴۶۸	میکروبیولوژی
۴۶۹	شیمی
۴۷۰	دبیری زیست شناسی
۴۷۱	پرستاری
۴۷۲	پرستاری
۴۷۳	مامائی
۴۷۴	بهداشت محیط
۴۷۵	بهداشت عمومی
۴۷۶	بهداشت حرفه‌ای
۴۷۷	علوم آزمایشگاهی
۴۷۸	تکنولوژی رادیولوژی
۴۷۹	بهداشتکاردهان و دندان

دانشگاه الزهرا ـ تهران

۴۸۰	دبیری شیمی
۴۸۱	شیمی
۴۸۲	دبیری زیست شناسی
۴۸۳	تغذیه

دانشگاه بوعلی سینا ـ همدان

۴۸۴	پزشکی
۴۸۵	دبیری شیمی
۴۸۶	پرستاری
۴۸۷	بهداشت محیط
۴۸۸	علوم‌آزمایشگاهی
۴۸۹	امور زراعی

دانشگاه تبریز

کدیاشماره رشته تحصیلی	رشته تحصیلی عالی
۴۹۰	پزشکی
۴۹۱	داروسازی
۴۹۲	شیمی
۴۹۳	زمین شناسی
۴۹۴	علوم گیاهی
۴۹۵	دبیری شیمی
۴۹۶	دبیری زیست شناسی
۴۹۷	باغبانی
۴۹۸	خاکشناسی
۴۹۹	دامپروری
۵۰۰	زراعت و اصلاح نباتات
۵۰۱	گیاه پزشکی
۵۰۲	پرستاری
۵۰۳	تغذیه
۵۰۴	علوم آزمایشگاهی
۵۰۵	تکنولوژی رادیولوژی
۵۰۶	تکنسین اطاق عمل
۵۰۷	امور زراعی
۵۰۸	امور دامی

دانشگاه تربیت معلم ـ تهران

۵۰۹	دبیری زمین شناسی
۵۱۰	دبیری زیست شناسی
۵۱۱	دبیری شیمی

دانشگاه تربیت معلم ـ حصارک کرج

۵۱۲	دبیری زمین شناسی
۵۱۳	دبیری زیست‌شناسی
۵۱۴	دبیری شیمی

دانشگاه تهران

۵۱۵	پزشکی
۵۱۶	دندانپزشکی
۵۱۷	داروسازی
۵۱۸	دامپزشکی
۵۱۹	فیزیوتراپی
۵۲۰	علوم گیاهی
۵۲۱	علوم جانوری
۵۲۲	علوم سلولی ـ ملکولی
۵۲۳	میکروبیولوژی
۵۲۴	شیمی
۵۲۵	زمین شناسی
۵۲۶	اقتصاد کشاورزی
۵۲۷	باغبانی
۵۲۸	ترویج آموزش کشاورزی
۵۲۹	خاکشناسی
۵۳۰	دامپروری

دانشگاه تهران

۵۳۱	زراعت و اصلاح نباتات
۵۳۲	گیاه پزشکی
۵۳۳	صنایع فرآورده‌های‌کشاورزی
۵۳۴	جنگلداری واقتصاد جنگل
۵۳۵	مرتع و آبخیز داری
۵۳۶	چوب شناسی و صنایع چوب
۵۳۷	شیلات و محیط‌زیست
۵۳۸	پرستاری
۵۳۹	بهداشت عمومی
۵۴۰	بهداشت محیط
۵۴۱	بهداشت حرفه‌ای
۵۴۲	مامائی
۵۴۳	هوشبری
۵۴۴	بهداشتکار دهان و دندان
۵۴۵	تکنسین پروتزهای دندانی
۵۴۶	علوم‌آزمایشگاهی
۵۴۷	رادیوتراپی
۵۴۸	امور زراعی
۵۴۹	امور دامی
۷۷۱	پزشکی
۷۹۹	تکنولوژی رادیولوژی

دانشگاه رازی ـ باختران

۵۵۰	پزشکی
۵۵۱	دبیری شیمی
۵۵۲	دبیری شیمی
۵۵۳	دبیری زیست شناسی
۵۵۴	امور زراعی
۵۵۵	امور دامی

دانشگاه سیستان و بلوچستان ـ زاهدان

۵۵۶	علوم آزمایشگاهی
۵۵۷	امور زراعی

دانشگاه شهید باهنر ـ کرمان

۵۵۸	پزشکی
۵۵۹	زمین شناسی
۵۶۰	دبیری زیست شناسی
۵۶۱	دبیری شیمی
۵۶۲	علوم گیاهی
۵۶۳	پرستاری
۵۶۴	مامائی

بقیه در صفحه بعد

۵۶۶	تکنولوژی رادیولوژی
۵۶۷	علوم آزمایشگاهی
۵۶۸	تکنسین اطاق عمل
۵۶۹	امور زراعی
۷۷۲	پزشکی

دانشگاه شهید بهشتی (ملی سابق) - تهران

۵۷۰	پزشکی
۵۷۱	پزشکی
۵۷۲	دندانپزشکی
۵۷۳	شیمی
۵۷۴	زمین شناسی
۵۷۵	علوم گیاهی
۵۷۶	علوم جانوری
۵۷۷	علوم آزمایشگاهی
۵۷۸	مامائی
۵۷۹	پرستاری
۵۸۰	تکنولوژی رادیولوژی
۵۸۱	تکنسین پرونده‌های درمانی
۵۸۲	بهداشتکار دهان و دندان
۵۸۳	رادیوتراپی

دانشگاه شهید چمران - اهواز

۵۸۴	پزشکی
۵۸۵	دامپزشکی
۵۸۶	فیزیوتراپی
۵۸۷	دبیری شیمی
۵۸۸	شیمی
۵۸۹	دبیری زیست شناسی
۵۹۰	زمین شناسی
۵۹۱	گیاه پزشکی
۵۹۲	زراعت و اصلاح نباتات
۵۹۳	خاکشناسی
۵۹۴	باغبانی
۵۹۵	دامپروری
۵۹۶	پرستاری
۵۹۷	مامائی
۵۹۸	هوشبری
۵۹۹	تکنولوژی رادیولوژی
۶۰۰	تغذیه
۶۰۱	علوم آزمایشگاهی

دانشگاه شیراز

۶۰۲	پزشکی
۶۰۳	پزشکی
۶۰۴	پزشکی
۶۰۵	دندانپزشکی
۶۰۶	دامپزشکی
۶۰۷	فیزیوتراپی
۶۰۸	شیمی
۶۰۹	زمین شناسی
۶۱۰	دبیری زیست شناسی
۶۱۱	علوم جانوری
۶۱۲	باغبانی
۶۱۳	دامپروری
۶۱۴	زراعت و اصلاح نباتات
۶۱۵	خاکشناسی
۶۱۶	گیاه پزشکی

دانشگاه شیراز

۶۱۷	صنایع فرآورده‌های کشاورزی
۶۱۸	پرستاری
۶۱۹	پرستاری
۶۲۰	پرستاری
۶۲۱	مامائی
۶۲۲	تکنولوژی رادیولوژی
۶۲۳	علوم آزمایشگاهی
۶۲۴	علوم آزمایشگاهی
۶۲۵	تکنسین اطاق عمل
۶۲۶	ضبط آمار و مدارک پزشکی
۶۲۷	امور دامی
۷۷۳	پزشکی برای دانشکده پزشکی بندر عباس
۷۷۴	اقتصاد کشاورزی

دانشگاه فردوسی - مشهد

۶۳۷	پزشکی
۶۳۸	دندانپزشکی
۶۳۹	داروسازی
۶۴۰	زمین شناسی
۶۴۱	دبیری زیست شناسی
۶۴۲	دبیری شیمی
۶۴۳	علوم گیاهی
۶۴۴	علوم جانوری
۶۴۵	دامپروری
۶۴۶	زراعت و اصلاح نباتات
۶۴۷	صنایع فرآورده‌های کشاورزی
۶۴۸	پرستاری
۶۴۹	مامائی
۶۵۰	تکنولوژی رادیولوژی
۶۵۱	علوم آزمایشگاهی
۶۵۲	هوشبری
۶۵۳	تکنسین اطاق عمل
۶۵۴	رادیوتراپی
۷۷۵	پزشکی
۷۷۶	پزشکی

دانشگاه گیلان

۶۵۵	پزشکی
۶۵۶	دبیری شیمی
۶۵۷	دبیری زیست شناسی
۶۵۸	زراعت و اصلاح نباتات
۶۵۹	دامپروری
۶۶۰	صنایع طبیعی

دانشگاه مازندران - بابلسر

۶۶۱	پزشکی
۶۶۲	شیمی
۶۶۳	جنگلداری و اقتصاد جنگل
۶۶۴	سلامت و محیط زیست
۶۶۵	امور زراعی
۶۶۶	امور دامی
۶۶۷	امور زراعی

دانشگاه مازندران - بابلسر

۷۷۷	مرتع و آبخیز داری
۷۷۸	چوب شناسی و صنایع چوب

مجتمع آموزش عالی بیرجند

۶۶۸	دبیری شیمی
۶۶۹	امور زراعی

مجتمع آموزش عالی لرستان - خرم آباد

۶۷۰	دبیری شیمی

مرکز پزشکی ایران - تهران

۶۷۱	پزشکی
۶۷۲	تکنولوژی رادیولوژی
۶۷۳	پرستاری
۶۷۴	علوم آزمایشگاهی
۶۷۵	ضبط آمار و مدارک پزشکی
۶۷۶	مامائی
۶۷۷	هوشبری
۶۷۸	رادیوتراپی

دانشکده پزشکی شهید صدوقی یزد

۶۷۹	پزشکی
۶۸۰	پرستاری

دانشکده علوم توانبخشی - تهران

۶۸۱	فیزیوتراپی
۶۸۲	کار درمانی
۶۸۳	مدیریت خدمات بهداشتی و درمانی
۶۸۴	شنوائی سنجی
۶۸۵	گفتار درمانی
۸۰۰	اعضای مصنوعی

دانشکده کشاورزی زنجان

۶۸۶	زراعت و اصلاح نباتات
۶۸۷	دامپروری

مدرسه عالی علوم ارائه
«وابسته به دانشگاه تربیت معلم»

۶۸۸	دبیری شیمی
۶۸۹	دبیری زیست شناسی

مدرسه عالی علوم کاشان
«وابسته به دانشگاه تربیت معلم»

۶۹۰	دبیری شیمی

دانشسرای عالی زاهدان
«وابسته به دانشگاه تربیت معلم»

۶۹۱	دبیری شیمی
۶۹۲	دبیری زمین شناسی

مرکز آموزش فنی پیراپزشکی تهران
«وابسته به وزارت بهداشت، درمان و آموزش پزشکی»

۶۹۳	تکنولوژی رادیولوژی
۶۹۴	علوم آزمایشگاهی
۶۹۵	هوشبری
۶۹۶	تکنسین اطاق عمل

مرکز تحقیقاتی و آموزشی و درمانی قلب و عروق
(مجتمع شهید رجائی)
«وابسته به وزارت بهداشت، درمان و آموزش پزشکی»

۶۹۷	پرستاری

انستیتو تغذیه و صنایع غذائی
«وابسته به وزارت بهداشت، درمان و آموزش پزشکی»

۶۹۸	تغذیه

انستیتو عالی پرستاری فیروزگر «وابسته به وزارت بهداشت، درمان و آموزش پزشکی» - تهران

۶۹۹	پرستاری

مجتمع آموزشی و پژوهشی اردبیل
(شهید رجائی)
«وابسته به وزارت بهداشت، درمان و آموزش پزشکی»

۷۰۰	پرستاری

مجتمع آموزشی بهداری اصفهان
«وابسته به وزارت بهداشت، درمان و آموزش پزشکی»

۷۰۱	پرستاری
۷۰۲	مامائی

مجتمع آموزشی بهداری اهواز
«وابسته به وزارت بهداشت، درمان و آموزش پزشکی»

۷۰۳	پرستاری
۷۰۴	مامائی

مجتمع آموزشی بهداری باختران
«وابسته به وزارت بهداشت، درمان و آموزش پزشکی»

۷۰۵	پرستاری
۷۰۶	مامائی

مجتمع آموزشی و پژوهشی بوشهر
«وابسته به وزارت بهداشت، درمان و آموزش پزشکی»

۷۰۷	مامائی

مجتمع پرستاری لویه گرگان
«وابسته به وزارت بهداشت، درمان و آموزش پزشکی»

۷۰۸	پرستاری
۷۰۹	پرستاری

مجتمع آموزشی پژوهشی تبریز
«وابسته به وزارت بهداشت، درمان و آموزش پزشکی»

۷۱۰	ضبط آمار و مدارک پزشکی
۷۱۱	پرستاری
۷۱۲	مامائی

مجتمع آموزشی پزشکی تهران
«وابسته به وزارت بهداشت، درمان و آموزش پزشکی»

۷۱۳	پزشکی

مجتمع علوم پیراپزشکی تهران
«وابسته به وزارت بهداشت، درمان و آموزش پزشکی»

۷۱۴	پرستاری
۷۱۵	علوم آزمایشگاهی
۷۱۶	تکنولوژی رادیولوژی
۷۱۷	ضبط آمار و مدارک پزشکی
۷۱۸	بهداشت حرفه‌ای
۷۱۹	مامائی

مجتمع آموزشی بهداری
(حضرت فاطمه) - شیراز
«وابسته به وزارت بهداشت، درمان و آموزش پزشکی»

۷۲۰	مامائی
۷۲۱	پرستاری

مجتمع آموزشی بهداری خراسان - مشهد
«وابسته به وزارت بهداشت، درمان و آموزش پزشکی»

۷۲۲	پرستاری
۷۲۳	مامائی

مجتمع آموزشی بهداری (رازی) کرمان
«وابسته به وزارت بهداشت، درمان و آموزش پزشکی»

۷۲۴	مامائی
۷۲۵	پرستاری

مجتمع آموزشی و پژوهشی رفسنجان
«وابسته به وزارت بهداشت، درمان و آموزش پزشکی»

۷۲۶	پرستاری

مجتمع آموزشی بهداری رشت
«وابسته به وزارت بهداشت، درمان و آموزش پزشکی»

۷۲۷	پرستاری
۷۲۸	مامائی

مجتمع آموزشی بهداری ساری
«وابسته به وزارت بهداشت، درمان و آموزش پزشکی»

۷۲۹	مامائی

مجتمع آموزشی بهداری (شهید باهنر) شاهرود
«وابسته به وزارت بهداشت، درمان و آموزش پزشکی»

۷۳۰	مامائی
۷۳۱	پرستاری

مجتمع آموزشی و پژوهشی کاشان
«وابسته به وزارت بهداشت، درمان و آموزش پزشکی»

۷۳۲	پرستاری

مجتمع پرستاری هرمزگان (بندرعباس)
«وابسته به وزارت بهداشت، درمان و آموزش پزشکی»

۷۳۳	مامائی
۷۳۴	پرستاری

مجتمع آموزشی و پژوهشی یزد
«وابسته به وزارت بهداشت، درمان و آموزش پزشکی»

۷۳۵	پرستاری
۷۳۶	مامائی

مدرسه عالی پرستاری آزادگان
«وابسته به وزارت بهداشت، درمان و آموزش پزشکی»

۷۳۷	پرستاری

مدرسه عالی پرستاری آزاده - تهران
«وابسته به وزارت بهداشت، درمان و آموزش پزشکی»

۷۳۸	پرستاری

مدرسه عالی پرستاری بیرجند
«وابسته به وزارت بهداشت، درمان و آموزش پزشکی»

۷۳۹	پرستاری

مدرسه عالی پرستاری تبریز
«وابسته به وزارت بهداشت، درمان و آموزش پزشکی»

۷۴۰	پرستاری

مدرسه عالی پرستاری تهران (بنیاد القائی)
«وابسته به وزارت بهداشت، درمان و آموزش پزشکی»

۷۴۱	پرستاری

مدرسه عالی پرستاری زنجان
«وابسته به وزارت بهداشت، درمان و آموزش پزشکی»

۷۴۲	پرستاری

مدرسه عالی پرستاری سمنان
«وابسته به وزارت بهداشت، درمان و آموزش پزشکی»

۷۴۳	پرستاری

مدرسه عالی پرستاری زینب
«وابسته به وزارت بهداشت، درمان و آموزش پزشکی»

۷۴۴	پرستاری

مدرسه عالی پرستاری سیستان و بلوچستان (زاهدان)
«وابسته به وزارت بهداشت، درمان و آموزش پزشکی»

۷۴۵	پرستاری

مدرسه عالی پرستاری شفا
«وابسته به وزارت بهداشت، درمان و آموزش پزشکی»

۷۴۶	پرستاری

مدرسه عالی پرستاری طرفه - تهران
«وابسته به وزارت بهداشت، درمان و آموزش پزشکی»

۷۴۷	پرستاری

مدرسه عالی پرستاری فسا
«وابسته به وزارت بهداشت، درمان و آموزش پزشکی»

۷۴۸	پرستاری

مدرسه عالی پرستاری کردستان
«وابسته به وزارت بهداشت، درمان و آموزش پزشکی»

۷۴۹	پرستاری

مدرسه پرستاری لرستان (خرم آباد)
«وابسته به وزارت بهداشت، درمان و آموزش پزشکی»

۷۵۰	پرستاری

آموزشکده پرستاری آذربیجان
«وابسته به وزارت بهداشت، درمان و آموزش پزشکی»

۷۵۱	پرستاری

مدرسه عالی مامائی شهرری (سلمه)
«وابسته به وزارت بهداشت، درمان و آموزش پزشکی»

۷۵۲	مامائی

مدرسه عالی مامائی (۱۷ شهریور) تهران
«وابسته به وزارت بهداشت، درمان و آموزش پزشکی»

۷۵۳	مامائی

مدرسه عالی مامائی همدان
«وابسته به وزارت بهداشت، درمان و آموزش پزشکی»

۷۵۴	پرستاری
۷۵۵	مامائی

آموزشکده مامائی اراک
«وابسته به وزارت بهداشت، درمان و آموزش پزشکی»

۷۵۶	مامائی

آموزشکده مامائی ارومیه
«وابسته به وزارت بهداشت، درمان و آموزش پزشکی»

۷۵۷	مامائی

آموزشکده پزشکی شاهرود

۷۵۸	بهداشتکار دهان و دندان

آموزشگاه فنی آزمایشگاهی اصفهان
«وابسته به وزارت بهداشت، درمان و آموزش پزشکی»

۷۵۹	علوم آزمایشگاهی

آموزشکده فنی آزمایشگاهی اهواز
«وابسته به وزارت بهداشت، درمان و آموزش پزشکی»

۷۶۰	علوم آزمایشگاهی

آموزشگاه فنی آزمایشگاهی بابل
«وابسته به وزارت بهداشت، درمان و آموزش پزشکی»

۷۶۱	علوم آزمایشگاهی

آموزشگاه فنی آزمایشگاهی باختران
«وابسته به وزارت بهداشت، درمان و آموزش پزشکی»

۷۶۲	علوم آزمایشگاهی

آموزشگاه فنی آزمایشگاهی تبریز
«وابسته به وزارت بهداشت، درمان و آموزش پزشکی»

۷۶۳	علوم آزمایشگاهی

آموزشگاه فنی آزمایشگاهی تهران
«وابسته به وزارت بهداشت، درمان و آموزش پزشکی»

۷۶۴	علوم آزمایشگاهی

آموزشگاه فنی آزمایشگاهی شیراز
«وابسته به وزارت بهداشت، درمان و آموزش پزشکی»

۷۶۵	علوم آزمایشگاهی

آموزشگاه فنی آزمایشگاهی مشهد
«وابسته به وزارت بهداشت، درمان و آموزش پزشکی»

۷۶۶	علوم آزمایشگاهی

بورسیه رشته پزشکی ارتش جمهوری اسلامی ایران

کدبانامهٔ رشتهٔ تحصیلی	رشته تحصیلی عالی
۷۶۷	پزشکی
	دندانپزشکی
	داروسازی
	دامپزشکی

بورسیه رشته های پزشکی سپاه پاسداران انقلاب اسلامی

کدبانامهٔ رشتهٔ تحصیلی	رشته تحصیلی عالی
۷۶۸	پزشکی
	دندانپزشکی
	داروسازی
	دامپزشکی

مجتمع آموزشی بهداری اصفهان
«وابسته به وزارت بهداشت، درمان و آموزش پزشکی»

۷۷۹	هوشبری
۷۸۰	تکنسین اطاق عمل

مجتمع آموزشی بهداری خراسان - مشهد وابسته به وزارت بهداشت، درمان و آموزش پزشکی

۷۸۱	هوشبری

مدرسه عالی پرستاری سیستان و بلوچستان (زاهدان) وابسته به وزارت بهداشت، درمان و آموزش پزشکی

۷۸۲	مامائی

مجتمع آموزشی و پژوهشی بهداری سبزوار
«وابسته به وزارت بهداشت، درمان و آموزش پزشکی»

۷۸۳	پرستاری
۷۸۴	مامائی

مدرسه عالی پرستاری گناباد وابسته به وزارت بهداشت، درمان و آموزش پزشکی

۷۸۵	پرستاری

مجتمع آموزشی و پژوهشی بهداری شهرکرد وابسته به وزارت بهداشت، درمان و آموزش پزشکی

۷۸۶	مامائی

آموزشگاه فنی آزمایشگاهی زاهدان وابسته به وزارت بهداشت، درمان و آموزش پزشکی

۷۸۷	علوم آزمایشگاهی

آموزشگاه فنی آزمایشگاهی سنندج وابسته به وزارت بهداشت، درمان و آموزش پزشکی

۷۸۸	علوم آزمایشگاهی

جدول رشته‌های تحصیلی بورسیه جهاد سازندگی و کد هریک در گروه آزمایشی علوم تجربی

کدبانامهٔ رشتهٔ تحصیلی	رشته تحصیلی عالی	
۷۸۹	دامپروری	دانشگاه شیراز
۷۹۰	زراعت و اصلاح نباتات	دانشگاه شیراز
۷۹۱	خاکشناسی	دانشگاه شیراز
۷۹۲	گیاه پزشکی	دانشگاه شیراز
۷۹۳	زراعت و اصلاح نباتات	دانشکده کشاورزی رحمان
۷۹۴	دامپروری	دانشکده کشاورزی رحمان
۷۹۵	زراعت و اصلاح نباتات	دانشگاه گیلان
۷۹۶	زراعت و اصلاح نباتات	دانشگاه شهید چمران (اهواز)
۷۹۷	دامپروری	دانشگاه شهید چمران (اهواز)
۷۹۸	دامپزشکی	دانشگاه شیراز

رشته های تحصیلی به تفکیک محل تحصیل در گروه آزمایشی علوم انسانی

دانشگاه اصفهان

کدبانامهٔ رشتهٔ تحصیلی	رشته تحصیلی عالی
۸۰۱	زبان و ادبیات فارسی
۸۰۲	تاریخ
۸۰۳	دبیری زبان انگلیسی
۸۰۴	زبان وادبیات عرب
۸۰۵	زبان فرانسه
۸۰۶	مدیریت
۸۰۷	دبیری علوم اجتماعی
۸۰۸	علوم اجتماعی
۸۰۹	جغرافیا
۸۱۰	دبیری جغرافیا
۸۱۱	روانشناسی
۸۱۲	علوم تربیتی
۸۱۳	حسابداری
۸۱۴	علوم اقتصادی
۸۱۵	دبیری زبان وادبیات ارمنی
۸۱۶	کتابداری

دانشگاه الزهرا - تهران

۸۱۷	دبیری الهیات و معارف اسلامی
۸۱۸	دبیری زبان انگلیسی
۸۱۹	مترجمی زبان فرانسه
۸۲۰	مدیریت
۸۲۱	دبیری علوم اجتماعی
۸۲۲	روانشناسی
۸۲۳	حسابداری
۸۲۴	کتابداری

دانشگاه تبریز

۸۲۵	زبان وادبیات فارسی
۸۲۶	دبیری زبان وادبیات فارسی
۸۲۷	تاریخ
۸۲۸	زبان انگلیسی
۸۲۹	زبان فرانسه
۸۳۰	فلسفه
۸۳۱	علوم اجتماعی
۸۳۲	جغرافیا
۸۳۳	روانشناسی
۸۳۴	علوم تربیتی
۸۳۵	کتابداری

دانشگاه تربیت معلم - تهران

۸۳۶	دبیری علوم اجتماعی
۸۳۷	دبیری جغرافیا
۸۳۸	دبیری زبان وادبیات فارسی
۸۳۹	دبیری زبان انگلیسی
۸۴۰	دبیری زبان فرانسه
۸۴۱	دبیری زبان وادبیات عرب
۸۴۲	دبیری الهیات و معارف اسلامی

دانشگاه تربیت معلم - حصارک کرج

کدبانامهٔ رشتهٔ تحصیلی	رشته تحصیلی عالی
۸۴۳	دبیری علوم اجتماعی
۸۴۴	دبیری جغرافیا
۸۴۵	دبیری زبان وادبیات فارسی
۸۴۶	دبیری تاریخ
۸۴۷	دبیری زبان انگلیسی
۸۴۸	دبیری زبان فرانسه
۸۴۹	دبیری زبان وادبیات عرب
۸۵۰	دبیری الهیات و معارف اسلامی

دانشگاه تهران

۸۵۱	زبان وادبیات فارسی
۸۵۲	الهیات و معارف اسلامی
۸۵۳	دبیری الهیات و معارف اسلامی
۸۵۴	زبان انگلیسی
۸۵۵	زبان وادبیات عرب
۸۵۶	دبیری زبان وادبیات عرب
۸۵۷	زبان فرانسه
۸۵۸	تاریخ
۸۵۹	فلسفه
۸۶۰	مترجمی زبان آلمانی
۸۶۱	زبان ایتالیائی
۸۶۲	مترجمی زبان ایتالیائی
۸۶۳	زبان روسی
۸۶۴	مترجمی زبان روسی
۸۶۵	باستان شناسی و تاریخ هنر
۸۶۶	حقوق
۸۶۷	علوم سیاسی
۸۶۸	مدیریت
۸۶۹	مدیریت دولتی
۸۷۰	حسابداری
۸۷۱	علوم اجتماعی
۸۷۲	دبیری علوم اجتماعی
۸۷۳	علوم اقتصادی
۸۷۴	حقوق
۸۷۵	مدیریت دولتی
۸۷۶	جغرافیا
۸۷۷	علوم تربیتی
۸۷۸	روانشناسی
۸۷۹	کتابداری

دانشگاه رازی - باختران

۸۸۰	دبیری زبان وادبیات فارسی
۸۸۱	دبیری زبان انگلیسی

دانشگاه شهید باهنر - کرمان

۸۸۲	دبیری زبان وادبیات فارسی
۸۸۳	زبان انگلیسی
۸۸۴	دبیری علوم اجتماعی

دانشگاه شهید بهشتی (ملی سابق) - تهران

کدبانامهٔ رشتهٔ تحصیلی	رشته تحصیلی عالی
۸۸۵	تاریخ
۸۸۶	زبان وادبیات فارسی
۸۸۷	زبان انگلیسی
۸۸۸	زبان فرانسه
۸۸۹	علوم اجتماعی
۸۹۰	جغرافیا
۸۹۱	فلسفه
۸۹۲	زبان آلمانی
۸۹۳	حسابداری
۸۹۴	حقوق
۸۹۵	علوم تربیتی
۸۹۶	روانشناسی
۸۹۷	مدیریت
۸۹۸	مدیریت دولتی
۸۹۹	علوم اقتصادی

دانشگاه شهید چمران - اهواز

۹۰۰	دبیری زبان وادبیات عرب
۹۰۱	دبیری تاریخ
۹۰۲	دبیری زبان انگلیسی
۹۰۳	زبان وادبیات فارسی
۹۰۴	دبیری الهیات و معارف اسلامی
۹۰۵	حسابداری
۹۰۶	علوم تربیتی
۹۰۷	روانشناسی
۹۰۸	کتابداری

دانشگاه شیراز

۹۰۹	زبان وادبیات فارسی
۹۱۰	دبیری زبان وادبیات فارسی
۹۱۱	تاریخ
۹۱۲	زبان انگلیسی
۹۱۳	دبیری زبان انگلیسی
۹۱۴	حقوق
۹۱۵	مدیریت
۹۱۶	علوم اجتماعی
۹۱۷	روانشناسی
۹۱۸	علوم تربیتی
۹۱۹	دبیری علوم اجتماعی
۹۲۰	کتابداری

دانشگاه علامه طباطبائی - تهران

کدبانامهٔ رشتهٔ تحصیلی	رشته تحصیلی عالی
۹۲۱	زبان وادبیات فارسی
۹۲۲	زبان انگلیسی
۹۲۳	مترجمی زبان انگلیسی
۹۲۴	زبان وادبیات عرب
۹۲۵	مترجمی زبان فرانسه
۹۲۶	علوم اجتماعی
۹۲۷	روانشناسی
۹۲۸	علوم تربیتی
۹۲۹	حسابداری
۹۳۰	مدیریت
۹۳۱	مدیریت دولتی
۹۳۲	علوم اقتصادی

دانشگاه فردوسی - مشهد

۹۳۳	زبان وادبیات فارسی
۹۳۴	تاریخ
۹۳۵	دبیری زبان وادبیات عرب
۹۳۶	زبان فرانسه
۹۳۷	مترجمی زبان فرانسه
۹۳۸	الهیات و معارف اسلامی
۹۳۹	دبیری الهیات و معارف اسلامی
۹۴۰	جغرافیا
۹۴۱	روانشناسی
۹۴۲	علوم تربیتی
۹۴۳	دبیری زبان انگلیسی
۹۴۴	دبیری علوم اجتماعی
۹۴۵	علوم اجتماعی
۹۴۶	کتابداری

دانشگاه گیلان

۹۴۷	زبان وادبیات فارسی

دانشگاه مازندران - بابلسر

۹۴۸	علوم اقتصادی
۹۴۹	حسابداری

مجتمع آموزش عالی دهخدا - قزوین

۹۵۰	دبیری زبان وادبیات فارسی
۹۵۱	حسابداری

مدرسه عالی علوم ارائه «وابسته به دانشگاه تربیت معلم»

کدبانامهٔ رشتهٔ تحصیلی	رشته تحصیلی عالی
۹۵۲	دبیری زبان وادبیات فارسی

دانشسرای عالی زاهدان «وابسته به دانشگاه تربیت معلم»

۹۵۳	دبیری زبان وادبیات فارسی
۹۵۴	دبیری تاریخ
۹۵۵	دبیری زبان انگلیسی
۹۵۶	دبیری جغرافیا

دانشسرای عالی یزد «وابسته به دانشگاه تربیت معلم»

۹۵۷	دبیری زبان وادبیات فارسی
۹۵۸	دبیری تاریخ
۹۵۹	دبیری جغرافیا

بورسیه حقوق ارتش جمهوری اسلامی ایران

۹۶۰	حقوق

بورسیه رشته الهیات و معارف اسلامی ارتش جمهوری اسلامی ایران

۹۶۱	الهیات و معارف اسلامی

رشته های تحصیلی به تفکیک محل تحصیل در گروه آزمایشی هنر

دانشگاه الزهرا - تهران

کدبانامهٔ رشتهٔ تحصیلی	رشته تحصیلی عالی
۹۷۶	ارتباط تصویری (گرافیک)
۹۷۷	نقاشی
۹۷۸	صنایع دستی
۹۷۹	طراحی و خیاطی
۹۸۰	طراحی صنعتی

دانشگاه تهران

۹۸۱	ارتباط تصویری (گرافیک)
۹۸۲	عکاسی
۹۸۳	نقاشی
۹۸۴	طراحی صنعتی
۹۸۵	نمایش (تاتر)

مجتمع دانشگاهی هنر - تهران

۹۸۶	ارتباط تصویری (گرافیک)
۹۸۷	عکاسی
۹۸۸	نقاشی
۹۸۹	صنایع دستی *
۹۹۰	سینما
۹۹۱	طراحی صنعتی
۹۹۲	صنایع دستی *
۹۹۳	مرمت آثار تاریخی

آموزشکده فنی دختران تهران (نمیه) «وابسته به وزارت آموزش و پرورش»

۹۹۴	معلم فنی خیاطی و دوخت تجارتی

آموزشکده فنی رشت «وابسته به وزارت آموزش و پرورش»

۹۹۵	معلم فنی خیاطی و دوخت تجارتی

اطلاعات
فارس و کهکیلویه و بویراحمد
شنبه نوزدهم مهرماه ۱۳۶۵ـ ۱۸۰۰۱

کاروان وارثان عاشورا فردا از شیراز و چند شهر دیگر فارس عازم جبهه‌های نبرد می‌شود

درصفحه ٤

مدیر کل غله استان : طی سه‌ونیم‌ماه

۲۹۰ هزار تن گندم خریداری شده از کشاورزان در سیلوهای تحت پوشش اداره غله استان فارس ذخیره شد

درصفحه ٤

رئیس کل گمرک کشور چند مورد تسهیلات جدید در امر صادرات و واردات کالا را در جمع خبرنگاران در شیراز تشریح کرد.

جزئیات صادرات و واردات کالا از طریق جزیره کیش اعلام شد

هر مسافر می‌تواند تا بیست هزار تومان کالا با نرخ دولتی از جزیره کیش به هر نقطه کشور حمل نماید.

مهندس صانعی‌پور رئیس گمرک ایران در حال گفتگو با خبرنگاران

طرحی در دست اجرا است که امور مسافرین، بخصوص بازرسی کالا توسط دستگاههای کشاف انجام شود

استان فارس در صدور مرکبات و خرما به خارج از کشور موفقیت خوبی کسب کرده است

برای صنایعی که بتوانند محصولات خود را صادر کنند ، تسهیلات ویژه‌ای در امر واردات مواد اولیه درنظر گرفته شده است .

درصفحه ٤

سیاست ما براین است که کلیه کارمندان گمرک صاحب‌خانه شوند

رئیس سرشماری عمومی نفوس و مسکن استان فارس :

هدف از انجام سرشماری امسال برنامه‌ریزی جهت محرومیت زدائی از کشور است

در صفحه ۳

مراسم تحلیف سربازان پادگان آموزشی جهرم برگزار شد

درصفحه ٤

بیاد دانشمند فرزانه دکتر محمد معین

در صفحه ۲

هنر در جامعه ما هنوز غریب است

درصفحه ٤

۲۹۰ هزار تن گندم خریداری شده از کشاورزان در سیلوهای تحت پوشش اداره غله استان فارس ذخیره شد

درصفحه ٤

مشاور وزیر همکاریهای خارجی نیکاراگوئه از کارگاه جانبازان و معلولین در شیراز بازدید کرد

شیراز ـ آقای «دنیس کمبولاسو» مشاور وزیر همکاریهای خارجی کشور نیکاراگوئه به همراه لوئیر فرناندو پرز کارگر نمونه و مبتکر آن کشورکه درشیراز اقامت دارند، از کارگاه جانبازان و معلولین در شیراز دیدن کرد.

میهمانان وزارت امور خارجه جمهوری اسلامی ایران وخانه کارگر تهران که چند روزپیش‌برای بازدید ازواحدهای صنعتی ونقاط دیدنی وارد شیراز شده‌اند، در بازدید از کارگاه جانبازان و معلولین دچار شگفتی شدند و مشاور وزیر همکاریهای خارجی کشور نیکاراگوئه طی سخنانی خطاب به کارگران این کارگاه اظهار داشت: من از این همه ایثارگری در مورد شما حیرت میکنم. زیرا نه‌تنها در جبهه‌های جنگ دین خود را اداکرده‌اید، بلکه با وجود این که معلول هستید، باز ازتلاش گسترده خود دست برنداشته و به مملکت خویش خدمت میکنید.

وزیر همکاری‌های خارجی نیکاراگوئه و کارگر نمونه و متبکر آن کشور پس‌از بازدید از این کارگاه باشعارهای جنگ جنگ تاپیروزی ومرگ برامریکابدرقه شدند.

قیمت و نحوه توزیع گوشت در شیراز اعلام شد

شیراز ـ خبرنگار اطلاعات : دادستان انقلاب اسلامی شیراز دریک گفتگوی اختصاصی باخبرنگار اطلاعات ، نحوه توزیع گوشت دراین شهر راتشریح کرد .

وی اظهار داشت : به دنبال جلسه‌ای که با صنف قصابان شیرازدر دادستانی تشکیل شد، مقرر گشت‌که باتوجه به‌مصرف روزانه گوشت درسطح شهر هر روز از طرف این صنف ، ۲۰ تن گوشت بین قصابان شیراز توزیع گردد.

براساس این گزارش ، حداقل به هرواحد قصابی روزانه به طور متوسط ۱۰۰کیلو گوشت واگذار می‌گردد.

نامبرده افزود : به منظور مقرون به صرفه‌بودن توزیع گوشت در واحدهای پروتئینی سطح شهر، تصمیم براین شد، آلایش که شامل پوست ، جگر، کله وراسته می‌شود ، از صنف به قیمت حدود ۱۰ هزار ریال خریداری گردد و بقیه لاشه از قرار کیلویی ۱۰۸۰ ریال دراختیار واحدهای‌قصابی قرار داده شود تاآنها هرکیلو گوشت راکه شامل ۱۵۰ گرم دنبه ، ۲۵۰ گرم استخوان و ۶۰۰ گرم گوشت خالص می‌باشد به صورت خرده‌فروشی از قرار کیلویی ۱۱۵۰ ریال دراختیار متقاضیان قرار دهند .

دادستان انقلاب اسلامی شیراز همچنین از مردم‌شهیدپرور خواست که با سعه صدر و حوصله چند روز اول را تامل نمایند تا این مسئله جاییفتد و به‌صورت عادی درآید وسبب سوء استفاده عده‌ای از خدابی‌خبر نگردد.

دیدار میهمانان نیکاراگوئه با معاون سیاسی و اداری استانداری فارس

شیراز ـ میهمانان نیکاراگوئه‌ای که برای بازدید از فعالیت های کارگران ونقاط دیدنی به‌شیراز آمده بودند. با آقای اسماعیلی معاون سیاسی اداری استانداری فارس دیدار کردند.

در این ملاقات مشاور تجارت خارجی‌وزارت‌امور خارجه نیکاراگوئه ضمن تشریح بازدیدهای خود درسطح استان فارس، همبستگی ملت ایران و کارهای‌عمرانی‌را که در کنار جنگ تحمیلی در کشور جمهوری اسلامی ایران انجام می‌شود، تحسین کرد.

وی اظهار امیدواری نمود که تجربه ملت مسلمان ایران در زمینه پیروزیها در جنگها مورد استفاده ملت مبارز نیکاراگوئه نیز قرار گیرد.

در این دیدار معاون سیاسی‌اداری استانداری فارس نیز ضمن تشریح توطئه‌های‌استکبار جهانی در برابرانقلاب اسلامی و جنگ تحمیلی عراق علیه ایران فعالیتهای انجام شده‌درسطح استان فارس و به‌ویژه‌کوششهای چشمگیر کارگران در طول جنگ تحمیلی، همچنین مشارکت مردم با دولت و همبستگی بین دولت خدمتگزار ومردم را باز گفت.

اداره هواشناسی یاسوج باصرف ۵ میلیون ریال هزینه، آغاز بکار کرد

★ بزودی ادوات رطوبت نگار، آفتاب‌نگار فشارنگار، باران‌و بادنگار، وفشارسنج به این اداره اضافه خواهد شد .

یاسوج ـ اداره هواشناسی یاسوج که در زمینی به مساحت پنج‌هزار مترمربع با صرف ۵میلیون ریال‌هزینه ایجاد شده است، کار خود را آغاز کرد.

این اداره هواشناسی هم‌اکنون به ادوات دماسنجی، حداکثر، حداقل‌ه، دماسنجهای معمولی، دماسنج حداقل زمین، باران‌سنج و بادسنج مجهز می‌باشد.

این تجهیزات در زمینی به مساحت ۶۲۵ مترمربع نصب شده و بـه زودی ادوات رطـوبت‌نگار ، آفتاب‌نگار، فشارنگار، دماسنگار، باران‌نگار، بادنگار، فشارسنج، تشعشع‌نگار و تشت‌تبخیر نیز به آن‌اضافه‌خواهد شد.

واحد اداری هواشناسی یاسوج که دارای دو نفر پرسنل است، هم‌اینك با همکاری اداره امور آب یاسوج و در محل این اداره قرار دارد وساختمان اداری جدیددر زمینی به مساحت ۱۶۰ مترمربع که دارای ٤طاقی کار و سرویسهای لازم می‌باشد، در اداره هواشناسی در دست احداث است.

توسط بنگاه توسعه ماشین‌آلات کشاورزی

۱۳۷ دستگاه ماشین آلات وادوات کشاورزی بین روستائیان کهکیلویه و بویراحمد توزیع شد

درصفحه ٤

مدیرکل استان فارس:

بیش از ۱۶ میلیون نامه و مرسولات پستی طی یکسال در استان فارس مبادله شده است

شیراز ـ بیش‌از ۱۶ میلیون نامه و مرسولات پستی طی یکسال اخیر در سطح استان فارس مبادله شده است .

مدیر کل پست استان فارس در آستانه هفدهم مهرماه سالروز جهانی پست‌و آغاز هفته‌پست جمهوری اسلامی طی گفتگوئی با اعلام این مطلب گفت : طی‌این مدت بالغ‌بر ۲۵۰ میلیون ریال درآمد کسب‌گردیده که البته این مبلغ کمتر از هزینه‌های مصرفی از سوی دولت برای خدمات پستی استان بوده است .

وی افزود: بمنظور بهبود خدمات پستی طی‌مدت فوق ۱۱ دفترپست روستائی ایجاد شده‌و تاکنون‌حدود ۷۰ درصد استان زیر پوشش طرح کدپستی قرارگرفته که اجرای این طرح در نقاط روستائی نیز بزودی‌آغاز خواهد شد.

وی گفت : اخیرا پست هوائی‌تـوسط شـرکت هواپیمائی آسمان بین شیراز و منطقه لامرد لارستان برقرار شده است.

مدیر پست استان فارس افزود: برای ارائـه خدمات پستی بیشتر از طریق شوراهای اسلامی۱۲۰ نمایندگی پستی درروستاهای استان تشکیل شده ودر مسیر عمابر کوچ‌رو نیز واحدهای پستی دائـر گردیده است .

وی‌درمورد ارسال بسته‌های پستی‌به خارج گفت: هرنفر درطول سال میتواندیکبار بسته‌ویا امانت پستی تاوزن ۱۰ کیلوگرم و ارزش حداکثر ۲۰ هزار ریـال شامل مواد خوراکی وصنایع دستی ایران به خارج ارسال داردکه برای امریکا بعلت محدودیتهائی که آن کشور اعمال میدارد مواد غذائی قابل ارسال نیست .

وی درزمینه اجرای طرح پست مالـی گفت : هم‌اکنون پست تا مبلغ ۱۰هزار ریال‌اسکناس رابصورت بیمه درمبادلات پستی قبول میکند و درآینده نزدیک طرح پست مالی که مقدمات آن فراهم شده به‌اجـرا گذاشته خواهد شد.

وی درپایان اضافه کرد : بمنظور گسترش امور پستی وارائه خدمات بیشتر ، طرح تشکیل شرکت‌پست درمجلس شورای اسلامی مطرح است که باتصویب‌آن زمینه‌های لازم مشارکت مردم درامور پستی فراهـم خواهد شد.

جبهه و مردم

اعزام نیروهای داوطلب به جبهه های جنگ

● یاسوج ـ صدهاتن از جان‌بـرکفان بسیج سپاه پاسداران انقلاب اسلامی شهرستان بویراحمد به قصدیاری دیگر راهگشایان کربلای حسینی به جبهه‌های جنگ تحمیلی عزیمت کردند.

این عزیزان که از پایگاهها و نواحی مناطق لوداب‌جین، پاتاوه ، نقارخانه سطرهگاه ، سی سخت، مادوان ،سپیدار ودیگر نقاط شهرستان بویراحمد به یاسوج آمده بودند، با شعارهای «جنگ جنگ تاپیروزی» «مرگ برامریکا» و «مرگ‌بر اسرائیل» از مقابل بسیج سپاه پاسداران با بدرقه گرم امت حزب‌الله این شهر عازم جبهه‌های نبرد شدند.

ارسال کمکهای مردمی به جبهه‌های نبرد

● کازرون ـ خبرنگار اطلاعات : همزمان با روز لبیک یا امام ۵۰ کامیون به ارزش ٤۵ میلیون ریال‌از کمکهای‌مردمی کازرون و روستاهای تابعه درقالب کروان محرم توسط ستاد پشتیبانی جبهه وجنگ این شهرستان به جبهه‌های نور علیه ظلمت ارسال شد.

براساس‌این گزارش ، این کاروان که پس از اقامـه نمازجمعه با بدرقه گرم مردم کازرون به قصد جبهه‌ها حرکت کرد ، شامل ۲۰ تن آبلیمو ، ٤۸ تن میوه‌جات ، ۳ دستگاه مینی‌بوس ، ۳ دستگاه حمام سیار ۶و ۸ دوش، ۲ کامیون‌نان تیری ، ۱۵ دستگاه یخچال‌فریزر و یخچال قصابی ، یک دستگاه نانوائی ماشینی ، ۱۲دستگاه تلویزیون رنگی و سیاه‌و سفید، ۲ دستگاه ویدئو، ۵۸ عدد تانکر ۱۰۰۰و ۳۰۰۰ لیتری، ۱۰۰۰ تخته پتو ، ۳۷۰ مترموکت، ۳۵۰ جفت‌کفش، ۱۸۰ کارتن کمپوت ، ۲دستگاه ترانس جوش ، ۳ دستگاه موتور برق ، ۵ دستگاه پنکه ، ۸ دستگاه آمپلی‌فایر ، ۱۵ دستگاه میکروفون ، ۲۲هزارو ۵۰۰ عدد شامپو، ۱۰ عدد کلمن آب، ۹کارتن مایع ظرفشوئی و حشره‌کش ، ۹۰ عدد پشمبند، ٤تن مرغ ، ۲٫۵ تن برنج ، ۲۶۰ کیلو روغن و ٤۵ عدد فانوس بود.

● اشکنان ـ خبرنگار اطلاعات : درادامه کمکهای‌نقدی وجنسی امت همیشه درصحنه کشور به جبهه‌های نبرد .از سوی‌اهالی حزب‌الله اشکنان تعداد یکصد تخته پتو، ۳دستگاه چراغ خوراکپزی ونیز مبلغ یکصدهزار ریال‌وجه نقد به همراه ۲ عددکلمن آب ، یکصد تخته پتو ، ۵ حلقه انگشتری طلا به همراه ۳ کیلوگرم نقره توسط ٤ تن از خواهران و برادران خیر جهت کمک به رزمندگان به دفتر امام جمعـه اشکنان تحویل شد .

در همین رابطه‌اهالی روستاهای «اهل»،«کال»،«پاقلات»، «دشت‌کور» ، «مزبهو» ، «پشت‌بر» ، «انداء» ، «بربو» ، «کوهی» ، «تهرزان» ، «آبدوان» ، مبلغ ٤۳۰ هزار ریال وجه نقد را به‌منظور اهداء به رزمندگان اختصاص دادند.

● بوانات ـ خبرنگار اطلاعات: ازطرف مردم حزب‌الله وایثارگر کژخنکان مبلغ ۱۳۷ هزارو ۹۰۰ ریال ، از سوی مردم شهیدپرور چنارنار ۵۰۰ کیلوگندم‌و مبلغ ۷۷ هزارو۸۰۰ ریال وجه نقد وتوسط مردم مسلمان طوطک مبلغ ۱۵ هزارو ٤۰۰ ریال جهت یاری‌رساندن به‌سپاهیان اسلام دراختیار ستاد پشتیبانی بوانات قرار گرفت و توسط این ستاد به مناطق جنگی ارسال شد.

● ارسنجان ـ خبرنگار اطلاعات : براساس گزارش ستاد پشتیبانی جنگ جهاد سازندگی ارسنجان ، ازسوی‌امت ایثارگر این شهرو روستاهای اطراف مبلغ ۲۱۱ میلیون‌و۳۰۸ هزارو ۵۰۰ ریال‌و جه‌نقد و مقادیرزیادی‌میوه ،شیرینی‌جات، صابون وپودر رختشوئی ، شربت آلات ، کفش والبسه ، فرش، رادیو، ۱٤۸ راس گوسفند و ٤۵۷ قطعه طلا و نقره و مقادیری کتاب جمع‌آوری شدتابه مناطق جنگی کشور ارسال گردد.

● سوریان بوانات ـ خبرنگار اطلاعات : ازسوی مردم سرجهان سوریان کمکهائی به شرح زیر به جبهه‌های حق علیه باطل اختصاص یافت تا به جبهه‌ها ارسال شود :

روستای «حسامی» ۲ کامیون انگور ، روستای «کره‌ای» ۱۶۸ هزارو ۳۵۰ ریال وجه نقد و ۲۰۰ کیلو گندم ، روستای «توجودی» ۹۵ هزار ریال‌وجه نقد ، ۳۶۰ کیلوگندم و ۱۸ قالب صابون و شامپو ، روستای «مروشکان» ۳۲ هزار ریال وجه نقد و ۶۰ کیلوگندم ، روستای «محمودآباد» ۷۶ هزار ریال وجه نقد ، روستای «بنداز» ٤ هزار ریال وجه نقد و ۱۵۰ کیلو گندم ، روستای «سلطان‌آباد» ۳ هزارو۵۰۰ ریال وجه نقد و ۱۰۰ کیلو گندم ، روستای «ساغریه» ۱۵هزارریال وجه نقد و ۲۵۰ کیلو گندم ، روستای «نویه» ۳۵ هزار ریال وجه نقد و ۲۰۰ کیلو گندم ،روستای«برویه» ۱۲هزارو ۸۰۰ ریال وجه نقد ، روستای «حسن‌آباد» ۷ هزارو یکصد ریال وجه نقد و ۱٤۵ کیلو گندم ، روستای «نیسان» ۸۸ کیلوگندم ویک کامیون انگور ، روستای «خوانسار» ۱۷ هزار ریال وجه‌نقد۳۰۰ کیلوگندم روستای «غلات» ۲ هزارو ۵۰۰ ریال وجه نقد و مقداری قند، روستای «قاسم‌آباد» ۳هزارو ۲۰۰ ریال وجه نقد و ۷ کیلوگندم ، روستای «دشت رئیس» ۲هزارو۵۰۰ ریال وجه نقد و مقداری قند ، وروستاهای «قنات ابراهیم» ، «قنات سرخ» ، «دوست‌آباد» و «سیاهو» ، «ابونصر» ۵ هزار کیلو گندم و ۷۷ هزارو ۹۰۰ ریال وجه نقد.

● کوار ـ خبرنگار اطلاعات: امت شهید پرورکوار و روستاهای اطراف کمکهای خود راجهت یاری کفرستیزان دشمن‌شکن به جبهه‌های نبرد ارسال داشتند.

براساس این گزارش اهالی روستاهای «اکبرآباد» ، «نوروزان» ، «ولی‌عصر» واهالی کوار هرکدام یکدستگاه تویوتای لندکروز واهالی روستاهای «فتح‌آباد» ، «طـوج» هرکدام یک وانت نیسان خریده و به جبهه‌ها ارسال کردند.

همچنین توسط اهالی روستاهای «شاه شهیدان» ، «باغان»، «دره عسلو»، «محمودآباد» ، «قره‌باغ ارباب سفلی و علیاء ، «لهکوبورکی» ، «فرود» ، «مظفری»، «قصراحمد» ، «زیجزد»، «دشنک» ، «کوارکهنه»، «قلعه‌نو کوار»، «قصیرا» ، «آباده»، «دهشیب»، «ذرات دولت‌آباد خرمائی» ، «میرسه‌علی‌آباد» ، «جلال‌آباد» ، «میلگی»، «قلعه‌جوبی شوراب» ، «اکبرآباد و قنات دهداری» مقادیر معتنابهی مایحتاج رزمندگان از قبیل انواع شیرینی ، میوه‌جات ، عرقیات ، ترموس آب ، شربت آلات، انواع البسه ، پودر رختشوئی ، صابون سرویس غذاخوری، دارو ، آبلیمو ، آبغوره، شامپـو و حدود۱۰ هزار قالب آجر به همراه یک میلیون‌و ۲۰۰ هزار ریال‌وجه نقد جمع‌آوری و به جبهه‌ها ارسال شد.

● ارسنجان ـ خبرنگار اطلاعات: پیکرپاک رزمنده‌شهید محمدرضا زارع که درمقابله با صدامیان کافر به درجه رفیع شهادت نائل آمده بود، باحضور اقشار مختلف مردم ارسنجان از مقابل سپاه پاسداران این شهر تشییع شد و جهت‌تدفین به زادگاهش روستای «جعفرآباد» انتقال یافت .

● کازرون ـ خبرنگار اطلاعات : پیکر پاک و مطهـر پاسدار وظیفه شهید علی‌باز کشاورز که درجبهه‌های نورعلیه ظلمت بدرجه رفیع شهادت نائل آمده بود ، توسط مردم شهیدپرور کازرون از میدان شهدا تا سمراه «حضرتی» بـا شکوه خاصی تشییع و سپس پیکر پاکش در زادگـاهش روستای «سیریزجان» بخاک سپرده شد .

۵۰ کامیون حامل کمکهای مردمی کازرون و روستاهای تابعه تحت عنوان «کاروان محرم» رهسپار جبهه‌های نبرد شد

خبرهای کوتاه

انتخاب رابطین جنگ و روستا در کوار

● کوار ـ خبرنگار اطلاعات : طی یک گردهمائی که باحضور امام جمعه وفرمانده سپاه پاسداران و تنی چنداز اعضای جهاد سازندگی کوار پیرامون اعزام کاروان فاتحان عاشورا برگزار گردید، رابطین جبهه وجنگ تعـدادی از روستاهای کوار انتخاب شدند.

درپایان این گردهمائی قطعنامه‌ای در ٤ ماده که درآن از ولایت فقیه ورزمندگان پشتیبانی به عمل آمده و صلح و سازش درجنگ نیز محکوم شده است ، انتشار یافت .

درگذشت یکی‌ازدبیران مدارس راهنمائی‌داراب

● داراب ـ خبرنگار اطلاعات : یکی‌از دبیران باسابقه ومومن مدارس راهنمائی داراب که در اثر سانحه رانندگـی درگذشته بود، درمیان غم‌واندوه مردم این شهرستان‌تشییع‌و بخاک سپرده شد.

گردهمائی آموزشیاران نهضت سوادآموزی استهبان

● استهبان ـ خبرنگار اطلاعات : به‌منظور توجیـه وظایف آموزشیاران نهضت سوادآموزی استهبان ، مسئول نهضت وفرماندار این شهرستان سخنان مبسوطی پیرامون وظایف آنان ، جبهه وجنگ تحمیلی و تعلیم و تربیت دریک گردهمائی‌که به همین منظور برپاشده بود ، ایراد کردند.

برگزاری یکدوره مسابقه دوباتجهیزات‌درکوار

● کوار ـ خبرنگار اطلاعات : یک دوره مسابقـه دوصحرانوردی با تجهیزات نظامی بین نیروهای بسیجی و سپاهی باهمکاری تربیت بدنی کوار برگزار شد که‌درپایان کشاورز ، کاظم محمدی از گروه مقاومت روستای«محمودآباد» واسماعیل محمدی از سپاه پاسداران انقلاب اسلامی کوار به مقامهای اول تا سوم دست یافتند.

جوایز نفرات برتر این مسابقه بین خطبه‌های نمازجمعه توسط امام جمعه کوار به‌آنان داده شد.

طی‌نزاعی جوانی در یکی از پارکهای شیراز به‌قتل رسید

● شیراز ـ خبرنگار اطلاعات: دریک نزاع دسته‌جمعی که‌درپارک ولی‌عصر شیراز روی داد ، جوانی بنام غلامحسین جان‌علیپور باضربات قمه به‌قتل رسید . دراین رابطه تـوسط مامورین شخصی بنام احمد عامری که بنظر می‌رسد قاتل‌وی باشد دستگیر و تحویل مقامات قانونی شد.

افتتاح مدرسه علوم دینی ولیعصر در بوانات

● شیراز ـ مدرسه علوم دینی ولیعصر بوانات طـی مراسمی افتتاح شد .

این‌مدرسه که وابسته به مدرسه شهیدین قم است در زمینی بمساحت ۱۰ هزار مترمربع احداث گردیده و درحال حاضر ۱٤ باب حجره دارد که با ۵۰۰ مترمربع زیربنا بـا خودیاری مردم ایثارگر و بیرو مکتب تشیع بوانات تکمیل وبا ۱۵ میلیون‌ریال هزینه آماده بهره‌برداری شده است .

مدرسه علوم‌دینی ولیعصر بوانات درحال‌حاضر گنجایش پذیرش ۳۰ طلبه را دارد .

درمراسم افتتاح این مدرسه حجج اسلام طباطبائی و تقوائی رئیس مدرسه شهیدین قم و امام جمعه بوانات طـی سخنانی اهمیت تعلیم و تربیت علوم اسلامی و فقه شیعه را یادآور شدند و پیام آیت‌الله مشکینی‌نیز قرائت شد.

برگزاری مسابقه در چند رشته ورزشی در ابرقو و آباده

● شیراز ـ مسابقاتی درچند رشته ورزشی درآباده وابرقو برپا شد.

براساس این گزارش درقسمت هندبال بزرگسالان که باشرکت ٦ تیم‌درآباده آغاز شده بود تیمهای شاهین ، شهید یداللهی و شهیدپورپاکار مقامهای اول تا سوم‌را کسب‌کردند.

در دو با تجهیزات نیز که‌بین یگانهای مقاومت بسیج این شهرستان برپا شد تیم پادگان ولیعصر اول ، پایگاههای شهید مطهری و مسجد جامع مقامهای دوم و سوم رابدست آوردند.

همچنین ۷تیم‌والیبال نیزرقابتهای خودرادر ورزشگاه ابرقو آغاز کرده‌اند که‌بصورت‌دوره‌ای تکمیل نتیجه نهائـی ادامه خواهد داشت .

غبارروبی حرم مطهر حضرت شاهچراغ (ع) درشیراز

● شیراز ـ حرم مطهر حضرت‌سید میرمحمد ابن‌موسی(ع) طی مراسمی باحضور تولیت استان قدس احمدی و محمدی غبارروبی شد.

دراین مراسم اعلام شد که زوار حرم حضرت سیـد میرمحمدبن موسی (ع) درماه پیش ۵ میلیون‌و ۲۷۷هزارو۹۰۰ ریال نذورات خود راتقدیم داشته‌اند.

افتتاح دفتر مخابراتی‌درچند روستای‌استان‌فارس

● شیراز ـ دفتر مخابراتی روستای «خمروشیرین» از توابع اقلید افتتاح شد.

این دفتر با ۷۵ کیلومتر سیم‌کشی واستفاده از دستگاه کاربر سمکانالا ویک شماره اف ایکس آباده بشبکه‌مخابراتی کشور پیوست .

این دفتر ۳۰ میلیون ریال هزینه دربرداشته است کـه توسط اداره کل مخابرات فارس پرداخت شده است.

همچنین دفاتر مخابراتی روستاهای «کودیان» و «کمهر» ازتوابع شهرستان سپیدان افتتاح شد و مورد بهره‌برداری قرار گرفت .

ازاین پس مردم این روستاها میتوانند با استفاده از ۲ خط تلفنی اف ایکس باتمام نقاط کشورمان تماس تلفنی‌برقرار نمایند.

لازم به‌یادآوریست که طی هفته جنگ دفاترو مخابراتی روستاهای «شهیدآباد» ـ «آبنوه» و «هرابال» نیز مـورد بهره‌برداری قرار گرفته است .

بیاد دانشمند فرزانه دکتر محمد معین

هرگز نمیرد آنکه دلش زنده شد به عشق
ثبت است در جریده عالم دوام ما

سروکارت که با قلم و نوشتن باشد و به‌کارتحقیق که عشق به‌ورزی، امکان ندارد که در طول هفته‌چندین نوبت بیاد فرهنگ نفیس معین نیافتی. به فرهنگ معین‌که اندیشیدی، سیمای مهربان زنده‌یاد دکتر محمد معین‌پیش نظرت زنده میشود. مردی که عاشقانه به فرهنگ و ادب این سرزمین دلبستگی تام داشت و عمرکوتاه‌ولی‌پربرکت خود را صرف تحقیق در امور فرهنگی نمود.

دکتر محمد معین در هفدهم رجب ۱۳۳۶ هجری قمری مطابق ۹ اردیبهشت ۱۲۹۷ شمسی در شهر رشت در یک خانواده روحانی متولد گردید. نام پدرش شیخ ابوالقاسم بود. بهنگام طفولیت او نخست مادر و پس از ۵ روز پدرش را از دست داد. جد پدری وی شیخ محمد تقی معین‌العلما که در سلک علمای روحانی بود، به تربیت وی همت گماشت.

جد مادری او شیخ محمد سعید نیز از علما و مهرستان علوم قدیمه بود.

محمد معین دوره ابتدائی را در دبستان اسلامی‌و دوره اول متوسطه را در دبیرستان نمره یک که بعدها بنام دبیرستان «شاهپور» خوانده شد، طی کرد. دراوان تحصیل در متوسطه صرف و نحو عربی و بخشی از علوم قدیمه را نزد جد خویش و مرحوم سید مهدی رشت‌آبادی و دیگر استادان وقت آموخت و عشق به مطالعه در نهادش ریشه دوانید. دوره دوم متوسطه «ادبی» را در دارالفنون تهران به‌پایان رسانید و سال ۱۳۱۰ در دانشکده ادبیات و دانشسرای عالی در رشته ادبیات و فلسفه و علوم تربیتی وارد گردید. در سال ۱۳۱۳ از این شعب لیسانسیه شد. پس از طی دوره ششماهه دانشکده افسری احتیاط، ششماه‌اول‌سال ۱۳۱۴ را بخدمت افسری گذرانید و در مهرماه آن‌سال‌به‌دبیری «دبیرستان شاهپور» اهواز منصوب شد و پس از سه ماه ریاست دانشسرای شبانه‌روزی اهواز را یافت و در همین حال عضویت تحقیق اوقاف و ریاست پیشاهنگی و تربیت بدنی استان ششم بعهده وی بود. در همین‌ایام بوسیله مکاتبه از آموزشگاه‌روانشناسی‌پروکسل«بلژیک» روانشناسی عملی و دیگر شعب آن ازقبیل خط‌شناسی، قیافه شناسی و مغز شناسی را فرا گرفت.

دکتر معین در سال ۱۳۱۸ به تهران منتقل گردیدو در حین تصدی معاونت و سپس کفالت‌اداره‌دانشسراها در وزارت فرهنگ وارد دوره دکتری زبان و ادبیات فارسی شد. پس از به‌پایان رسانیدن دوره‌دکتری،جلسه دفاع از پایان‌نامه دکترای وی به‌عنوان مزدیسنا وتاثیر آن در ادبیات پارسی، در روز سه‌شنبه ۱۷ شهریور ۱۳۲۱ تشکیل و پایان‌نامه او با قید بسیار خوب«قبول» گردید و او نخستین دکتر ادبیات فارسی در ایران شناخته شد.

از آن پس به سمت دانشیار وسپس بسمت استادکرسی تحقیق درمتون ادبی ، ودردانشکده ادبیات بتدریس‌مشغول شد و سه سال نیزدر دانشسرای عالی بتدریس‌پرداخت .

از آغاز سال ۱۳۲۵ شمسی که طبع لغت‌نامه علامه مرحوم علی‌اکبر دهخدا طبق قانون در مجلس شورای ملی شروع شد ، دکترمعین به‌همکاری وی.برگزیده شد .

در دیماه ۱۳۳۴ باموافقت علامه ، سازمان لغت‌نامه از منزل شخصی آن مرحوم به مجلس شورای ملی منتقل شدو طبق وصیت‌نامه‌ی معظم‌له دکتر معین بریاست امور علمی آن سازمان منصوب گردید .

در اسفند۱۳۳۶ سازمان مذکور بدانشکده ادبیات «دانشگاه تهران » انتقال یافت وطبق اساسنامه مصوب شورای دانشگاه ریاست سازمان لغت‌نامه بعهده وی‌محول گردید . وی‌این سمت راتاآخرین روزی که دچار سکته گردید بعهده داشت .

نظر بعضی از بزرگان ادب ایران‌درباره شادروان دکترمعین

بعد از من هیچکس حق‌دست‌زدن به آثار مرانداردبجز دکتر محمد معین، اگر چه او مخالف ذوق من باشد. دکتر محمد معین مثل صحیح علم و دانش است.

نیما یوشیج

شادروان استادپور داوود پس از پایان جلسه دفاع دکتری مرحوم معین که برای اولین‌بارداریران برگزار شد ، سخت بگریه افتاد . آنچنان کمتاب ویاری خودنگهداری‌از دست بداد . گریه‌ای که درآن هنگام از روی شوق وشعف بود اینکه می‌دید بالاخره توانسته است از زحمات شصت ساله خود نهالی تربیت کند که‌باعث افتخار فرهنگ و ادب این مملکت باشد

اولین یادنامه درزبان فارسی ـ مرتضی صراف

مه میدانیم که مردم دو سته‌اند: گروهی مانند الکتریک مثبت قوه جاذبه‌ای دارند که همچنان که کهربا کاه را جذب میکند، می‌رباید ، دوستان برآنها می‌جوشند . در صورتیکه مردم دیگری را می‌شناسیم که دارای قوه منفی هستند جاذبه‌نداری مانند خاریشت وجودشان آزار دهنده، و ناهموار است واشخاص رامی‌گریزانند . دکتر محمدمعین از نمونه‌های بارز گروه نخستین بود . جوشش داشت و جاذب بود . چون محبت بخش بود . محور محبت وعلاقه واقع میگردید .

محمدعلی جمالزاده ـ داستان نویس معاصر

محمد معین زنده است .زنده وحاضر ، زیراتا زبان پارسی باقی است و هرجا پژوهشگران ودلبستگان بدین زبان کلید فهم آن را از کتاب لغت بجویند ، آنجا دکترمعین را خواهند دید ویا او آنها خواهند شد .

دکتر سید جعفر شهیدی

هرچیزی دراین جهان نشان و علامتی دارد و مخصوصا معنویات را نشانه هائی است که از دیرباز با ان‌نشانه‌ها اهل معنی را از مدعیان باطل می‌شناختند .اهل علم را نیز نشانه‌هائی است که با ان نشانه‌ها طالبان حقیقی دانش ازمدعیان وفضل فروشان شناخته میشوند. من‌هروقت دوست دانشمند ارجمند رفته خود دکتر محمد معین را می‌دیدم ، نشانه های اهل علم وطالبان معرفت را به وضوح وروشنی دراو مشاهده می‌کردم وهمین نشانه‌ها بودکه همه را وامیداشت تا به او به‌دیده احترام بنگرند.

دکتر عباس زریاب‌خوئی

فرهنگ معین‌تا مدتهای دراز برای رفع نیازهای‌روزانه وجاری فارسی زبانان ، کافی خواهد بود.

دکتر عبدالحسین زرین کوب

آثار برگزیده دکتر معین

شاید باشند کسانیکه شادروان دکتر محمد معین رانتها بخاطر فرهنگ پرارجش بشناسند، ولی آثار گرانقدری از استاد باقی مانده است که حکایت ازدانش فوق‌العاده او در زمینه های فرهنگی دارد.

۱ـ روانشناسی تربیتی (ترجمه)۲ـ ستاره ناهید یا داستان خرداد وامرداد۳ـ حافظ شیرین سخن ۴ـ

هنر و ادبیات فارس

یوشت‌فریان ومرزبان نامه ۵ـ یاد نامه بورداوود۶ـمزدیسنا و تاثیر آن‌در ادبیات پارسی ۷ـ برهان قاطع تالیف‌محمد حسین‌بن خلف تبریزی ۸ـ چهار مقاله تالیف احمدبن عمر نظامی‌عروضی ۹ـقاعده‌های جمع‌درزبان‌فارسی۱۰ـ مفرد وجمع ومعرفه ونکره ۱۱ـ اسم‌مصدر ـحاصل‌مصدر ۱۲ـ اضافه ۱۳ـ اسم جنس معرفه ونکره ۱۴ـ دانشنامه علامه تالیف‌ابن‌سینا ۱۵ـ دانشنامه علائی ۱۶ـ برگزیده شعر فارسی ۱۷ـ برگزیده نثر فارسی ۱۸ـ جامع‌الحکمتین تالیف ناصرخسرو ۱۹ـ شرح قصیده فارسی خواجه‌ـ ابوالهیثم منسوب به محمدبن سرخ نیشابوری ۲۰ـ مجموعه اشعار هخدا ۲۱ـ جوامع‌الحکایات ولوامع‌الروایات تالیف محمد عوفی ۲۲ـ ایران از آغاز تا اسلام تالیف ر. گیرشمن ۲۳ـ عبهرالعاشقین ۲۴ـتحلیل هفت‌پیکرنظامی ۲۵ـ فرهنگ‌ـ فارسی.

شادروان دکتر معین در تاریخ نهم آذرماه ۱۳۴۵ در دفتر گروه زبان وادبیات فارسی دچار بیهوشی موقت شد ودر بیمارستان آریا تهران بستری گردید ودراثر همین عارضه به حالت اغما افتاد ودر ۱۴ مرداد ماه۱۳۴۶ به کانادا حرکت داده شد ودر ۱۵ آبانماه ۱۳۴۶ پس‌از بازگشت به تهران در بیمارستان فیروزگر بستری گشت ودر ۱۳ تیرماه ۱۳۵۰ پس‌از ۶سال بیهوشی در همان بیمارستان برحمت ایزدی پیوست و در آستانه اشرفیه بخاک سپرده شد.

یادش گرامی وروانش شاد باد

فهرست ماخذ : جلد ششم فرهنگ معین ۲ـمجموعه مقالات دکتر محمد معین بکوشش مهدخت معین‌جلداول

بابرگ ...

حریق خزان بود!
همه برگها آتش سرخ
همه شاخه‌ها شعله‌زرد
درختان، همه دوربیچان
بر تاراج باد!
و برگی که می‌سوخت
می‌ریخت
می‌مرد
و جامی ـ سزاوار چندین
هزار آفرین‌ـ
که برسنگ می‌خورد!

★★★

من ازجنگل‌شعله‌هامی‌گذشتم
غبار غروب
به روی درختان فرو می
نشست
و باد غریب،
عبوس، از برشاخه‌ها
می‌گذشت
و سردرپی برگهامی‌گذاشت

★★★

نضارا، صدای‌غم آلودگی
برگی، که فریادمی‌زد
و برگی که دشنام می‌داد
وبرگی که پیغام گنگی به
لب‌داشت
لبریز می‌کرد
و در چشم‌برگی که‌خاموش
خاموش می‌سوخت
نگاهی که نفرین به پائیز
می‌کرد!

★★★

حریق خزان بود
من. از جنگل شعله‌ها
می‌گذشتم
همه هستی‌ام جنگلی‌شعله‌ور
بود
که توفان بی‌رحم اندوه
به هر سوکه می‌خواست ،
می‌تاخت،
می‌کوفت، می‌زد،
به تاراج می‌برد!
و جانی
که چون برگ،
می‌سوخت، می‌ریخت ،
می‌مرد
و جامی
ـ سزاوار نفرین ـ
که برسنگ می‌خورد!

★★★

شب از جنگل شعله‌ها می
گذشت
حریق خزان بود و تاراج
باد
من اهسته در دود شب‌رو
نهانم
و در گوش برگی ـ که
خاموش می‌سوخت ـ گفتم:
ـ مسوز این چنین تلخ در
خود، مسوز!
مپیچ این چنین تلخ‌برخود،
مپیچ!
که گردست بیدادتقدیرکور،
ترا می‌دواند به دنبال‌باد
مرا می‌دواند به‌دنبال
هیچ!

از : فریدون مشیری

شعر هفته

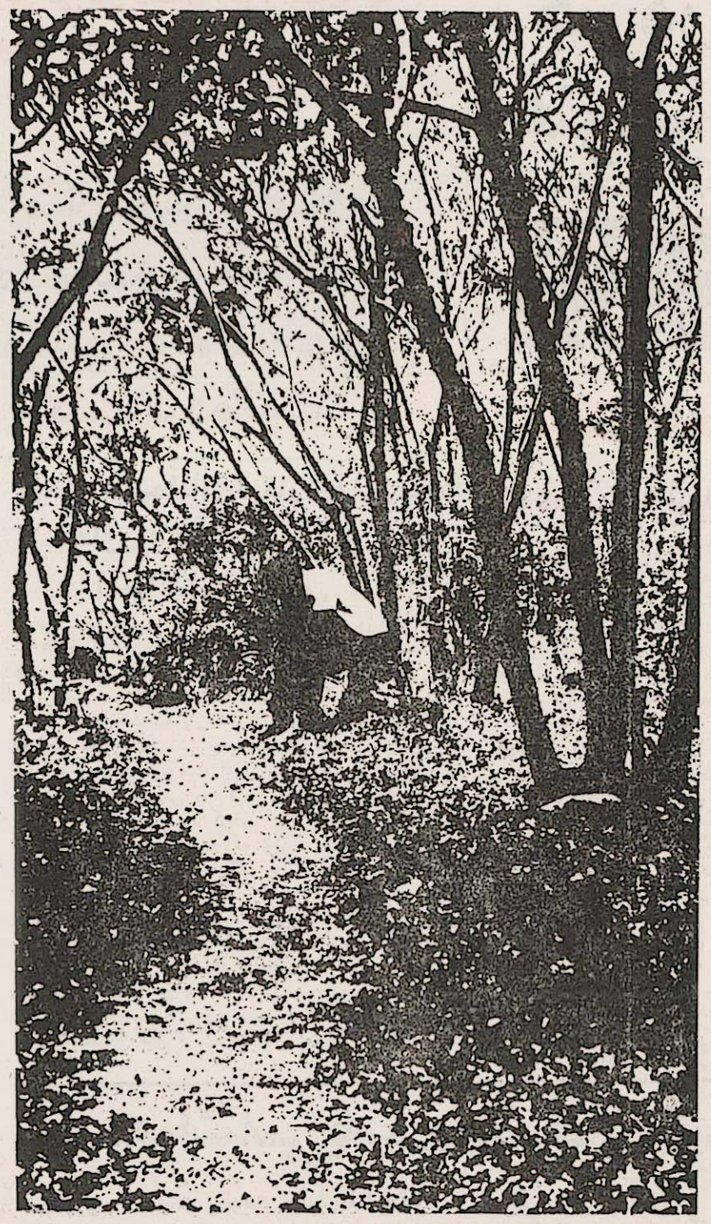

آهنگ شقایقها

از : احمد خوانساری

ای سمند نقره‌یال ماه زیر پایتان!
وی نگارین مشعل خورشید، چهرآرایتان!
در پگاه آتش و خون، زیر گلباران نور
در سپیده دم درخشد برق خنجرهایتان
در خلوص و خلوت ناب نیایشگاه عشق
در تجلی، طور نور از طلعت سینایتان
چون نماز لاله برسجاده سبز نسیم
جذبه نور خدا در جلوه از سیمایتان
باده از پیمانه سرخ ولا نوشیده‌اید
یا می‌خورشید خندانست در مینایتان
نبضتان با نبض آهنگ شقایقها شکفت
شوق روشن شعله‌زد از بستر رگهایتان
مشعل سبز ولایت، طلعت آرای شماست
خلعت سرخ شهادت، زینت بالایتان
همسفر با موج عطرآگین و گلبوی نسیم
مینوازد دشت را تکبیر شورافزایتان

غزلی زیبا از فرصت شیرازی

مارند و خراباتی و دیوانه و مستیم
پوشیده چه گوئیم، همینیم که هستیم
زان باده که در روز ازل قسمت ما شد
پیداست که تا شام ابد، سرخوش و مستیم
آواز الست آمد و گفتیم بلی را
زان گفته، بلاکش همه از عهد الستیم
دوشینه شکستیم بیک توبه دوصد جام
امروز بیک جام، دوصد توبه شکستیم
یکباره ز هر سلسله پیوند بریدیم
دل تا که بزنجیر سرزلف تو بستیم
بگذشته زسر، پابره عشق نهادیم
برخاسته از جان، به غم یار نشستیم
در دست سر رشته تجرید رفتیم
خود سلسله عالم تقیید گسستیم
در نقطه وحدت سر تسلیم نهادیم
وز دایره کثرت موهوم برستیم
برما به حقارت منگر، زانکه چو «فرصت»
در رتبه بلندیم، ولی از همه پستیم

جفای فلک

آزاده را جفای فلک بیش میرسد
اول بلا به عافیت اندیش میرسد
از هیچ آفریده ندارم شکایتی
برمن هرآنچه میرسد از خویش میرسد
چون لاله یک پیاله زخون است روزیم
کانهم مرا ز داغ دل خویش میرسد
رنج غناست آنچه نصیب توانگر است
طبع غنی به مردم درویش میرسد
امروز نیز محنت فرداست روزیم
آن بنده‌ای که رزق من از پیش میرسد

امیری فیروزکوهی

غم سکوت

غم سکوت شبانه را مانم
نیلی بی‌کرانه را مانم
در بهار شکفتن و رستن
شاخه بی‌جوانه را مانم
حسب حالی‌ست در تکلم من
شکوه عاشقانه را مانم
ترس شاهین مرگ لالم کرد
سره بی‌ترانه را مانم
دل من نازکست و اشک‌انگیز
بهر این دل بهانه را مانم
در بهارم خزان بی‌برگی‌ست
راز درد زمانه را مانم

زهره نارنجی

پیام سرباز

من از ضیافت ماه و ستاره،میایم
به پشت ابر نشسته سواره میایم
من از کرانه دریای بیکران افق
امید بخش دل، غمگساره میایم
من از بهار خبر میدهم به گاه خزان
شکوفه‌وار به فصل بهاره میایم
من از درون لهیب و شراره آتش
بگرد دوست چنان ماهواره میایم
برای روشنی آشیانه تاریک
زپشت پنجره و گوشواره میایم
من از حوالی گهواره‌های عشق و امید
برای جنبش این گاهواره میایم
من از درون دل آسمان خون آلود
چون شمس گشته‌ام و پرشراره میایم
کبوتر حرم گردیار میگردم
من از فضای بلند مناره میایم
منم که گوهر شب‌تاب آسمان هستم
من از ورای افق با اشاره میایم
چو هست در دل من «آزماء وصال نگار
چو گل به گلشن خود پاره پاره‌میایم

داراب ـ حسین آزما

سریر گل

ز مسیح گل خبرده هله مریم بهاران
که دمیده خرمن گل زبهین دم بهاران
گل ارغوان هاجر گره‌ای به کام دارد
نگرش گره گشاید، کف زمزم بهاران
بنگر که گسترانده به دمن سماط سبزه
مل و جام ارغوانی، ید حاتم بهاران
شده عرصه سلیمان زکرانه تا کران گل
که ز اهرمن گرفته گل خاتم بهاران
کله شکوفه برسر بنهاده شاخه گل
به‌سریر گل نشسته شه شبنم بهاران
به صفای جویباران، به ترنم هزاران
ندهم به هر دو عالم دم یکدم بهاران
بنه‌ای نسیم قدسی به دو دست مهربانت
به شکاف شاخه لاله هله مرهم بهاران

صادق رحمان.گراشی

نامه های شما

روزی که تصمیم گرفتیم صفحه «هنر و ادبیات فارس» را در ویژه‌نامه اطلاعات فارس و کهکیلویه و بویراحمد انتشار دهیم، هرگز تصور نمی‌کردیم که‌تا این اندازه مقبول اهل هنر و فرهنگ قرارگیرد و می‌اندیشیدیم که عمر این صفحه چند صباحی بیش نخواهد بود، اما توجه شایق و علاقه وافی شما عزیزان ما را در ادامه کاری که دربیش گرفته بودیم، راسخ و مصمم به‌پیش بود.

دراین زمینه، همکاری شما خوانندگان گرامی بااین صفحه به‌ما بیش از بیش قوت داد تادر جهت غنی‌تر کردن وپربارتر نمودن صفحه هنر وادبیات فارس تلاش نمائیم، هرچندکه می‌دانیم نقص‌ها فراوان‌است وتاسر منزل مقصود راه بس دراز.

در هرحال دراین شماره به تعدادی از نامه‌های شما خوانندگان‌و همکاران خوب صفحه جواب می‌دهیم ومنتظر اظهارنظرها وهمکاریهای بعدی شما می‌مانیم:

● برادر فرهنگی منطقه خرامه ـ نامه محبت‌آمیزشما رسید. از داستان نویس مورد نظرتان بازهم داستانهائی چاپ خواهیم کرد. ماهم مثل شما یکی‌از ویژگیهای کار این نویسنده را توجه خاص وی نسبت به فرهنگ مردم خرامه و اطراف آن می‌دانیم. امیدواریم روزی بتوانیم با کمک علاقمندان نسبت به جمع‌آوری ادبیات شفائی این ناحیه‌از کشور عزیزمان اقدام کنیم. البته این کار امکان پذیر نیست مگر اینکه جوانان علاقمند خرامه خود بدین مهم بپردازند. منتظر دریافت نامه و نظرات شما هستیم. موفق باشید.

● آقای علی‌اکبر صفاری از آباده ـ از همکاریتان سپاسگزاریم . از شعرهای فیض‌الله گودرزی استفاده کردیم. خوشحال میشویم که سروده‌هائی از سایر اعضای انجمن شعر و ادب شهرستان آباده را دریافت کنیم.

● کازرون ـ همکار گرامی آقای محمد مهدی مظلوم‌زاده نامه‌هاو مطالب خوب شمارا مرتب دریافت می‌کنیم و بتدریج ازآنها استفاده خواهیم کرد. کوشش فوق‌العاده شما در جمع‌آوری فرهنگ‌مردم کازرون قابل‌تحسین است. امیدواریم روزی امکان چاپ آنهارا یکجا بدست آوریم. سلامت و پیروز باشید.

● شیراز ـ آقای محمد کریم احمد پناهی‌ـ کارهای تازه شما را دریافت کردیم منتظر چاپ آنها باشید.

ابرکوه ـ همکار عزیز آقای سیلم ابرقوئی‌ـ اشعارشما رادریافت کردیم. از آنها استفاده کرده و می‌کنیم. باز هم از کارهای تازه‌تان برایمان ارسال دارید.

● شیراز‌ـ آقای حسین مهنائی ـ داستانهائی راکه فرستاده بودید، رسیده از لطفی که به این صفحه دارید، متشکریم. یکی از کارهایتان در نوبت قرار داده‌ایم‌تا چاپ شود. منتظر کارهای دیگری از شما هستیم.

● داراب ـ آقای حسین‌آزما ـ مطالبی‌را که پیرامون فرهنگ مردم داراب ارسال داشته بودید، بدست ما رسید. خوشحال میشویم که بازهم مطالبی در همین زمینه از شما دریافت نمائیم. موفق باشید.

● شیراز ـ آقای محمد ایزدی ـ اشعاری را که به مناسبتهائی خاص می‌سرائید، اقلا دو هفته زودتر ارسال دارید تا بموقع بتوانیم از آنها استفاده نمائیم.

● جامعه معلولین شیراز ـ مطلب آقای غلامرضا رضائی را دریافت کردیم و آنرا در نوبت چاپ قرار داده‌ایم. منتظر همکاریهای بیشتر اعضای‌جامعه معلولین‌با این‌صفحه هستیم. موفق باشید.

● شیراز ـ م. جوانمردی ـ نامه محبت‌آمیز شما را دریافت کردیم. امیدواریم بتوانیم بیش‌از بیش رضایت خاطر شما عزیزان را فراهم نمائیم.

● داراب ـ آقای امیرعباس‌حکمت ـ اشعاری که فرستاده بودید، رسید. منتظرکارهای بهتری‌ازشماهستیم: پیروز باشید.

گزیده‌ها

رسول خدا و کنیزک

روایت است که روزی پیغمبر اکرم (ص) در راهی میگذشت، کنیزکی دید که کاسه‌ای شکسته در دست داردو می‌گرید حضرت علت را پرسید. کنیزک گفت: قدری روغن خریده بودم و بر سرای خواجه می‌بردم، پایم بر سنگ‌آمد وکاسه بشکست و روغن بریخت، حال از خواجه میترسم.

رسول خدا بااو به‌طرف بازار روان شد. کاسه روغن از برایش خرید و بطرف منزل خواجه کنیزک برفتند.چون بردر سرای رسید، دست بر در زد. جهودی بیرون آمدو گفت:

ای‌محمد به‌چه سبب قدم رنجه کردی و به درسرای من آمده‌ای؟

حضرت فرمود: به شفاعت کنیزک آمده‌ام.

جهود گفت: کنیزک را بخشیدم که طاقت شرمساری‌و حلم تو را ندارم.

لعنت بر سخن چین

شخصی به معتصم خلیفه نامه نوشت که فلان کس از لشکریان وفات کرده واز وی مبالغی مال مانده وطفلی خرد دارد. اگر اشاره رود، از آن مال چیزی به خزانه رسیده شود تا لشکر معمور گردد.

معتصم بر پشت نامه نوشت، آن مال را خداوند حفظ فرماید، آن میت را خداوند رحمت فرماید، آن یتیم را خداوند نگهداری فرماید و آن سخن چین را خداوند لعنت‌فرماید.

مرغ خواب

به بوی آنکه نسیمی کند زبوی تو مستم
شب فراق به راه نسیم صبح نشستم
به پای دام محبت ،ز عمر رشته الفت
در آرزوی تو بستم ،به بویه توگسستم
هوای زلف سیاه تو ساخت حلقه بگوشم
خیال گردش چشم تو کرده باده پرستم
جهان به روی تو دیدم، نظر ز غیر بریدم
جدا ز روی تو گر دیده باز کردم وبستم
ز دست رفتم و از کوی دوست پا نکشیدم
ز پا فتادم و دامان او نرفت ز دستم
به مرغ خواب در آشیان چشم گشودم
چو در هوای تو در خلوت خیال نشستم
به قهر از سر پیمان گذشتی و نگذشتم
به خشم عهد مودت شکستی ونشکستم

مشفق کاشانی

به حافظ

شمیم شعر تو حافظ به جان گل گلاب آمد
رحیق جام عرفانت، صبوری را خراب آمد
عقاب اسا چو بنشستی فراز گنبد هستی
چو در پاک مکنونی که از عرشت خطاب آمد
شراب شعر میتوشی که مردافکن بود زورش
کند بیخود زخود رندی که جان او به تاب آمد
مرا چشمی است خون افشان زهجران تو ای حافظ
قدح درکش منم آری چو ساقی بی‌حجاب آمد
فلک را سقف بشکافی زتیغ تندر شعرت
کلام نغز پرشورت به ظلمت چون شهاب آمد
غزل‌خوان ازل هستی که از بند جهان رستی
فراز آسمان دل کلامت چون سحاب آمد
سراج ذهن مدهوشم حجاب جان براندازد
چو در آیینه قلبم رخت چون آفتاب آمد
مفر نور اشراقی، توئی در بزم دل ساقی
غزل‌پرداز عرفانی که دلدارت مجاب آمد
سخن روح از تو می‌یابد، ادب بی‌تو نمی‌پاید
کلید رمز عرفانی کلامت فتح باب آمد
تو را بی‌گونه می‌بینم به خیل شاعران حافظ
که صد خورشید تابنده ز دیوانت به تاب آمد

کازرون ـ فرشاد «حسین »حکمت ـ اشراق

داستان هفته

تولدی دیگر

نوشته : حسین مهنائی

مرد غلتی زد و به‌دور وبرخود نگاهی انداخت. رن‌خوابیده بود وآرام آرام نفس می‌کشید .مرد نیم خیز شد وبه بچه‌نگاه کرد که‌کنار مادرش به خواب عمیقی فرو رفته بود.

بلند شدو به‌کنار پنجره آمد، به شب که خاموش بود ،نگاه کرد. ستاره‌ها چشمک زنان در دل اسمان جاخوش‌کرده‌بودند. کورمال کورمال‌به‌میز دست‌کشید. پاکت سیگار را پیدا کردو سیگاری به لب گذاشت. کبریت کشید. باد ملایمی شاخه‌های درختان پشت پنجره را به حرکت درآورده بود. مرد هوس کرد باد را به صورت بکشد، اما ترسید پنجره رابازکند وبچه سرما‌ـ بخورد.

به ساعت دیواری نگاه کرد.پاندول آن رقص‌کنان آهنگ حزن انگیز تیک تاک، تیک تاک سرداده بود.برای لحظه‌ای به پاندول زل زد. گیج شدو سرش به دوران افتاد.

چشم‌ازآن برداشت. به‌سیگارنیمه‌تمام خودنظرانداخت. آرام آرام، مثل‌شمع می‌سوخت، یک محکمی به آن زد و دود رابه ریه های خودکشید .رخوتی دلچسب به سراغش آمد. حظ کرد.دود رابه‌شکل‌حلقه‌های کوچک به بیرون فرستاد. حلقه‌ها مسافتی را طی میکردند وسپس به صورت توده های نامنظمی پخش میشدند .مرد باچشمان تیز خود آنها را تا لحظه محوشدنشان برانداز می‌کرد. آنگاه حلقه‌هاو حلقه‌های دیگر.

سیگار تافیله سوخت. احساس کرد که انگشتانش میسوزد. آن را در زیر سیگاری روی میز خاموش کرد. طول‌اتاق رابا قدمهای شمرده‌طی کرد. برگشت دوباره قدمزدن را از سر گرفت. دوبار، سه‌بار، چهاربار...

خسته شد. روبروی پنجره ایستاد وبه زوزه باد که از پشت پنجره شنیده میشد ،گوش فرا داد. مثل ناله انسانی دردمند بود. شاید هم مثل زوزه‌گرگی گرسنه.

سعی کرد اندیشه‌ای را دنبال کند. اندیشه‌ای که باعث بی‌خوابیش شده بود . نمی‌توانست‌باور کند. شاید هم نمی‌خواست. برایش غیر ممکن بود.

به‌جای خود برگشت وروی تختخواب دراز کشید. چشمانش‌باز بودو نمی‌توانست بخوابد. احساس کردچیزی درونش را می‌خورد . نمی‌توانست آن خبر تعنی را که دوماه‌پیش شنیده بود، باورکند. بیخوابی هم‌از همان موقع شروع شد. به‌زن نگاه کرد. به پهلو خوابیده‌بود ودسته‌ای ازموهای نرم وسیاهش روی صورتش پخش شده بود. به بچه نگاه کرد، همچون فرشته ی در خواب بود ولبخند شیرینی گوشه لبش نقش بسته بود.

هیچوقت از آن حادثه چیزی به‌زن نگفته بود. دلش نمی‌خواست زن هم در اضطرابش شرکت نماید. دوست نداشت دلهره‌ای که مثل تارعنکبوت تمام وجودش را فراگرفته بود، دور او هم تنیده شود. تازه ،فهمیدن زن چه فایده‌ای میتوانست برای‌او داشته باشد.چکار میتوانست بکند. آیا میتوانست از آن حادثه جلوگیری نماید ؟ مسلما نه! پس بگذار بعداز اتمام کار بداند اینطوری تحملش راحت‌تر است.

مرگ .بله، مرگ خودش . دکترها گفته بودند ، معاینه‌و عکسبرداری کرده‌و آزمایشهای مختلف‌روی‌او انجام داده بودند و انوقت گفته بودند «متاسفانه شما فقط تا دو ماه دیگر زنده هستید»

اکنون ،دو ماه تمام شده بود. این شب ،شب آخر بود. طلوع اولین شعاعهای صبحدم برای او آخرین‌خواهد بود. نمی‌توانست قبول‌کند. یعنی دیگر نمی‌تواندسپیده صبح رانظاره بکند!

دیگر نمی‌تواند طلوع دل‌انگیز خورشید رانماشا کند.

ازمدتها پیش متوجه این‌وضع شده بود. همیشه در گلویش‌خارش عجیبی احساس میکرد. هنگام نفس کشیدن صدای خس ،خسی از گلویش خارج میشد. تنفسش روی شمارش صحیح انجام نمی‌شد.

نمیتوانست باورکند که دیگر نمیتواندبچه‌معصومش را،بچه‌قشنگ وشیرینش رابه بازی بگیرد. دیگر نمی‌تواند صورت‌پاک وبی‌آلایش‌و ملکوتی همسرش‌را ببیند. نه، نه امکان ندارد!

دکترها گفته بودند، نه یکی ودو، تا بلکه پنج ، شش‌تا.

به ساعت نگاه کرد. احساس میکرد که عقربه‌های ساعت در مسابقه دو شرکت کرده‌اند. شتاب زیادی به خرج میدادند. انگار پایان مسابقه نزدیک است. شاید گمان می‌کردند، کاپ یا مدالی درانتظار آنهاست.

نمی‌دانستند که پیام آور مرگ‌اند.

حالت تهوع به مرد دست داد ،دوست داشت عقربه‌ها را زیر پاله کند. از آنها متنفر بود. با دودست گوشهای خود را گرفت .نمی‌خواست صدای آن را بشنود.

پاندول همچون عزرائیل جلوی چشمانش رژه‌میرفت، چشمان خود رابست، تاب وتوان خود را از دست داده بود. سرش گیج میرفت. رخوت وسستی به استقبالش آمده بود واحساس می‌کرد لحظه‌های آخر ،لحظه‌هائی‌که بعدازآن هیچ نبود، فرارسیده است. سردی عجیبی‌تمام تنش را متشنج نمود.

سعی کرد پتو رابه روی خود بکشد. کارش نیمه تمام ماند و پلک چشمانش بروی هم افتاد.

★★★

مرد دستی سرد را روی صورتش احساس کرد. صدای دلنوازی را که‌به گوشش آشنا بود، شنید:«پاشو دیگه مرد، چقدر میخوابی ،اداره‌ات دیر میشه»؟

فکر کرد روحش در دنیائی دیگر سیر میکند.جرات نداشت چشمانش رابازکند. می‌ترسید دنیائی دیگر باشد. جائی که به آن عادت نداشت. جائی که تا بحال ندیده بود.

صدادوباره تکرار شده به خود گفت: هرچه باداباد» چشمانش رابازکرد.

نه ، نه نمی‌توانست باور کند. روی تخت خودش بود. زنش، زن‌مهربان و خوبش او راتکان می‌داد.

اینبار جرات نکرد از جای خود بلند شود. احساس عجیبی به‌او دست‌داد. یعنی چه؟ آیا حقیقت داشت؟ صدای زن افکار او را گسست. «پاشو مرد،چرا اینقدر تنبل‌ـ شدی ؟ آفتاب دراومده»

آهسته ، آهسته از جای خود بلند شد نه ، مثل اینکه همه اینها واقعیت دارد.

کودک دوساله‌اش را دید که ذوق زده او را نگاه می‌کند.

یعنی واقعیت دارد؟ توی آینه تمام قدی که به‌دیوار نصب شده بود ،خود را تماشا کرد.

پس من هنوز زنده‌ام وراه می‌روم ،هنودستهایم‌تکان میخورد. چشمهایم نیزکه میبینند.

صبحانه که می‌خورد، هنوز باور نمی‌کرد ،فکر می‌کرد همه اینها در عالم دیگری اتفاق افتاده است.

وقتی میخواست به‌اداره برود، دستهایش را اطراف صورت دخترش قاب‌کرد واورا بوسید. دیگر داشت باور می‌کرد که زنده است. هنگامی که قدم به خیابان گذاشت، دوروبرخود راخوب‌نگاه کرد. همه چیزها، آدمها ،ماشینها ، ساختمانها، خودش ، همه و همه واقعی بودند. لبخندی به لب آورد واحساس کرد دوباره متولد شده است.

هدف از انجام سرشماری امسال برنامه‌ریزی جهت محرومیت‌زدائی از کشور است

اهمیت و ضرورت سرشماری عمومی نفوس و مسکن

به‌یاری خداوند متعال سرشماری عمومی نفوس و مسکن جمهوری اسلامی ایران در پائیز امسال انجام خواهد شد . در این سرشماری تک تک افراد کشور در قالب خانوارهای خود سرشماری می‌شوندو طی آن‌علاوه بر اطلاعات فردی ، خصوصیات اقتصادی واجتماعی آنان نظیر ترکیب خانوار ، وضع ازدواج ، سواد ، اشتغال، باروری ، مرگ‌ومیر و ویژگیهای واحد مسکونی نیز مورد پرسش قرار می‌گیرد . همچنین فهرستی ازکلیه‌کارگاههای کشور ، نوع فعالیت و تعداد کارکنان آنها به‌دست‌می‌آید برای هریک از روستاهای کشور نیز اطلاعات کاملتری درمورد ویژگیها و امکانات آبادی گردآوری می‌شود .

سرشماری کار بسیار عظیمی است که اجرای آن مستلزم برنامه‌ریزی دقیق و تدارک مقدمات بسیاری‌است وسعت و عظمت کار سرشماری به‌حدی است که تهیه مقدمات آن چند سال طول می‌کشد و انتشار نتایج آن نیز باتوجه به ضرورت نیازهای آماری کشور به‌تدریج‌صورت می‌گیرد .

در اهمیت و ضرورت سرشماریها همین بس که گفته شود در فاصله دهساله ۱۳۶۳ ـ ۱۳۵۴ بیش از۱۹۰ کشور جهان با جمعیتی درحدود سه میلیارد نفر به این امر مبادرت نموده‌اند .

در سرشماری سال ۱۳۶۵ کشور باتوجه به اهداف کلی جمهوری اسلامی ایران در زمینه تنظیم برنامه‌های ضروری برای محرومیت‌زدائی و تامین نیازهای اساسی کلیه اقشار جامعه سئوالات به‌گونه‌ای تنظیم شده است که نتایج حاصل بتواند به‌طور وسیعی در برنامه‌ریزیهای مملکتی و رفع مسائل و مشکلات اجتماعی مورد استفاده قرار گیرد و درعین‌حال امکان مقایسه اطلاعات بدست آمده با نتایج سرشماریهای قبلی نیز وجود داشته‌باشد .

در جهت پاسخگوئی به همین نیازهای اساسی است که در سرشماری سال جاری علاوه بر مواردی که در سرشماریهای قبلی پرسش می‌شده ، سئوالات دیگری نیز مطرح گردیده است . از جمله اطلاعات مربوط به باروری

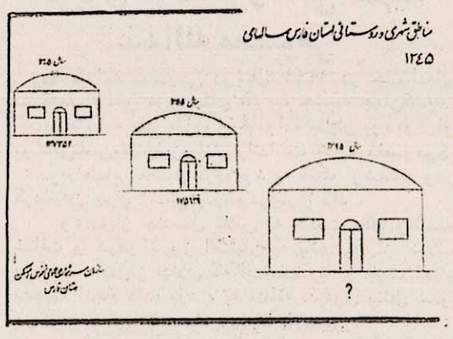

زنان که برای اولین‌بار در سرشماریهای نفوس ایران مورد پرسش واقع می‌شود و از کلیه زنان ازدواج‌کرده، حتی اگر در زمان‌سرشماری‌دارای همسر نباشند،اطلاعاتی درمورد تعداد فرزندانی که به دنیا آورده‌اند ، کسب می‌شود . به همین ترتیب تعداد اعضای به شهادت‌رسیده و فوت شده خانوار در یک سال گذشته و سن آنان در هنگام شهادت یا فوت پرسیده می‌شود ، اطلاع مربوط به فوت و شهادت نیز اولین‌بار است که در سرشماری مورد سئوال قرار می‌گیرد . مجموعه سئوالات باروری،مرگ‌ومیر و مهاجرت امکان محاسبه رشد جمعیت را فراهم می‌سازد و براساس ارقام مربوط به رشد جمعیت می‌توان جمعیت را در سال‌های مختلف برآورد نمود .

همچنین به ضرورت نیازهای خاص ناشی‌ازشرایط موجود ، اسیران و مفقودالاثرهای جریان جنگ تحمیلی و نیز پناهندگان افغانی و عراقی و مهاجرین درجریان سرشماری مشخص شده و ارائه اطلاعات مورد نیاز درمورد هریک از گروههای مذکور نیز امکان‌پذیر خواهد بود. درعین‌حال با استفاده از نتایج سرشماری سال۱۳۶۵ پاره‌ای از خسارات ناشی از جنگ تحمیلی قابل محاسبه خواهد شد . اطلاعات آماری بدست آمده‌از این‌سرشماری درمورد تعداد اسیران و مفقودالاثرها و خساراتی که از این طریق بر ملت ایران وارد شده است قابل طرح در مجامع بین‌المللی خواهد بود .

از نتایج سرشماری سال جاری چندین هزار جدول در زمینه‌های گوناگون قابل حصول است وهریک‌ازجداول مذکور را نیز می‌توان برای سطوح مختلف جغرافیائی تاحد کوچکترین واحد تقسیمات کشوری یعنی آبادی ارائه نمود. تعدادی از این جداول که بیشترین مورد استفاده را دارند ، در سطح عمومی منتشر خواهد شد و بقیه برای استفاده مسئولین مملکتی ، برنامه‌ریزان ومحققان‌اختصاص خواهد یافت .

عناوین کلی سئوالاتی که در این سرشماری مطرح خواهد شد به شرح زیر است :

۱ـ درمورد افراد : جنس ، سن ، وضع ازدواج ، باروری ، تابعیت ، دین و مذهب ، زبان ، محل تولد ، مهاجرت ، وضعیت سواد و میزان تحصیلات ، وضعیت اشتغال و فعالیت و معلولیت جسمی .

۲ـ درمورد خانوار و مسکن : نوع خانوار ، تسهیلات و امکانات دراختیار خانوار ، نوع مسکن‌و تاریخ احداث آن ، تعداد اطاق ، نحوه تصرف مسکن، تسهیلات و امکانات مسکن .

۳ـ درمورد مکان‌ها : وجود سکونت و وجودفعالیت اقتصادی در مکان .

۴ـ درمورد کارگاهها : وضع فعالیت و تعدادکارکنان آنها .

۵ـ درمورد آبادیها : نوع فعالیت عمده اقتصادی ، نحوه سکونت ، تعداد خانوارهای ساکن ، نوع راه ، دین و مذهب اکثریت سکنه، زبان رایج در آبادی، وجوداماکن مختلف مذهبی ، فرهنگی ، بهداشتی و وجود امکانات درمانی ، ارتباطی ، خدماتی و بازرگانی .

مرکز آمار ایران ، برحسب وظیفه قانونی خود ، مقدمات لازم برای انجام سرشماری را تاکنون به‌دقت‌فراهم آورده و با مصوبه ریاست محترم جمهوری اسلامی ایران مراحل اصلی آن را نیز به‌صورتی که برنامه‌ریزی نموده است به‌حول قوه الهی تا آخرین مرحله ادامه خواهدداد. لکن برای اجرای این طرح عظیم تلاشهای‌مرکز آمارایران به‌تنهائی کافی نیست و برای تضمین موفقیت آن جلب همکاری مسئولانه و صمیمانه مردم که پاسخگوی سئوالات سرشماری هستند و همه افرادی که مسئولیتهای اجرائی‌و ارشادی را بعهده دارند ضرورت تام دارد. در این میان نقش علمای اعلام و ائمه جمعه و جماعات و مسئولین مملکتی از اهمیت ویژه‌ای برخوردار است که انشاء الله با ارشاد عامه مردم و آشنا ساختن آنان به اهمیت وضرورت سرشماری و پاسخگوئی صحیح به سئوالات سرشماری ، مرکز آمار ایران و خدمتگزاران صدیق این مملکت را در انجام این وظیفه بسیار مهم و تاریخی یاری فرمایند .

آشنائی با تاریخچه سرشماری

شناخت پدیده‌های اجتماعی و اقتصادی و تحلیل مسائل ناشی از آنها وظیفه‌ایست که مسئولان و دست ـ اندرکاران امور مختلف مملکت و از آن جمله محققان ، برنامه‌ریزان ، دانش پژوهان و ... بعهده دارند . تحقیق در احوال جوامع و تطور در اوضاع آنها کاری‌بس‌دشوار است، زیرا منشاء رویدادها و وقایع ، اندیشه و کردار و رفتار متفاوت و گوناگون میلیونها نفوس است که بدون وقفه و پی‌درپی تحولات و دگرگونیهائی را در جامعه انسانی بوجود می‌آورند .

لذا یکی از روشهای تصویر برداری از تغییرات و تحولات یک جامعه ، جمع‌آوری آمار و اطلاعات‌وتوجیه رویدادهای اجتماعی و اقتصادی به زبان ارقام و اعداد است. بطوریکه درجریان این امر اهمیت‌سرشماریهابعنوان ابزاری مفید و مناسب جهت بدست آوردن اندازه، توزیع و خصوصیات جمعیت یک جامعه و شناخت آن مورد تائید میباشد .

بطورکلی کلمه سرشماری (CENSUS) از ریشه لاتینی (CENSERE) به معنی ارزش دادن یا مالیات گرفتن میباشد .

سرشماری عبارتست از: جمع‌آوری، استخراج و انتشار آمارهای دموگرافیک (تولد، ازدواج ، طلاق‌ومرگ) اقتصادی و اجتماعی مربوط بیک جمعیت در یک منطقه جغرافیایی .

براساس تعریف سازمان ملل، سرشماری دارای‌چهار جنبه اساسی میباشد که عبارتند از :

● شمارش یکایک افراد (شمارش وثبت‌خصوصیات هریک از افراد جمعیت در یک مقطع زمانی خاص)

● جامعیت در یک محدوده جغرافیایی (شمارش کلیه افراد جمعیت در یک محدوده سیاسی ـ جغرافیائی مشخص)

● همزمانی یا تقارن (شمارش افراد در محدوده زمانی (هرچه‌کوتاهتر) معین)

● فواصل زمانی معین (شمارش افراد در فاصله زمانی مشخص (۵ سال یا ۱۰ سال) که این امر افراد را قادر به ارزیابی وضع جمعیت گذشته و توصیف وضع موجود و پیش‌بینی برای آینده مینماید)

علاوه براینهاسرشماری‌ها، براساس‌شمارش‌افراددرمحل سکونت دائمی آنها و یا محلی که هستند به دو نوع تقسیم میگردد :

۱ـ دوژوره (شمارش و سرشماری افراددر اقامتگاه معمولی خویش)

۲ـ دوفاکتو (شمارش و سرشماری افراد در محل سرشماری) .

سابقه تاریخی سرشماری به زمان‌های باستان ، در تمدن‌هائی نظیر مصر(۲۵۰۰ سال قبل از میلاد مسیح)بابل (۴۰۰۰ سال قبل از میلاد مسیح) و چین (۳۰۰۰ سال‌قبل از میلاد مسیح) و سومریها برمیگردد و البته آثار کمی از نتایج این سرشماریها باقیمانده است . از آنجا که هدف آنان شمارش افراد برای امور مالیاتی و نظامی بوده ، معمولا سرپرستان خانوارها را شمارش مینموده‌اند. بطور کلی این اطلاعات به معنی امروزی سرشماری ناقص بوده است. در مصر بهنگام بنای اهرام ثلاثه سرشماری دقیقی از تمام کشور بعمل آمده است . در چین زمان‌کنفسیوس سرشماری عمومی در تمام‌کشور صورت گرفت وبدینصورت بوده که رئیس هر خانواده تعداد اعضای خانواده را در لوحه مخصوص نوشته و آنرا به دولت تسلیم‌مینموده‌است

در هند ، تعداد ، جنس و وضع ازدواج افراد بوسیله‌نوع گره‌هائی که مامورین سرشماری به ریسمان‌های الوان میزدند ، شمارش انجام میگرفت و نیز گاهی از ریگ و چوب خط استفاده‌مینمودند. در روم قدیم جهت‌سرشماری مقرر میشد که هرکس به شهر خود بازگردد و سرشماری به منظور وصول مالیات و برآورد نیروی جنگی انجام می‌پذیرفت. دریونان‌قدیم، آتن و اسپارت‌نیز سرشماریهائی صورت گرفته است . در انجیل نیز بیکی از سرشماریهای مهم اشاره شده است .

در ایران باستان نیز برای سربازگیری و دریافت مالیات برای تامین مخارج سپاهیان و نیز تعیین تعداد پیروان مذاهب مختلفه ، سرشماری نفوس انجام‌میگرفت. بطوریکه در زمان کوروش ، این امر در مقیاس وسیع و دقیق انجام می‌پذیرفت و از همه ، منجمله مغنیان اعم از زن و مرد و نیز از شتران‌و قاطران ممالک و اقوامی‌که تحت نفوذ و سلطه حکومت ایران بودند ، آمارهای‌دقیقی تهیه میشد .

داریوش برای اولین‌بار فرمان داد تا دفاتر مالیاتی و دفاتر ثبت‌نام سربازان تدوین گردد و تا هر زمان‌که لازم باشد به وضع مالی و بودجه امور نظامی کشور پهناور آن زمان رسیدگی کنند . اضافه برآن درمورد نحوه‌آمارگیری آنزمان برای افراد جنگی «پرکپ» یکی ازخبرنگاران‌جنگی اردوهای «ژوستنین» امپراطور روم نقل میکند :

«برای تعیین میزان تلفات قشون ایران هنگام جنگ، پادشاه قبل از شروع‌جنگ درمحلی روی تخت می‌نشست. قشون درمقابلش رژه میرفتند و هریک از نظامیان تیری مخصوص در زنبیل می‌انداخت . پس از خاتمه رژه‌زنبیلها را بسته و با مهرپادشاه ممهور میکردند . پس از خاتمه جنگ‌در حضورپادشاه‌و فرمانده‌قشون رژه‌شروع‌و زنبیلها باز میشد ، هریک از افراد قشون تیری برداشته و عبور میکرد. آنچه نیز در زنبیلها باقی میماند ، دلیل بر نبودن اشخاص بود که یا در جنگ کشته شده‌و یامفقودگشته‌اند. بدین ترتیب هم آمار صحیح تلفات معلوم و هم لیاقت سرکردگان واضح میگردید و هر فرماندهی که تلفاتش بیشتر بود، تنبیه میشد».

هرودت تاریخ‌نگار مشهور مینویسد :

«خشایار نیز هنگام عبور از تنگه داردانل محل مخصوصی را برای سرشماری افراد و قشون خود مناسب دید مقرر داشت تا ۱۰ هزار سپاهی شمرده شده و نزدیک بهم در محلی گرد آیند . سپس دور این عده را خطی کشیده و بعد از خروج آنان‌ازداخل خط‌دیواری بر روی خط رسم شده بنا نهند که بلندی آن تا کمر یک سپاهی برسد. پس از آماده شدن حصار ، سپاهیان‌گروه گروه درآن داخل و خارج شوند تا تعداد آنها معلوم‌گردد. نتیجه این سرشماری را یک میلیون و هفتصد هزار نفر ذکر کرده‌اند».

«جرج کرزن» نیز به نوشته‌هایی اشاره میکند که جمعیت دوران هخامنشی ۵۰ میلیون نفر بوده است .

آمارگیری و سرشماری در دوره اشکانیان نیزمورد توجه بوده و کلمه «طمار» به معنای آمار و «شاهار» به معنی سرشماری بفرمان سلطان وقت در نوشته‌های رسمی آن زمان به چشم میخورد .

در زمان ساسانیان ، خسرو انوشیروان برای اخذ مالیات سرانه و مقاصد متعدد اجتماعی نه‌تنها جمعیت‌کل ، بلکه سن افراد و قدمت مالی آنها را ثبت مینمود . دراین دوره چون افرادی که سن آنها بین ۲۰ تا ۵۰ سال بود براساس مقدار تمکن خود مالیات میدادند ، مشخصات این قبیل افراد به تفکیک استانها و مناطق شهری و روستایی تعیین شده بود . همچنین درختان ثمردار بعلت اینکه مالیات بر آن تعلق میگرفت شمرده میشدند . گذشته از آن وضع طبقاتی مردم ایجاب میکرد که تعداد نفوس هر طبقه و عده پیروان مذاهب مختلفه از طریق‌سرشماری معلوم گردد .

در ایران بعد از اسلام نیز مساله جزیه (اخذمالیات از افراد غیر مسلمان به جهت عدم پذیرش دین اسلام و آزاد گذاشتن آنان برای انجام فرایض خاص خود در مسائل سیاسی خاص زمان تعیین تعداد پیروان ادیان مختلف را ضروری میساخت .

«مالینووسکی» در شرح خویش بر تذکرةالملوک میگوید :

«چنین برمی‌آید که مساله سرشماری و تهیه آمار در عهد صفویه نیز مورد توجه بوده است ، بطوریکه افغانان که حکومت صفویه را منقرض ساختند ، چون مستوفیان دولت صفوی را پراکنده و ارکان حکومت را سست دیدند ، ناگزیر از یکی از مستوفیان سابق‌خواستند تا دستوری برای اداره حکومت براساس روش قدیمی به رشته تحریر درآورد و کتاب تذکرة الملوک حاوی ارقام و آمارهای متنوع اقتصادی و اجتماعی و جمعیتی تنظیم گردید».

«شاردن» سیاح فرانسوی نیز درسال ۱۶۶۷درایران بسر میبرد و جمعیت ایران را در این عصر بالغ‌بر۴۰ میلیون نفر ذکر کرده است .

بطورکلی نخستین اقلام آماری در ایران به سال ۱۲۳۱ هـ . ش . مربوط میشود . در آن سال جمعیت ، تعداد منازل و ساختمانهای تهران مورد سرشماری قرار گرفت. در سال ۱۲۳۸ هـ . ش نخستین دستورالعمل جامع مورد سرشماری نفوس و منابع مالی و اقتصادی ازطرف صدراعظم وقت به حکام ولایات صادر شد تا تعدادجمعیت، خانوار ، مسکن و میزان دارائیهای مردم در کلیه دهات و شهرهای کشور مشخص شود. این دستور به جهت مشکلات فنی مورد اقدام قرار میگرفت ، تا سرانجام سرشماری تهران در سال ۱۲۴۷ هـ . ش . وسیله‌عبدالغفار نجم‌الدوله (معلم ریاضی مدرسه دارالفنون مهمترین مرکز آموزشی کشور در آن زمان) انجام گرفت . این‌سرشماری براساس نقشه شهر که قبلا وسیله وی تهیه و در آن‌تهران به ۶ منطقه آماری تقسیم شده بود ، در مدت ۵۵ روز انجام گرفت .

برپایه نتایج بدست آمده از سرشماری سال ۱۲۴۷ هـ . ش . تهران ، حدود ۲۷ درصد جمعیت شهر را افراد کمتر از ۱۵ ساله تشکیل میدادند که باتوجه به باروری کنترل نشده آن روز ، نشانه‌ای ازمرگ‌ومیر زیادمخصوصا در سنین کودکی و نوجوانی است . سقف جنسی‌درجمعیت ۱۶ ساله و بیشتر ۱٫۰۳ بوده است که شمارش برحسب جنس را درحد قابل قبولی نشان میدهد. لازم به‌یادآوری است که در این سرشماری افراد نظامی که تعداد آنان ۸۴۸۵ نفر بوده است ، در توزیع جمعیت‌تهران برحسب سن و جنس و منطقه به حساب نیاورده‌اند که این امر

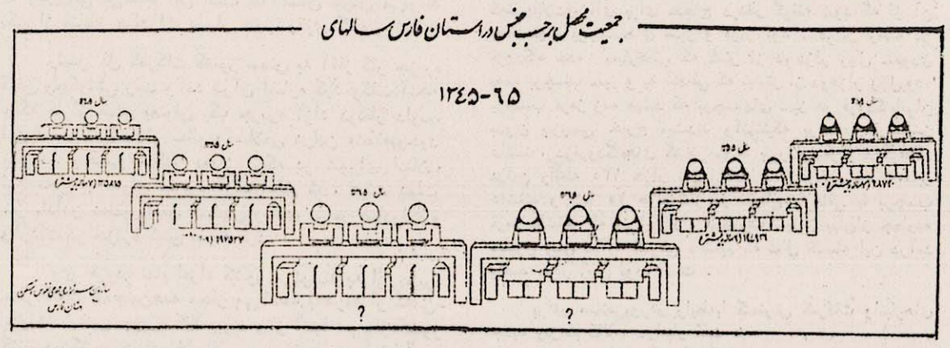

میتواند نشانه‌ای از دقت عبدالغفار به تاثیر نادرست احتساب خانوارهای دستجمعی در محاسبات نسبت‌های جمعیتی باشد . با محسوب داشتن جمعیت نظامی،جمعیت تهران در سرشماری سال ۱۲۴۷ هـ . ش . به ۱۵۵۷۳۶ نفر میرسد. به‌استثناءاین سرشماری جمعا ۹۵۸۰ساختمان مسکونی در تهران وجود داشته است که حدود ۶۹درصد آنها ملکی و ۳۱ درصد بقیه اجاره‌ای بوده است و در هر ساختمان ۱۵٫۴ نفر زندگی میکرده‌اند . از نظر ترکیب جغرافیائی ، در ۱۱۸ سال پیش تنها۶۵٫۶ درصدجمعیت تهران (۳۹۲۴۵نفر) تهرانی‌الاصل بوده‌اند و در بین افراد غیربومی ، اصفهانیها با ۶٫۷۶ درصد (۹۹۵۵نفر) و آذربایجانیها با ۵٫۵۷ درصد (۸۰۲۱نفر) در مرتبه بالا قرار داشته‌اند.

در زمان ناصرالدینشاه قاجار نیز ابتدا بوسیه صنیع‌الدوله در سال ۱۲۵۲ هـ . ش . جمعیت حدود ۱۱٫۵ میلیون نفر سرشماری شده که «شیندلر» در همان سال‌ها جمعیت ایران را حدود ۷٫۶ میلیون شمارش‌کرده است. سپس میرزا حسین‌خان مشیرالدوله سپهسالار در سال ۱۲۵۵ هـ . ش . و سپس میرزا عبدالغفار منجم‌باشی مطالعاتی برای انجام سرشماری صورت دادند . بنا به دستور اعتضاد السلطنه وزیر علوم ناصرالدینشاه مجموعه آمار و اطلاعات اقتصادی و اجتماعی دیگری که سبا کاملتر از تذکرةالملوک است ، با همکاری حکام محلی‌در سال ۱۳۰۰ هـ . ق برابر ۱۲۶۰ هـ . شمسی گردآوری‌شده است. از نظر اهمیت دستورالعمل‌های موجود برای سرشماری ، باید گفت که در زمان میرزا حسین‌خان سپهسالار برای آمارهای جمعیتی و سرشماری ، دستورالعمل جامعی تنظیم و صادر شده است . مثلا در یکی از این دستورالعمل‌ها مینویسد که :

«هرکس در قریه‌ای که ساکن است اعم از غریبه و بومی ، مرد و زن و صغیر و کبیر ... بر وجه تحقیق والا از روی تخمین ، سن و سال آنها را بنویسید و از این حکم احدی مستثنی نیست.»

معهذا بطورکلی ، باید خاطرنشان گردید که هیچیک از سرشماریهای صورت گرفته در این دوره از نظر دقت و رعایت اصول سرشماری قابل قیاس با سرشماری سال ۱۲۴۷ هـ . ش . نبوده است. هرچند که اشکالاتی برآن وارد است باید گفت که تا سال ۱۳۰۵ هـ . ش . سازمان خاصی که براساس قانون موظف به جمع‌آوری ارقام و اطلاعات آماری در سراسر کشور باشد ، وجودنداشت از این سال عملا اداره«احصائیه مملکتی»که‌برپایه تصویب‌نامه سال ۱۳۰۴ هـ. ش . هیات وزیران ایجاد شده بود ، فعالیت خود را آغاز کرد. در سال ۱۳۱۳ هـ . ش نام‌آن به اداره کل آمار و ثبت احوال تغییر یافت . در همان‌سال شورای عالی آمار با عضویت کلیه وزارتخانه‌ها وموسسات دولتی نیز تشکیل شد این اداره نخست ، سرشماری‌سال ۱۳۱۱ هـ . ش . تهران را به‌انجام رساند . (براساس آن جمعیت تهران ۳۱۰۱۳۹ نفر بوده‌که‌از این تعداد،۲۶۵۱۳۹ نفر آنرا جمعیت اصلی تهران و ۴۵ هزار نفر بقیه‌را افراد گروههای‌خاصی که جزو سکنه دائمی شهر تهران‌محسوب نمیشده‌اند تشکیل میداده است . (جدول۱)

(۱) افراد غیر بلدی: به‌اصطلاح امروزی تقریباهمان اعضای خانوارهای دستجمعی است . در سال ۱۲۴۶ این افراد تنها شامل قشون‌اند . در سال‌های ۱۳۰۱ و۱۳۱۱ علاوه بر سپاه محبوسین و ایتام و فقرای ساکن در موسسات خیریه و نیز اعضای سفارتخانه‌ها را نیز دربر میگیرد .

● مشخص نشده است .

ماخذ ـ بلدیه طهران ۱۳۰۴ و ۱۳۱۲

سپس در سال ۱۳۱۸ هـ . ش . دستورالعمل سرشماری کشور صادر گردید که‌براساس روشهای‌اجرائی سرشماری مذکور ، در هر منطقه یک روز اعلام‌سرشماری میشد و در آن روز اهالی منطقه بایستی در خانه‌ها و مکانهای اقامت خود بمانند تا ماموران سرشماری به‌آنها مراجعه و اوراق سرشماری را تکمیل نمایند . این طرح نخست بطور آزمایشی در شهر کاشان اجرا گردیدوسپس ۳۵ شهر و منطقه روستائی و شهری کشور تا شهریور ۱۳۲۰ سرشماری شدند ، اما در این تاریخ بعلت حمله نیروهای متفقین به خاک ایران در جنگ جهانی دوم ، امور سرشماری دنبال نشد و تنها نتایج ۳۲ شهر از آنها موجود است . این سرشماری حاوی اطلاعاتی راجع به سن ، مذهب ، سواد ، تابعیت ، شغل ، وضع تاهل وغیره بوده است .

از سال ۱۳۲۶ هـ . ش به بعد که بتدریج آثار ظاهری اشغال نظامی کشور توسط نیروهای خارجی از بین رفت ، فعالیتهای آماری مجددا از سرگرفته شد ، بطوریکه در سال ۱۳۳۱ با کمک اداره همکاریهای فنی امریکا و ایران سازمانی بنام «اداره کل آمار عمومی»رسما تشکیل و آغاز بکار نمود، این‌اداره‌مقدمات طرح‌سرشماری کل کشور در آبان ماه ۱۳۳۵ را فراهم آورد . طرح‌مزبور پس از آزمایش در ۷ شهر کاشان ، آبادان ، خرمشهر ، سبزوار ، رضائیه ، زابل و دشت‌میشان در سال های ۳۴ـ۱۳۳۳ ، سرانجام در آبانماه ۱۳۳۵ به مدت ۱۰ روز بعنوان نخستین سرشماری عمومی نفوس و مسکن‌صورت گرفت و از آن به بعد به فاصله هر ۱۰ سال یکبار‌درسال‌های ۱۳۴۵ ، ۱۳۵۵ سرشماریهای عمومی دیگری صورت گرفت که سرشماری سال ۱۳۶۵ که در پائیز امسال‌انجام خواهد شد، چهارمین سرشماری عمومی کشور و نخستین سرشماری عمومی جمهوری اسلامی ایران خواهد بود .

بطورکلی جمعیت کشور در سال ۱۳۳۵ (سرشماری اول) ۱۸٫۹۵۵ میلیون نفر بوده است که در هنگام سرشماری دوم در سال ۱۳۴۵ به ۲۵٫۷۸ میلیون نفرو در زمان سرشماری سوم (۱۳۵۵) به ۳۳٫۷۰۹ میلیون نفر رسید و به‌احتمال زیاد در حال حاضر بیش از ۴۶ میلیون نفر میباشد. شهرنشینی از ۳۱٫۴ درصد در سال ۱۳۳۵ به ۴۷٫۰ درصد در سال ۱۳۵۵ افزایش یافت که هم‌اکنون حدود ۵۵ درصد است .

باتوجه به تغییر و تحول جمعیت و شهرنشینی و تغییرات بنیادی که در سال‌های اخیر بوقوع پیوسته‌است، سرشماری سال ۱۳۶۵ کشور از اهمیت ویژه‌ای برخوردار است. چه انجام آن ما را در مطالعه‌تحولات‌و دگرگونیهای بنیادی در ساختار اقتصادی و اجتماعی کشور یاری میرساند . بطورکلی این سرشماری باتوجه به اهداف کلی جمهوری اسلامی ایران در زمینه تنظیم برنامه‌های‌ضروری برای محرومیت زدائی و تامین نیازهای اساسی کلیه‌اقشار جامعه ، سئوالات به‌گونه‌ای تنظیم شده است که نتایج حاصل بتواند بطور وسیعی در برنامه‌ریزی‌های مملکتی و رفع مسائل و مشکلات اجتماعی مورد استفاده قرار گیرد و درعین‌حال امکان مقایسه اطلاعات بدست آمده باتنایج سرشماریهای قبلی نیز وجود داشته باشد .

اقدامات اولیه برای انجام این سرشماری از سال ۱۳۶۰ آغاز شده و آزمایش سرشماری بمنظور آزمون سئوالها ، در سال ۱۳۶۲ در سه شهرستان کشور انجام شده و نتایج حاصل مورد ارزیابی قرار گرفته است . گروههای متعددی از متخصصان آمار و جمعیت شناسی همراه با صاحبنظران مسائل فرهنگی ، اقتصادی‌واجتماعی در تهیه سئوالها و پرسشنامه‌ها همکاری داشته‌اند .

در این سرشماری اکثریت جمعیت کشور در اقامتگاه‌های معمولی خود سرشماری خواهند شد و تنها دسته‌ای از عشایر که در زمان سرشماری درحال کوچ باشند و خانوارهای متحرکی که محل سکونت ثابتی‌نداشته باشند ، در هرجا که مشاهده شوند ، مورد آمارگیری‌قرار خواهند گرفت .

در سرشماری سال ۱۳۶۵ سه نوع پرسشنامه‌تکمیل میشود که عبارتند از :

فرم ۱ : اختصاص به فهرست‌برداری دارد و در آن مشخصات مکانها ، خانوارها ، نوع صنایع خانگی‌خانوار و مشخصات کارگاهها باذکر فعالیت اصلی کارگاه‌وحداکثر تعداد کارکنان آنها در ۱۲ ماه گذشته درج میشود .

فرم ۲ : پرسشنامه تفصیلی خانوار و مسکن است‌که در آن ۴۴ سئوال مطرح و اطلاعات مربوط به‌خصوصیات فردی ، فرهنگی ، اجتماعی ، اقتصادی‌و ویژگیهای‌مربوط به خانوار و مسکن در آن درج میگردد . در این نرم سئوالات جدیدی درمورد مهاجرتها با تاکید براثر جنگ تحمیلی رژیم عراق بر ملت ایران، مذاهب‌موجود درایران، زبان‌های محلی یا قومی ، بعضی معلولیتهای جسمی ، باروری زنان در طول عمر و در ۱۲ ماه قبل‌ازسرشماری، مرگ‌ومیر ، تعداد اعضای به شهادت رسیده یا فوت شده در یکسال گذشته و نیز سئوالهای خاصی در مورد نوع خانوار ، نوع مسکن ، تسهیلات و امکانات موجود در واحد مسکونی و مورد استفاده خانوارهاطرح شده است.

فرم ۳ : پرسشنامه آبادی که در آن‌وضع‌جغرافیایی، سکونت و فعالیت اقتصادی ، نوع راه ، زبان ، دین ، تاسیسات آبادی و تسهیلات موجود در آنها به تفصیل ذکر میشود .

پیش‌بینی میشود که نتایج مقدماتی سرشماری ، حداکثر یک هفته پس از انجام آن و نشریات شهرستانی حداکثر تا ۵ ماه بعد از تکمیل پرسشنامه‌ها منتشر شود. اطلاعات بدست‌آمده‌در زمینه‌مهاجرت، مرگ‌ومیر، باروری، سواد و خصوصیات اجتماعی ، معلولیتها و اشتغال‌بتدریج در نشریات موضوعی خاصی انتشار خواهد یافت .

تهیه شده در : سازمان سرشماری عمومی نفوس و مسکن استان فارس .

منابع :

۱ـ مرکز آمار ایران . سرشماری عمومی نفوس و مسکن کشور ۱۳۳۵ ، ۱۳۴۵ و ۱۳۵۵

۲ـ مرکز آمار ایران . سالنامه آماری کشور ۶۲ـ۱۳۴۵

۳ـ جهانفر ، محمد . نظری‌به‌ویژگیهای اقتصادی و اجتماعی جمعیت ایران . تهران. ۱۳۵۷ انتشارات‌دهخدا.

۴ـ تبریزی ، علی . «دویادداشت درباره‌تحول‌جمعیت و تحرک اجتماعی . کتاب آگاه ، جلد اول ، تهران۱۳۶۰ انتشارات آگاه .

۵ـ ایران و قضیه‌ایران. ترجمه‌ع ـ وحیدمازندرانی، تهران ، بنگاه ترجمه و نشر کتاب ۱۳۴۹

شیراز ـ خبرنگار اطلاعات: بدنبال فرا رسیدن ایام سرشماری عمومی نفوس و مسکن ، برادر اسلامی‌رئیس سرشماری عمومی نفوس و مسکن استان فارس در یک مصاحبه مطبوعاتی و رادیو تلویزیونی اهداف این سرشماری و چگونگی انجام آنرابرای خبرنگاران تشریح کرد.

وی ضمن بیان چگونگی مفهوم علمی و چهارچوب کار آمارگیری گفت: تاکنون در سال های ۳۵ ، ۴۵ و ۵۵ سه سرشماری در کشور صورت گرفته است و امسال چهارمین سرشماری‌که‌اولین سرشماری جمهوری‌اسلامی است ، انجام خواهد شد.

وی افزود: در آمارگیری سال ۵۵ جمعیت شیراز حدود ۴۵۰هزار نفر بود که طبق برآورده های بدست آمده ، این جمعیت در سال ۶۵ باید حدود ۶۵۰هزارنفر باشد، در صورتیکه در حال‌حاضر بیش‌از یک‌میلیون نفر جمعیت در شیراز می‌باشند. وی‌همچنین گفت:سرشماری کار بسیار عظیمی است که اجرای آن مستلزم برنامه‌ریزی دقیق و تدارک مقدمات بسیاری است و باید در کار سرشماری مسئله محرومیت‌شناسی را انجام دهیم تا بتوانیم محرومیت‌زدائی کنیم. باید اطلاعات کامل از وضعیت اجتماعی کشورمان داشته باشیم تا بتوانیم محرومیت‌ها را ریشه‌کن سازیم. می‌دانیم که اداره امور کشورمحتاج برنامه‌ریزی‌های خاصی‌در زمینه‌های مختلف است. تهیه و تدوین برنامه های مملکتی و ارزیابی اقدامات انجام شده به اطلاعات گوناگونی نیاز دارد که قسمت اعظم آن را اطلاعات آماری تشکیل می‌دهد و میان روش های جمع‌آوری اطلاعات آماری ، سرشماری جای ویژه‌ای دارد و آنچه را که ازاین طریق می‌توان بدست آورد ، بطریق دیگر قابل حصول نیست.

وی افزود: در سرشماری ۱۳۶۵ کشور با توجه به اهداف کل جمهوری اسلامی ایران در زمینه تنظیم برنامه های ضروری برای محرمیت‌زدائی و تامین نیازهای اساسی کلیه اقشار جامعه سئوالات‌به گونه‌ای‌تنظیم شده است که نتایج‌حاصل بتواند بطوروسیعی دربرنامه‌ریزی‌های مملکتی و رفع مسائل و مشکلات اجتماعی مورد استفاده قرار گیرد و در عین حال امکان مقایسه اطلاعات بدست آمده با نتایج سرشماری های قبلی نیز وجود داشته باشد. در جهت پاسخگوئی به همین نیازهای اساسی است که در سرشماری سال جاری علاوه‌بر مواردی که در سرشماری های قبلی پرسش می‌شد ، سئوالات دیگری نیز مطرح می‌گردد.

برادر اسلامی افزود: مجموعه سئوالات باروری مرگ و میر و مهاجرت ، امکان محاسبه رشد جمعیت را فراهم می‌سازد و براساس ارقام مربوط به رشد جمعیت می‌توان جمعیت را در سال های مختلف برآورد نمود. در این سرشماری سئوالات مربوط به مهاجرت ـ اعم از مهاجرت از روستابه شهرو برعکس ـ به‌گونه‌ای مطرح شده است که علاوه‌بر مهاجرت در طول عمر ، بتواند اطلاعات دقیق‌تری مخصوصا در مورد مهاجرت‌های روستائی در هریک از سال های دهه ۵۵ ـ ۶۴ بدست آورد.

رئیس سرشماری عمومی فارس در ادامه این مصاحبه اظهار داشت: از نتایج سرشماری سال‌جاری چندین‌هزار جدول در زمینه های گوناگون قابل حصول است و هر یک از جداول مذکور را نیز می‌توان‌برای سطوح‌مختلف جغرافیائی تا حدکوچکترین واحد تقسیمات‌کشوری یعنی آبادی ارائه نمود. تعدادی از این جدول‌ها که‌بیشترین مورد استفاده را دارند ، در سطح عمومی منتشرخواهد شد و بقیه برای استفاده مسئولین مملکتی، برنامه‌ریزان و محققان اختصاص خواهد یافت. وی همچنین نقش همکاری مردم و مسئولین را در این امر خطیر بسیار موثر دانست و از مردم خواست تا صحیح‌ترین پاسخ‌را به سئوالات آمارگران بدهند. وی همچنین تاکید کردکه اطلاعات بدست آمده کاملا مجرمانه خواهد بود وقانونا هیچیک از مراجع قضائی و اداری ومالیاتی و نظایرآن مجاز به استفاده از این اطلاعات نخواهند بود.

مهندس اسلامی افزود: در سطح استان فارس سازمانی تشکیل شده که در مجموع حدود ۳۱۵۰ نفردر آن بکار مشغول هستند. از این تعداد حدود ۱۰۰ نفر کار های ستادی را انجام خواهند داد و مابقی کارهای میدانی را انجام می‌دهند و کار آمارگیری برای‌برادران دانشجوی تربیت‌معلم و کار بازبین وکنترل را خواهران دانشجو ـ معلم انجام می‌دهند.

در ضمن کار آمارگیری از ساعت۷ صبح و تا ساعت ۷ بعدازظهر ادامه خواهد یافت. در این زمینه در سطح شهرستان شیراز ۵۸۳ نفر مشغول کار سرشماری عمومی نفوس و مسکن خواهند بود که حدود۴۲۰ نفر از اینها در خود شیراز فعالیت دارند و هر مامور در شیراز۴۰۰ خانوار و در روستا ۳۰۰ خانوار را آمارگیری خواه

اطلاعات فارس
کهکیلویه و بویراحمد

روزهای انتشار: شنبه ها

زیر نظر هیات تحریریه اطلاعات در شیراز

* تلفن دفتر سرپرستی اطلاعات در شیراز ۳۵۸۸۰ ـ ۳۵۶۰۰
* تلفن دفتر نمایندگی اطلاعات در کازرون ۴۰۵۸
* تلفن دفتر نمایندگی اطلاعات در آباده ۳۳۹۴
* تلفن دفتر نمایندگی اطلاعات در داراب ۲۷۶۴
* تلفن دفتر نمایندگی اطلاعات در فسا ۲۹۰۰
* تلفن دفتر نمایندگی اطلاعات در فیروزآباد ۳۵۸۸

حجت‌الاسلام ایمانی امام جمعه کازرون در دیدار با هنرمندان این شهر :

هنر در جامعه ما هنوز غریب است

کازرون- خبرنگار اطلاعات: برادران دست‌اندرکار هنر در شهرستان کازرون به همراه مسئول اداره‌ارشاد اسلامی این شهرستان با حجت‌الاسلام ایمانی نماینده‌امام وامام جمعه کازرون دیدار کردند. دراین دیدار مسئول اداره ارشاد اسلامی مطالبی پیرامون فعالیتهای برادران و مشکلات آنها بیان داشت. سپس حجت‌الاسلام ایمانی باایراد سخنانی، پیرامون ارزش هنر گفت: آنهائی که‌با فکر و اندیشه حرکت می‌کنند، جمعی قلیل درجامعه هستند وآنهائی‌که بااحساس حرکت می‌کنند، جمع کثیری می‌باشند. هنر می‌تواند به‌طور سریع وچشمگیر در جامعه تحول ایجاد کند. عقل ومنطق قدرت تغییر دادن ندارد واین عشق واحساس است که‌انسان را تسلیم حق‌می‌کند، هنرمندهم‌تاآن لطافتها وزیبائی‌ها در روحش ایجادنشود، نمی‌تواند نسل‌هارا تغییر دهد

وی همچنین‌درمورد زندگی هنرمندان اظهار داشت: درتمام دوره‌ها محرومترین اقشار جامعه، هنرمندان و فرهنگیان بوده‌اند وهمیشه درگمنامی وفقر بسر برده‌اند اما همیشه آثار هنریشان دلهارا مالک و چشمها را خیره کرده است. حجت‌الاسلام ایمانی درزمینه برخورد نظام جمهوری اسلامی باهنر امرزز گفت: در سایه جمهوری اسلامی می‌توان ادعا کرد که‌هنر از ابتذال بیرون آمده است در گذشته تمدن شوم‌غرب سایه‌اش برکشور ما بود ولی انقلاب اسلامی ابتذال را از هنر گرفت و آنرا در مسیر تعالی اندیشه‌های ناب انسانی قرار داد وارزشهای فراموش شده‌راأحیا کرد وهنر را از بین‌قشرخاصی‌بیرون آورده و بین تمام طبقات اجتماع تعمیم داد .

امام جمعه کازرون درپایان افزود: هنوز در جامعه ما هنر غریب است ومتاع هنرمند آنچنان که‌باید خریدار ندارد، شما هنرمندان باید متکی به ویژگی‌های انسانی درون خود باشید. انقلاب اسلامی تلاش می‌کند که‌زبان هنر را به مردم بیاموزد. انشاء الله از طریق هنر های مختلف بتوانیم انقلابمان‌را به جهان صادر کنیم .

۱۳۷ دستگاه ماشین آلات وادوات کشاورزی بین روستائیان کهکیلویه وبویراحمد توزیع شد

یاسوج ـتوسط بنگاه توسعه ماشین‌آلات کشاورزی استان کهکیلویه‌و بویراحمدطی ششماهه اول‌سالجاری ۱۳۷ دستگاه ماشین‌آلات وادوات کشاورزی به ارزش بیش‌از ۴۵ میلیون‌و ۸۶۰ هزار ریال‌بین کشاورزان‌این استان توزیع شده است .

براساس این گزارش ماشین‌آلات توزیع شده شامل ۵۳ دستگاه تراکتور و کمباین ، ۵۶ دستگاه گاوآهن‌و دیسک ، ۱۶ دستگاه تریلر و ۱۲دستگاه دروگرو تیلر میباشد.

همچنین براساس این گزارش طی همین مدت بیش از۱۰۵ میلیون‌و ۹۵۰ هزارریال لوازم یدکی‌ماشین‌آلات کشاورزی بین تراکتور داران این استان توزیع و بفروش رسیده است.

جزئیات صادرات وواردات کالا ازطریق جزیره کیش اعلام شد

در نظر داریم فروش کالاهای متروکه را به صورت‌استانی در آوریم تا اقلام زیادی از این کالا ها در خود استان بفروش برسد .

شیراز- خبرنگار اطلاعات: مهندس محمود صانعی‌پور رئیس کل گمرکات کشور که به همراه معاون‌فنی‌ومشاور این سازمان جهت معرفی رئیس گمرک استان فارس و بررسی مسائل و مشکلات این گمرک به شیراز سفرکرده بود، دریک مصاحبه مطبوعاتی ورادیو تلویزیونی‌شرکت کرد وبه سئوالات خبرنگاران پیرامون چگونگی‌کارجزیره کیش، مقررات جدید واردات وصادرات، کمکردن‌تشریفات گمرکی و مسائل دیگر مربوط به گمرک پاسخ داد.

مهندس صانعی‌پور ابتدا درمورد سفر به شیراز اظهار داشت: بدنبال بازدید دوره‌ای از گمرکات کشور ، این‌بار به‌شیراز آمدیم وطی بازدیدی از وضعیت این گمرک، مسائل‌ومشکلات موجودرا مورد بررسی‌قراردادیم همچنین در این‌سفر آقای پورکیائی‌به‌سمت مدیریت‌گمرک شیراز منصوب شد .

وی سپس به سیاست دولت‌در رابطه باصادرات و واردات اشاره کرد و گفت: سیاست کلی دولت عدم‌اتکا به نفت است و بر همین اساس است‌که‌ما بطور جدی به امر صادرات غیرنفتی پرداختیم وباارائه طرحهای جدید وتسهیلاتی که دراین امر شده امکانات صادرات غیرنفتی به‌اندازه زیادی افزایش یافته ست. وی سپس به تشریح صادرات غیرنفتی فارس پرداخت و گفت: استان فارس با فرآورده‌های نباتی بویژه مرکبات وخرما موقعیت خوبی را دربازارهای خارج پیداکرده وارز مناسبی رابه‌کشور برگردانده است. خوشبختانه چون فرودگاه شیراز یک فرودگاه بین‌المللی می‌باشد، می‌تواند سیاست‌های دولت را دراین زمینه بخوبی پیاده کند وامید است در آینده نزدیک صنایع دستی وهنری این استان نیز به خارج صادر شود.دراین مورد صدور فرش که تنها فارس‌مجوز آنرا دارد، نقش اساسی را دارا می‌باشد وآنچه را که ما پیش‌بینی می‌کنیم، این است که استان فارس می‌تواند یکی از مناطق صادرات بسیار خوب وقوی کشورباشد.

رئیس کل گمرکات کشور سپس به آغاز کار جزیره کیش وچگونگی رفت و آمد درآن اشاره کرد وگفت:آنچه راکه ما از کیش بعنوان یک جزیره آزاد درنظر داریم، این است که‌یک‌بازار سالم واسلامی دراین منطقه‌بوجود بیاوریم، به‌همین منظور بعداز اینکه این محل به عنوان جزیره آزاد اعلام شد، هیئت دولت نیز بادادن دستورالعمل گشایش زیادی درامر صادرات و واردات در جزیره کیش ایجاد کرد.

وی افزود: تمام افراد کشور می‌توانند به این‌جزیره سفر کنند. همچنین‌همه مجاز می‌باشند به‌هرمقدار که‌می‌خواهند به‌این جزیره کالا ببرند واز آنجا هم واردکشور کنند. کشور های خلیج‌فارس و تجار در ارتباط با خلیج‌فارس هم آزاد هستند تا کالاهای کشورهای دیگر را وارد کنند ومبادلات تجاری دراین جزیره انجام دهند.

ضمنا مسافر هم به عنوان مسافر خارجی تلقی می‌شود می‌توانداز معافیتی که در آئین‌نامه صادرات و واردات مشخص شده است، استفاده کند وضمن سفرهای مکرر، به‌اندازه ۲۰ هزار تومان کالا به قیمت دولتی می تواند ازاین جزیره به‌نقاط مختلف کشور حمل کند .

همچنین مهندس محلوجی معاون فنی گمرک ایران مسئله ورودکالا بصورت شناسنامه وخرید شناسنامه‌جهت وارد کردن کالارا تشریح کرد وگفت: اهدافی‌که دولت ازاین‌امر دنبال‌می‌کند، این است که ارزهای حاصل از کارگران خلیج فارس وارزهائی راکه از صادرات غیرنفتی حاصل می‌شودبطور صحیح و باجهت‌گیری مشخص و رشددهنده ازطریق پیله‌وری و تعاونی‌های مرزنشین‌کالا وارد کشور کند .

وی افزود: هر فرد ایرانی که دارای اهلیت‌قانونی بالای ۱۸ سال باشد، می‌تواند بدون سفر به‌خارج از کشور باشناسنامه خود معادل ۱۰ هزار تومان به قیمت ارز دولتی کالای مجاز ومشروط به کشور وارد کند.البته چون همه افراد به‌امر تجارت وخرید وفروش کالاآگاهی ندارند طبیعی است افرادی که این‌آگاهی را دارند از شناسنامه‌های دیگران برای وارد کردن کالا با پرداخت حقوق گمرکی استفاده کنند که سود بازرگانی این نوع کالاها دوبرابر آنچه که در جدول مقررات آمده است اخذ می‌شود

نامبرده گفت: بولتن‌های مخصوص مقررات وقانون گمرک درامر ورود وخروج کالا تهیه شده که در اختیار مسافرین قرار می‌گیرد و مسافرین صنایع دستی‌راکه جنبه تجاری نداشته باشد، تاه هزار تومان مجاز به صدور آن هستند. ضمنا مسافرینی که‌هر ساله به کشورهای خارج سفر می‌کنند، در سفر اول ۱۰ هزار تومان کالای غیرمجاز بیاورند وبا توجه به قانون شناسنامه‌ای، هرفرد درسفراول‌کالا باشناسنامه وگذرنامه می‌تواند حدود ۲۰هزار تومان کالا وارد کند.

وی تاکید کرد که طبق قانون، بار هرمسافر باید یکماه قبل‌ویا یکماه بعداز مسافر به کشور برسد، درغیر- اینصورت از معافیت قانونی نمی‌توان استفاده کرد ودر صورتی که هواپیمائی تایید کند که تاخیر در رسیدن‌بار از سوی آنها بوده است، مدت تعیین شده اضافه‌خواهد شد .

سپس مهندس‌صانعی‌پور به میزان واردات‌وصادرات اشاره کرد وگفت: خوشبختانه روند واردات ماروبه‌تقلیل است و امسال تا ۴۰درصد تقلیل داشتیم و صادرات نیز در سال جاری روند افزایشی تا ۵۰درصد نسبت به مدت مشابه‌سال‌قبل داشته است و ارز خوبی را نصیب‌ماکرده است واما آنچه که ما در برنامه خود داریم این است که با تخصصی وصنعتی کردن گمرکات، آنهارا به‌گمرک صادراتی تبدیل کنیم

وی‌درمورد بازدید از کارخانه دنا (بریجستون سابق) اظهار داشت: کیفیت لاستیک‌های ساخته شده‌در این کارخانه‌هابالاتر از مشابه خارجی آن بوده‌وکارخانه مزبور می‌تواند اقلام مورد نیاز خودرا وارد کند وبجای آن لاستیک‌صادر نمایدکه‌مابرای این نوع کالاهاتسهیلات ورود و خروج ویژه‌ای درنظر گرفته‌ایم و باید گفت‌که این‌کارخانه‌ها و دستگاههای بسته‌بندی از پرداخت سود بازرگانی معاف است.

آنگاه برادر گلپایگانی مشاور رئیس کل گمرک‌که‌امسال مسئولیت‌امورگمرکی حجاج‌رانیزبعهده‌داشت،گفت:امسال مناسک حج، جلساتی با مسئولین کشور داشتیم و مقرر شد که‌تسهیلات‌ویژه‌ای برای حجاج درنظر گرفته شود که از آن جمله تهیه برچسب‌های سبز و قرمز بود . دراین زمینه در فرودگاه جده بارهائی که کمتر از دوهزار ریال سعودی بود، برچسب سبز و به آنهائی که بیشتر از دوهزار ریال‌بود، برچسب قرمز زده میشد که برچسبهای سبز در فرودگاه‌ایران بدون بازرسی خارج میشدند وآنهائیکه برچسب قرمز داشتند، درفرودگاه‌های کشور مورد بازرسی قرار می‌گرفتند. دراین رابطه ۱۳۵ هزار نفر ازحجاج بارهای برچسب سبز داشتند و تنها ۱۵ هزار نفر از حجاج بارهائی با برچسب قرمز داشتند که از این راه درگمرک شیراز بیش‌از چهارده میلیون ریال درآمد گمرکی داشتیم که سال گذشته این درآمد یکصد هزار ریال بوده است .

برادر صانعی‌پوردر رابطه‌با گسترش گمرکات وانبارهای جدید وتراکم کالاها درانبار گفت :

ما معتقد نیستیم که یک کالابرای مدت زیادی در گمرک باقی بماند و طرحها وشیوه‌هائی دردست بررسی داریم که انشاء الله با انجام آنها دیگرکالا درگمرک زیاد معطل‌نخواهد ماند . اما گاهی لازم میشود که کالائی برای مدتی درانبار نگهداری شود تابه محل مصرف‌برسدکه دراین‌موردهم صاحبان کالا میتوانند به ماکمک کنندو هم‌اتحادیه‌ها که باتشکیل‌گمرک خانه‌های اختصاصی میتوانند یاور ما باشند، آنچه که ،در این مدت شاهد آن بوده‌ایم ، این است که ماندن کالا در انبارها کاهش یافته‌و کم‌شده است‌و ما توانسته‌ایم بطورسریع اینهارابه‌محل مصرف برسانیم . وی همچنین دررابطه با فروش اجناس متروکه گفت :

کالای متروکه مستقیما زیرنظر گمرک نبوده و بعنوان مرکز تهیه کالا و فروش آنها ، هیئت تهیه و فروش یک مرکزیتی برای خود دارد که مستقیما زیر نظر وزارت امور اقتصادی و دارائی میباشد، منتهی‌تا آنجاکه‌ما بتوانیم ازکالا حراست می‌کنیم وپرونده‌های ابتدائی جهت حاکم شرع تشکیل داده و آنها رابسته‌بندی و حمل می‌کنیم و تحویل آنها میدهیم ومرکز نیز تمام کالاها را ازطریق روزنامه‌های کثیرالانتشار اعلام کرده و از طریق‌مزایده وبصورت کلی بفروش میرساند که فروش آنها بصورت تکی و به اشخاص ممنوع میباشد . علاوه‌بر این برنامه‌ای داریم که فروش کالاهای متروکه را بصورت استانی درآوردیم تااقلام زیادی از این کالا درخود استان بفروش برسد و اهالی محترم هراستان بتوانند ازآن کالاها استفاده کنند.

مدیرکل گمرکات‌کشور دررابطه‌با میزان کشفیات ورودی وخروجی کالا گفت : گمرک دراین مدت مقادیر زیادی طلا واقلام حائز اهمیت دیگر مانند شمش‌های مس درحال خروج وهمچنین اجناسی که مغایر با فرهنگ ما می‌باشد، در حال ورود به کشور کشف کرده که دراین کشفیات ژاندارمری ، کمیته و سپاه پاسداران انقلاب اسلامی نیز ضمن هماهنگی با ما خدمات موثری ارائه داده‌اند.

وی‌دررابطه باکنترل‌مجدد کالاهاتوسط نمایندگان‌دادستان در مراکز گمرکی اظهار داشت :

باشیوه‌ای که ما هم‌اکنون درگمرکات پیگیری میکنیم .از جمله کانالیزه‌کردن بازدیدهای گمرکی‌و یاپرکردن پرسشنامه- هائی توسط خود مسافرین - وهمچنین ایجاد تسهیلات برای کسانی که دارای یک سک بیشتر نیستندو محموله زیادتری ندارند، بنا داریم که از بازدیدهای بی‌دربی درگمرکات و فرودگاهها جلوگیری کنیم هم‌اکنون‌درفرودگاه مهرآباد این برنامه‌پیاده شده وفقط دریکجا کالاهاکنترل میشود وارگانهای دیگر با مااین هماهنگی راایجاد کرده‌اند که درامور گمرکی خود راموظف ندانند بلکه درتسریع امور مسافرین همکاری لازم راباما داشته باشند.ما همین کار را در مرز بازرگان انجام میدهیم و طرحی درحال اجرا داریم که امور مسافرین وبخصوص بازرسی کالا راتوسط دستگاههای «کشاف» انجام دهیم که احتیاج به بازکردن و یاپاره‌کردن بسته‌ها نباشد. مقدمات این طرحها آماده شده و بعضی از این دستگاههاهم سفارش داده شده است که به محض تهیه، نصب وراه‌اندازی خواهد شد.

وی درهمین رابطه افزود : صحبتهائی‌با بانکهای مستقر درفرودگاه شده است تا چنانچه زیورآلاتی همراه بانوان باشد ، آنها رابصورت امانت نگهداری کنندتا مسافرین‌بخاطر این مسئله وقفه‌ای در سفرشان ایجاد نشود . همچنین برنامه داریم که شرکتهای خاص تسهیل امور مسافرین بجای شرکتهای حق‌العمل کاری ایجاد شود وکارهای مسافرین را طوری انجام دهند که مسافرین بتوانند با اطمینان و باضمانت خاصی جهت کالایشان ، عبور کنند و محتاج به اینهمه تشریفات نباشند. نامبرده‌از امت حزب‌الله خواست تا به راهنمائی‌های گمرک چه‌بصورت حضوری و چه‌بصورت متذکر شده در دفترچه‌های راهنمای مسافرین ، توجه نموده وبا مقررات صادرات و واردات‌آشنائی کامل پیدا کنند که‌این خودهمکاری بسیار خوبی‌با ارزیابها و همکاران گمرک خواهد بود .

برادر صانعی‌پور دررابطه با نقل وانتقال کارکنان‌گمرک گفت. دراین‌مورد برنامه‌هائی داریم که از جمله آن تشکیل‌یک کمیته از برادران متعهد است که بابررسی کامل وباتوجه به مشکلات و مسائل کارمندان و استحقاق آنها، به‌نقل وانتقال، این افراد می‌پردازند . این‌کمیته بسرعت مشغول کارشده و احکامی راهم صادر کرده است که ما امیدواریم برادران گمرک از این احکام استقبال کنند وبه طرف محلهای ماموریتی که مشخص شده است ، حرکت کنند.

وی‌درپایان دررابطه با مسکن کارمندان گفت :

دراین مورد نیز اقداماتی صورت گرفته و تصمیماتی اتخاذ شده و تعاونیهای مسکن فعالتر شده‌اند. این تعاونیها تاکنون مقادیر زیادی زمین بین‌کارمندان توزیع‌نموده که‌درکنار آن ، کمیته وام نیز مبالغی وام جهت احداث منازل در اختیارشان قرار داده است‌بطور کلی سیاست ما براین است که هرکدام از کارمندان گمرک در هرکجا که هستند ، صاحبخانه باشند درکنار این میبایست خانه‌های سازمانی نیز به قوت خود باقی بمانند . ما دراکثر شهرها مانند بندرعباس و جاهبهار پروژه‌های مسکن داریم که برادران همکاری که به این مناطق اعزام میشوند ، میتوانند از این منازل استفاده کنند.

شهادت، تزریق خون به‌پیکر اجتماع است

استاد شهید مرتضی مطهری

راه شهیدان

گذری بر زندگی شهید علی سلیمانی

● برادر شهیدعلی سلیمانی درآذرماه ۱۳۴۶ درروستای «کهوردان» از توابع بخش لامرد لارستان فارس چشم به‌جهان گشود .

در خانواده‌ای مستضعف پرورش یافت .

او فرزند سوم خانواده بودودرسن ۷ سالگی تحصیلات ابتدائی را در دبستان کهوردان شروع نمود و با موفقیت به اتمام رساند.

درسال۱۳۵۴ همراه خانواده به شیراز مهاجرت کردو درشیخ علی‌چوپان ساکن گردید.

دوره‌راهنمائی را درشیخ علی چوپان گذراند و درسال ۱۳۶۲ به دبیرستان شهید شهرستانی وارد‌شد.

باپیروزی انقلاب شکوهمند اسلامی برهبری امام خمینی وتشکیل گروههای مقاومت ، درگروه مقاومت حسینیه شهید دستغیب فعالیت خود را آغاز کرد.

باشروع جنگ تحمیلی دشمن صهیونیستی علیه امت مسلمان ایران از آنجاکه همکاری باگروه مقاومت حسینیه محل اورا درارتباط با ادای دین خود به انقلاب ارضاء نمی‌نمود، بااصرار زیاد در بسیج سپاه پاسداران انقلاب اسلامی ثبت‌نام کرد.

پس ازگذراندن یک دوره کوتاه مدت آموزش فشرده درپادگان شهید دعائی ، درتاریخ ۶۲/۱۲/۳عازم کربلای ایران گردیدتادرکنار دیگر سربازان سپاه‌خدا، ندای «هل‌من‌ناصراینصرنی» حسین‌بن علی(ع) رالبیک گفته وبه‌یاری حسین زمان بشتابد.

برادرعلی سلیمانی درجبهه طلائیه درجنوب ، به دیگر رزمندگان اسلام پیوست وپس از مجاهدتهای بسیار درقلع‌وقمع مزدوران بعثی درتاریخ ۶۲/۱۲/۲۹ به‌صف شهدای کربلای ایران پیوست .

جسد مطهر شهید سلیمانی‌پس‌از برگزاری مراسم تشییع باشکوهی درتاریخ ۶۲/۱۲/۲۹ درقطعه شهدای گلستان دارالرحمه شیراز بخاک سپرده شد.

آشنائی با زندگی محمدمهدی فولادفر

● شهید محمدمهدی فولادفر درسال ۱۳۳۶ در یک خانواده مذهبی بدنیا آمد. بیش از۴ سال نداشت که‌قرآن را قرائت می‌کرد. پس‌از پایان تحصیلات‌در سال ۵۶ به خدمت سربازی رفت وبعداز واقعه ۱۷ شهریور از خدمت گریخت. محمد مهدی در اوج درگیری‌های مردم با رژیم‌شاهنشاهی که به پیروزی مردم ختم‌شد و سرفصلی نوین برای تاریخ ایران گشود در روز ۲۲بهمن مجروح شدکه پس‌از بهبود بافرمان رهبرش امام‌امت مجددا به سربازخانه رفت و در سربازخانه به تبلیغ اسلام پرداخت .

محمد مهدی پس‌از پایان خدمت به‌عضویت سپاه پاسداران درآمد و باآغاز جنگ تحمیلی عراق به جبهه‌های نبرد شتافت .

وی در دومین باراعزام خود در منطقه مریوان ازناحیه سرمجروح گردید که پس‌از بهبود ، مجددا به‌جبهه اعزام‌شد وپس‌از۶ماه ستیزبادشمن باوجودیکه دوباره مجروح شده بود ، درعملیات شرکت کرد تا به لحظه موعود نزدیک شود.

محمدمهدی‌فولادفر سرانجام درتاریخ ۶۱/۸/۲۴ که با ۲۸ محرم مصادف بود، به‌جمع‌شهدای انقلاب اسلامی و جنگ تحمیلی پیوست .

وی درقسمتی از وصیتنامه‌اش گفته است: برادران وخواهران عزیزم،ماکه نتوانستیم قدرومنزلت امام‌عزیز رادرک کنیم . شما غفلت نکنید.

درروز قیامت بجزرسول خداو اولادهای ایشان هیچکس فریادرس انسان نیست .دامن این بزرگواران را رها نکنید .

درطول تاریخ اسلام ، هرجائی که ازخون‌دادن ابائی نداشتیم عزت‌بی‌منتهی نصیب شده وهرکجا از خون دادن دریغ ورزیده‌ایم همراه با ذلت و خواری عمرراسپری کرده‌ایم.

گریزی کوتاه برزندگی شهید عبدالله معصومی

● عبدالله معصومی درسال ۱۳۴۱ در خانواده‌ای مستضعف وفقیر درروستای «گویم» چشم‌به جهان‌گشود.

درحالیکه تنها نان‌آور خانواده پدرش بود و او توانائی‌تامین‌معاش‌فرزندانش رانداشت شهید معصومی‌که تاسوم‌راهنمایی‌تحصیل کرده‌بود به کمک اوشتافت ودر گرداندن چرخ زندگی پدرخودرایاری داد .

وی‌پس‌از چندسال تلاش به خدمت نظام وظیفه شتافت و درهوانیروز اصفهان به پاسداری از انقلاب پرداخت . پس‌از چندی که اقدامات زیادی جهت اعزام به‌جبهه انجام داده بود ، به منطقه ،دزفول منتقل شدو درمنطقه جنگی دشت‌عباس مستقر گردید

سرانجام دراواخر سال ۶۱ و درحالیکه کمتراز ۱۵روز به سال جدید باقی نمانده بود،عبدالله‌معصومی هنگام دیده بانی به فیض عظیم شهادت نائل آمد.وبه آرزوی دیرین خود رسید.

۲۹۰ هزار تن گندم خریداری شده از کشاورزان در سیلوهای تحت پوشش اداره غله استان فارس ذخیره شد

شیراز- باتلاش کارکنان اداره کل غله استان‌فارس طی مدت سه‌ماه‌ونیم ، ۲۹۰هزار تن گندم در سیلو ها وانبار های تحت‌پوشش این اداره کل ذخیره شده است.

آقای شاهیان جهرمی مدیر کل غله استان فارس اظهار داشت: از آغاز فصل خرید گندم تاکنون ۲۹۰ هزارتن گندم‌به سیلو ها و انبار های زیرپوشش اداره کل غله در فارس ، بنادر واستانهای بوشهر ،کهکیلویه‌و بویر احمد تحویل شد ه‌است. باتوجه به کمبود ظرفیت سیلوها وانبار ها وافزایش خرید محصول ،اداره کل‌غله فارس با کمک سازمان تعاون روستائی واستانداری فارس موفق شده بااستقرار سیلو های سیار درمرودشت‌وحمل ترانزیتی گندم ازدر سیلوهای شیراز وداراب مقادیر معتنابهی گندم به سیلوهای تهران ، کرج ، تاکستان و شهرکرد منتقل نماید.

وی اضافه کرد علاوه بر آنچه که ذکر شد ،باعقد قرار داد واستفاده از انبار کارخانجات‌آرد مستقردرشیراز، آباده، اقلید وجهرم اداره کل غله فارس موفق شد، ۲۹۰ هزار تن گندم را ظرف مدت سه ماه ونیم بدون هیچ مشکلی تحویل بگیرد.

آقای شاهیان جهرمی‌افزود: باتوجه‌به‌روندافزایش چشم‌گیر گندم در سال جاری و پیش بینی افزایش‌بیشتر آن در سالهای آتی، باتلاش‌هائی که بعمل آمده اداره کل غله‌فارس توانسته‌است طرح‌کارگاه‌سیلوی یکصدهزار تنی اکبرآباد شیراز را جهت احداث سیلو به‌سیلوسازی جهاد سازندگی تحویل دهد.

وی در پایان اظهار امیدواری کرد که باانمام این سیلو ،در آینده فارس واستانهای همجوار از نظر ذخیره گندم مشکل نخواهند داشت.

مراسم تحلیف سربازان پادگان آموزشی جهرم برگزارشد

جهرم- جانشین اداره عقیدتی سیاسی ژاندارمری کل کشور اعلام کرد: به علت استقبال بیش‌ازحدمسئولین جهت خدمت مقدس سربازی وشرکت در دفاع مقدس ، هم اینک‌مراکزآموزشی ماباتراکم سرباز وکمبود جامواجه شده است.

وی که در مراسم تحلیف جمعی از سربازان پادگان آموزشی ژاندارمری جهرم سخن می گفت ،اظهار داشت: تنها در یك زمان فرماندهان ارتش از طرف ولایت فقیه منصوب میشدند که‌آنهم در زمان پیامبر بزرگوار اسلام بود. اکنون بعداز گذشت ۱۴ قرن شما سربازان اسلام افتخار دارید که فرمانده کل شما ولایت فقیه وامام امت است.

وی با اشاره به استقبال گسترده جوانان مشمول جهت انجام خدمت مقدس سربازی گفت: قبل از مصوبه مجلس شورای اسلامی ماهانه فقط هیجده‌هزار نفر به سربازی اعزام می‌شدند، لکن پس‌از تصویب لایحه‌جدید مجلس هم‌اکنون ماهانه هشتاد هزار نفر مشمول خود را معرفی‌وبالغ‌برسیصدهزار تن جهت اعزام‌نامنویسی کرده‌اند که مراکز آموزشی باتراکم سرباز وکمبود جامواجه شده است.

در این مراسم‌سربازان این مرکز به‌اخذ سردوشی نائل گشته وجوایزی نیز به نفرات برگزیده این دوره داده شد.

در پایان این مراسم به رازرژه پرسنل حاضر از مقابل قرآن مجید وتمثال فرمانده کل قوا، سربازان به نمایش عملیات جودو و کاراته پرداختند.

کاروان وارثان عاشورا فردا از شیراز وچندشهر دیگر فارس عازم جبهه‌های نبرد می‌شود

شیراز - خبرنگار اطلاعات: ازسوی سپاه پاسداران انقلاب اسلامی ناحیه فارس طی اطلاعیه‌ای اعلام شدکه باردیگرلبیک‌گویان‌به ندای‌هل‌من‌ناصرینصرنی حسین(ع) همراه کاروان عاشقان کربلا در حرکتند تاپرچمدار قیام خونین او درطول تاریخ باشند . لذا به اطلاع کلیه زائرین مرقد اباعبدالله‌الحسین می‌رساند که‌اعزام نهمین کاروان کربلا درقالب وارثان عاشورای شیراز، کوار، خرامه ، ارسجنان ، سروستان وزرقان متشکل از نیروهای اعزام مجدد و تخصصی درتاریخ ۲۰ مهرماه عازم جبهه‌های نبرد خواهند شد.

شاگرد ممتاز

ویدا پهلوانی دانش‌آموز کلاس اول دبستان صدر - السادات کازرون با معدل ۱۹٫۸۷ در سال تحصیلی ۶۴-۶۵ دانش‌آموز ممتاز شناخته شد .

★★★

دانش آموزممتاز از داراب

کاوه بلوردی دانش‌آموز کلاس او دبستان شهیدخاکپور داراب‌در سال تحصیلی ۶۵-۶۴ بامعدل ۱۹٫۷۵ شاگرد ممتاز شناخته شده است .

★★★

شاگرد ممتاز

زهرا رضائیان دانش‌آموز کلاس اول مکتب توحید کازرون بامعدل ۱۸٫۰۳درسال تحصیلی ۶۴-۶۵ دانش‌آموز ممتاز شناخته شد .

★★★

شاگرد ممتاز

محمد پرویزی دانش‌آموز کلاس چهارم مکتب قرآن کازرون بامعدل ۱۷٫۷۷درسال تحصیلی ۶۴-۶۵ دانش‌آموز ممتاز شناخته شد .

★★★

جدول اطلاعات فارس و کهکیلویه و بویراحمد

طرح از : محمد حسن عالمی

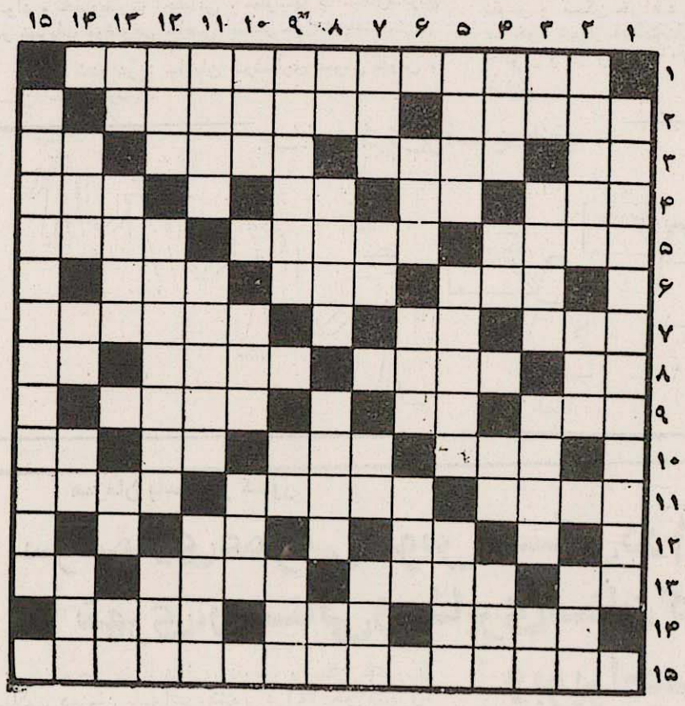

افقی

۱- ادیب معاصر شیراز و سراینده « مرگ قو » که چندی قبل درگذشت
۲- جانوردریائی -فیلسوف نامدار شیرازی .
۳- علامت مفعول بیواسطه - رهائی - جهان -ضمیرغائب
۴- روز - پراکندگی - حیوان باوفا - قاش
۵- امید - شهر هنر پرور - از حواس
۶- گندم به آسیا رفته - رنگ طلائی - چمدان سفری
۷- خورشید - خاندان - حقوق
۸- پروفسور حیوانات - کتاب آسمانی ماـظرف‌آبخوری - مرغ دم‌بریده
۹- آجرخام - واحد سطح - کج
۱۰- بدست‌آوردن- ازشهر های استان فارس - مرغ می رود - حرف تعجب
۱۱- یکی از غلات - از شکستنی‌ها - پنبه گلوله شده
۱۲- موضوع - از زدنی‌ها
۱۳-عددمنفی- بها - اجازه شرعی - علامت استمرار
۱۴- شهر دیگری دراستان فارس - روی شکم است - آسوده خاطر
۱۶- شاعر بزرگ و نامی شیراز

عمودی

۱- دریاچه‌ای مشهور در کشور
۲- جنگجو - وزیدن - بدگوئی کردن
۳- قسمتی‌ازدست- آرامگاه - گدائی - علامت جمع
۴- از سوره های قرآن - کروراج - کننده بی صدا - قدر و مرتبه
۵- آزرده خاطر - شهری دیگر در استان فارس - از پارچه‌های گران قیمت
۶- نار - خروس جنگی - راز
۷- قصد واراده - تیر بی پیکان - آرواره - ورزش تابستانی
۸- قلب - هاتف غیبی - کارش حسد است - حرف تنفر
۹- چیزی که‌بعنوان‌یادبود از فرد می‌ماند - مخفف اگر - نگهداری
۱۰- قلعه - مادر آبسه
۱۱- مقامی در مدرسه - نوعی ملات برای ساختن بنا - بس
۱۲- چین و شکن - زیارتگاهی در شیراز - شهری در فارس
۱۳- بلی به زبان بیگانه - برادر کردی - بوی ماندگی - علامت مفعول بی‌واسطه
۱۴- باغی در شیراز - رطوبت -دوستی- درسراست
۱۵- کوچه معروفی در شیراز

اطلاعات
باختران ایلام کردستان
شنبه نوزدهم مهرماه ۱۳۶۵ـ ۱۸۰۰۱

بمنظور تامین پروتئین مورد نیاز استان ایلام:

یک مجتمع بزرگ پرورش ماهی تا پایان امسال در شیروان چرداول آغاز بکار میکند

★ هزینه احداث این مجتمع پرورش ماهی بالغ بر ۳۰ میلیون ریال است و در زمینی به مساحت ۴۲ هکتار درمنطقه «چم‌جنگل» شهرستان شیروان چرداول در دست احداث است

درصفحه ۴

گندم خریداری شده کشاورزان کردستان از مرز ۲۰۰ هزار تن گذشت

میزان گندم خریداری شده از گندمکاران کردستان امسال ۲۵ درصد از پارسال بیشتر است

★ بالا رفتن میزان تولید و دراختیار نبودن انبار خالی کردستان کار تخلیه گندم ها را با مشکل مواجه کرده است.

برای اداره غله درصفحه ۴

بررسیهای وسیع زمین شناسی و ردیابی مواد معدنی در کوهستانهای کردستان مدت ۲ سال است ادامه دارد

منابع عظیم آهن، مس و نیکل در کردستان کشف شد

حدود ۲۲۰ هزار تن سنگ تزئینی سال گذشته از معادن کردستان استخراج شده است

۱۱۰۰ نفر کار سرشماری عمومی نفوس و مسکن را در استان باختران آغاز کردند

درصفحه ۴

با همت اداره کل ارشاد اسلامی استان باختران

فیلمبرداری «زوخ» خاتمه یافت

در صفحه ۲

جهت ارج نهادن به خانواده‌های شهداء، اسرا و مفقودین و تعلیم فرزندان آنها،

مدارس پسرانه و دخترانه «شاهد» در ایلام آغاز بکار کرد

در صفحه ۴

یک واحد تولید کشباف در ایلام بکار می‌افتد

درصفحه ۴

مدیر عامل بانک خون استان باختران در مصاحبه با «اطلاعات» اعلام‌کرد:

بزودی یک پایگاه انتقال خون بیمارستانی در اسلام آباد تأسیس می‌شود

★ در اکثر بیمارستانها و مراکز درمانی استان باختران بخش «فروورده های سلولی پلاسمائی» دایر خواهد شد.

درصفحه ۴

گزارش هفته

به مناسبت آغاز اولین سرشماری عمومی نفوس و مسکن بعداز پیروزی انقلاب اسلامی

نگاهی به ویژگیهای جغرافیای جمعیت ایران

تحقیق از: دکتر علی‌اصغر نظری ـ مشهد

در صفحه ۳

در مسابقات منطقه یک نیروی زمینی

تیم فوتبال لشکر ۸۱ باختران برلشکر قزوین غلبه کرد

درصفحه ۴

یادواره فرهنگی، هنری «سنگر» پس از به نمایش گذاشتن ۱۰ روزه دستاوردهای صاحبان ذوق و اندیشه در باختران خاتمه یافت

درصفحه ۲

★ جوایز هنرمندان این یادوار متوسط معاون هنری وزارت ارشاد اسلامی و استاندار باختران توزیع شد.

★ سکه بهار آزادی و دیپلم افتخار واخلاق به گروه عقیدتی، سیاسی ژاندارمری جمهوری اسلامی ایران تعلق گرفت.

سمینار هماهنگی مبارزه با مواد مخدر سه استان در باختران پایان یافت

★ نماینده امام در استان باختران: در زمانی که جوانان مادر جبهه ها عاشقانه به استقبال شهادت میروند نمیتوان ساکت بود که عده‌ای ضدانقلاب، با معتاد کردن جوانان به انقلاب ما لطمه بزنند.

درصفحه ۴

رئیس شهربانی های استان ایلام درمصاحبه با «اطلاعات» اعلام کرد:

واحد صدور گواهینامه رانندگی پایه یکم بزودی در استان ایلام دایر می‌شود

ثبت‌نام از متقاضیان گواهینامه پایه یکم رانندگی از هفته‌های آینده آغاز خواهد شد

درصفحه ۴

فرازهائی از خطبه‌های نماز جمعه

★ حجت‌الاسلام زرندی امام جمعه باختران:

مستضعفین جوانان خود را در راه اسلام می‌دهند ولی عده‌ای به‌جمع‌آوری ثروت مشغول هستند، باید به حساب اینها رسیدگی شود.

امام‌جمعه سنندج:

مسئولان باید با کسانیکه با احتکار و کم فروشی سعی در ایجاد کمبود ارزاق عمومی را دارند، قاطعانه برخورد کنند.

امام جمعه ایلام:

ای مردم با ماموران سرشماری همکاری لازم را بنمائید.

باختران ـ خبرنگار اطلاعات: نماز عبادی سیاسی و دشمن‌شکن این‌هفته باختران همچون هفته‌های قبل به امامت حجت‌الاسلام زرندی نماینده امام و امام جمعه باختران با حضور اقشار مختلف مردم در مسجد جامع باختران برگزار شد.

امام جمعه باختران در خطبه اول نماز در ادامه بحث هفته‌های گذشته پیرامون مسائل اخلاقی و تاثیر عمل انسان در دو جهان و نقش‌پذیری نفس از حرکت انسان را تشریح کرد و در این رابطه با بیان نقطه‌نظرهای دانشمندان وفلاسفه گفت: قدر مسلم آن است که در جهان باقی آنچه که از ما بازتاب دارد، اصل عمل و کردارها می‌باشد، اگر پسندیده و نیکو باشد، پاداش‌خیر و اگر زشت و مغموم‌باشد جزای کیفرآنراخواهیم‌دید.

امام‌جمعه باختران در خطبه دوم نماز ضمن بیان توطئه‌های استکبار جهانی در ابعاد مختلف سیاسی، نظامی و اقتصادی علیه جمهوری اسلامی ایران خصوصا در امر کاهش قیمت نفت، مردم را به صبر واستقامت وصرفه‌جوئی دعوت کرد و اظهار داشت: دشمن با سازماندهی کامل حرکت می‌کند تا از نظر اقتصادی به ما ضربه بزند، ولی با صبر و شکیبائی مردم ایران در این جبهه نیزباشکست مواجه خواهد شد.

امام جمعه باختران در پایان باسفارش همگان به تقوا و پرهیزکاری وعمل صالح در رابطه با دو نرخی‌بودن بعضی از مایحتاج‌عمومی به مسئولین تذکراتی داد ویادآور شد: همانطوری که باتشویق کشاورزان تولید گندم مابالا رفت، برای افزایش تولیدات دامی نیز باید چاره‌اندیشی کرد، این معنی ندارد که مستضعفین و محرومین‌ما، جوانان خود را در راه اسلام بدهند ولی عده‌ای معدود با ایجاد بازار سیاه به جمع‌آوری ثروت مشغول بشوند، باید به حساب اینها رسیدگی شود.

سخنران قبل از خطبه‌های نماز آقای رشیدیان نماینده مردم آبادان در مجلس شورای اسلامی بود که طی‌سخنانی در رابطه با حرکت در خط امام وعملکرد دولت خدمتگزار مطالبی بیان داشت و بااشاره به جنگ تحمیلی وترفندهای استکبار جهانی علیه ملتهای مسلمان اظهار داشت: مابایدد مملکت خود را در برابر ابرقدرتها دژ محکم ونفوذناپذیر کنیم، زیرا آنها تا بوزه‌شان به خاک مالیده نشود از ما دست برنخواهند داشت.

★ سنندج:

سنندج: مردم ایثارگر شهرستان سنندج با حضور در مسجد جامع این شهر نماز عبادی سیاسی جمعه را به امامت حجت‌الاسلام سید صلاح‌الدین حسامی اقامه کردند.

امام جمعه سنندج در خطبه‌های نماز بااشاره به‌اعزام هفتمین کاروان راهیان کربلا و کاروان کمکهاو هدایای مردمی از استان کردستان‌به جبهه‌های جنگ تحمیلی، ایثارگریها و رشادتهای اقشار مختلف مردم میهنمان در تداوم دفاع مقدس تا خاتمه پیروزمندانه جنگ تحمیلی را مورد تقدیر قرار داد و ضمن تجلیل از حضورگسترده مردم انقلابی و همیشه در صحنه شهرها و بخشهای‌استان کردستان درمراسم وآئینهای بزرگداشت هفته‌جنگ گفت: پشتیبانی‌همه جانبه و بیدریغ مردم کردستان از رزمندگان اسلام نشان دهنده علاقمندی آنها به اسلام و جمهوری اسلامی است و اینگونه فداکاریهائی که ما از مردم‌میهن سراغ داریم در هیچ جای دنیا وجود ندارد و بفینادرتاریخ ثبت خواهد شد.

حجت‌الاسلام حسامی سپس به‌تشریح‌اقدامات‌دولت جمهوری اسلامی‌دراجرای طرحهای اشتغال‌زا درمنطقه

جناب سرهنگ حاج‌سید احسان‌الدین منصوری

ارتقاء درجه آن دوست ارجمند را تبریک می‌گویم

سرهنگ هوشنگ بهادری

آسش ۲۴۲۳

کاروان کمکهای فرهنگیان شهرستان بانه روانه جبهه‌ها شد

بانه ـ خبرنگار اطلاعات: در ادامه ارسال‌کمکهای بیدریغ مردم ایثارگر شهرستان بانه به سوی جبهه های نبرد با دشمن متجاوز، کاروان کمکهای‌فرهنگیان این شهرستان روانه مناطق جنگی کشورمان شد.

این کاروان شامل: ٤ دستگاه تانکر آب، یکصد عدد حوله، ۸۰ کارتن پودرلباسشوئی، ١٤کارتن‌کمپوت، دو عدد بخاری و سایر ملزومات جبهه‌ها.

ارزش کل کمکهای فرهنگیان بانه بالغ بر۵۰۰هزار ریال میباشد.

★ کمک‌های اهالی روستاهای سنندج

سنندج ـ خبرنگار اطلاعات: کمک‌های مردمی روستاهای شهرستان سنندج در هفته جنگ به همراه کمکهای خواهران ایثارگر به‌رزمندگان اسلام به‌این‌شرح میباشد:

روستای تودارلا ۲۰ هزار ریال ـ روستای آلی‌پینک ۲۱ هزارریال ـ روستای‌حسین‌آباد۱۸۰۰ریال ـ روستای خرکه ۱۷ هزار ریال ـ روستای‌حسن‌آباد۳۱ هزارریال ـ روستای کلهرآباد ده هزار ریال ـ روستای تازه‌آباد ۵هزار ریال

کمک‌های خواهران: جوراب۲٤۸جفت ـ دستکش ۲۰۰ جفت ـ لیفه‌حمام ۱۳۵ عدد ـ لباس گرم ۱۲۵عدد ـ ساق‌بند ۲٤۰ عدد ـ راکت ۲۲۰ عدد ـ کلاه ۱۷۸ عدد ـ شال‌گردن ۱۳٦ عدد ـ زیرپوش ٤۵۰ عدد ـ پیژامه و لباس‌زیر ٤۱۰ عدد.

★ کمک‌های مردم مهران، شیروان چرداول و آبدانان

ایلام: از سوی اهالی روستاهای صفرلکی کلیوند، فلک، سادات، صید ناصرالدین قیطول،کاوری، بلوچ و شرفک جمعا مبلغ پنج میلیون و ۱۵۱هزارریال وجه نقد، سه دستگاه وانت‌بار، یکدستگاه آمبولانس، یکدستگاه مینی‌بوس، اهالی سولوند بخش ملکشاهی و شهرستان مهران یکدستگاه خودرو، یک تن میوه و مبلغ ۳۵ هزار ریال وجه نقد، اهالی‌لومار، چم‌گراب، چم‌جنگل، شهرک سرتنگ، فاطمیه، عرب رودبار و عمارت‌ازتوابع شهرستان شیروان چرداول جمعا مبلغ ۳۹۰ هزار ریال وجه نقد، یک حلقه انگشتری طلا و سه عدد ساعت، اهالی روستاهای زیور، آب‌انار، مهاجرین اردوگاههای حمزه و رسالت، پرسنل ایستگاه هوائی و کسبه بخش ابدانان مبلغ ٤۷۵ ریال وجه نقد، توسط اهالی‌بخش‌های صالح‌آباد، چوار و اردوگاههای شهید بهشتی، رجائی و رسالت جمعا مبلغ ۲۲۰ هزار ریال وجه‌نقدو یکدستگاه وانت‌بار جمع‌آوری و تحویل ستادهای کمک‌رسانی‌شد.

★ کمکهای روستائیان و کارکنان شهرداری و بسیج آبدانان

ایلام: ارسال کمکهای بیدریغ مردم ایثارگرکشورمان جهت یاری رساندن به کفرستیزان جبهه‌ها همچنان‌ادامه دارد. در این رابطه از سوی روستائیان آبدانان استان ایلام مبلغ ۱٤۲ هزار ریال وجه نقد جمع‌آوری و به جبهه‌های نبرد ارسال شد.

همچنین توسط روستائیان روستاهای‌بخش‌ابدانان مقادیر معتنابهی قند، چای، کمپوت، مربا، آبلیمو، برنج، مواد پاک‌کننده، خمیردندان، جوراب، زیرپیراهن، نخ خیاطی، گرم‌کن، کفش و کونی سنگری جمع‌آوری و به جبهه‌های جنگ ارسال شد.

براساس این‌گزارش کارکنان‌بهداری‌اداره‌ریشه‌کنی مالاریا، شهرداری و بسیج بخش آبدانان استان ایلام مبلغ ۸٤ هزار ریال وجه نقد به جبهه‌ها کمک کردند.

★ مراسم باشکوه تشییع شهدا

بیجار ـ خبرنگار اطلاعات: درمیان غم و اندوه انقلابی مردم همیشه در صحنه بیجار پیکرپاک سرباز شهید سنجر رضائی که در مصاف با دشمن متجاوزبه درجه رفیع شهادت نائل آمده بود طی مراسم باشکوهی تشییع شد.

پیکر پاک این سرباز شهید پس از انجام مراسم خاصی در گلزار شهدا بخاک سپرده شد.

بیجار ـ خبرنگار اطلاعات: طی‌مراسم باشکوهی پیکرهای پاک دو نفر از شهدای اسلام بنامهای شهید «سید صحبت‌الله یوسفی» و «حبیب‌الله سوار» که درپیکار با عوامل استکبار جهانی به درجه رفیع‌شهادت نائل‌آمده بودند تشییع شد.

پیکرهای پاک این شهدا درمیان غم و اندوه‌انقلابی مردم روستای سراجقه تشییع شد و درکنارسایرشهدای انقلاب اسلامی به‌خاک سپرده شد.

★ کمک ۳ میلیون ریالی کشاورزان گروههای مشاع اراضی کشت موقت کردستان

سنندج: در ادامه کمک‌های ایثارگرانه مردم متعهد استان کردستان به جبهه‌های نور علیه ظلمت از سوی کارکنان اداره پست شهرستان سقز مبلغ ۱۹ هزار ریال وجه نقد دراختیار ستاد پشتیبانی جنگ فرمانداری این شهرستان قرار گرفت تا به مصرف تامین نیازمندیهای رزمندگان اسلام برسد.

همچنین از سوی هیات هفت نفره واگذاری زمین استان کردستان مبلغ سه میلیون‌ریال کمک نقدی‌کشاورزان گروههای مشاع اراضی کشت موقت در استان کردستان که تحت پوشش این هیات قرار دارند، دراختیار ستاد مرکزی هیات‌های هفت نفره واگذاری زمین قرار گرفت تا به جبهه‌های نبرد حق علیه باطل ارسال شود.

★ ارسال کمکهای مردم اورامانات، پاوه و اسلام آباد غرب

باختران: بمناسبت هفته جنگ پنج کاروان هدایای مردم‌از شهرستان‌های اورامانات، پاوه، کنگاور، اسلام‌آباد غرب، گیلانغرب و صحنه به جبهه‌ها فرستاده شد.

این هدایا که توسط دهها کامیون، کمپرسی و وانت‌بار حمل میشد شامل مواد خوراکی، پوشاک، تانکر آب، کلمن، میوه، آرد گندم، حبوبات، احشام و سایر نیازمندیهای رزمندگان و چندین دستگاه وسایط نقلیه‌بود.

★ کمکهای کارکنان مرکز خدمات روستائی کنگاور و اسلام‌آباد غرب

باختران ـ خبرنگار اطلاعات:

روابط عمومی اداره کل کشاورزی و سرجنگلداری استان باختران اعلام کرد: کارکنان و کارمندان مرکز خدمات‌روستائی‌شهرستان‌کنگاور (اکبرآباد و طاهرآباد) و مرکز خدمات روستائی شهرستان اسلام‌آبادغرب معادل‌یک روز حقوق خود را که جمعا معادل ۲۳۹ هزار و ٤٤٦ریال میباشد جهت کمک به جبهه‌های نبرد حق علیه باطل پرداخت نمودند

★ اهدای آمبولانس و مینی‌بوس‌ازسوی اهالی شوهان و صالح‌آباد

ایلام: در ادامه ارسال کمک‌های مردم ایثارگر کشورمان به جبهه‌های نبرد در سومین روز از هفته‌جنگ، توسط اهالی غیور وسلحشور شوهان‌سه دستگاه‌وانت‌بار، یکدستگاه آمبولانس و یکدستگاه مینی‌بوس و توسط‌اهالی ایثارگر بخش صالح‌آباد یکدستگاه وانت‌بار خریداری و تحویل ستاد پشتیبانی جنگ استان ایلام شد.

★ ارسال کاروان کمکهای مردم سقز

سنندج: کاروان کمک‌های غیر نقدی مردم ایثارگر شهرستان سقز پس از عبور از خیابان‌های این‌شهردرمیان بدرقه مردم و مسئولین عازم جبهه‌های نبرد حق علیه باطل شد.

این کاروان شامل ۳ کامیون آرد، یکدستگاه تراکتور، ۱۵عدد تانکر هزار لیتری، ٤۰ کارتن تخم‌مرغ، ۲۳ حلب پنیر و مقادیر قابل توجهی البسه وسایرمایحتاج رزمندگان اسلام میباشد.

★ کمک نقدی روستائیان صحنه

بیستون ـ خبرنگار اطلاعات:

جهت کمک‌رسانی به رزمندگان اسلام با همت و کوشش حجت‌الاسلام نظری‌روحانی‌منطقه‌بیستون‌یک‌میلیون ریال وجه نقد از ساکنان بانزده روستای بیستون واقع‌در بخش صحنه جمع‌آوری و به حساب حجت‌الاسلام زرندی امام جمعه و نماینده امام در استان باختران واریز شد.

★ روستائیان سنندج و ایلام کمک‌های خود را تحویل مراکز جمع‌آوری دادند.

روستاهای مذکور عبارتند از: محمدآباد تازه‌آباد، مال‌امیری، سفیدچقاء، علی‌آباد، مارانتو، قشلاق‌علی‌آباد، قشلاق سفیدچقاء، ازان وازان، برناج، نجوبران، زردآباد، علی‌گرزان، قرزیوند، حسین‌آباد و بدربان.

★ اهدای کمک‌ازسوی مهاجرین اردوگاههای حمزه و رسالت آبدانان

ایلام: در ادامه ارسال کمک‌های مردمی‌به‌جبهه‌های نبرد، اهالی روستاهای سراباغ زیور و آب‌انار و مهاجرین اردوگاههای حمزه ورسالت بخش آبدانان مبلغ‌یکصدو ۱۵ هزار ریال وجه نقد را جمع‌آوری و به جبهه‌های نبرد ارسال کردند.

به همراه کمک‌های نقدی یاد شده مقادیر معتنابهی اجناس مورد نیاز رزمندگان اسلام از سوی اهالی‌روستاهای تابعه بخش آبدانان ایلام به جبهه‌های جنگ اهداشد.

★ مراسم‌باشکوه تشییع شهدا

بیجار ـ خبرنگار اطلاعات:

طی مراسم باشکوهی پیکرهای پاک شهید ناصر محمد طاهری، شهید اسماعیل نیلی و شهید محمد امین یوسفی با حضور یکپارچه مردم بیجار تشییع‌شد. پیکرهای پاک این شهدا پس از مراسم تشییع جهت تدفین به زادگاهشان انتقال یافت.

بیجار ـ خبرنگار اطلاعات:

درمیان غم و اندوه انقلابی مردم همیشه در صحنه بیجار پیکرهای پاک شهید نورالدین محبیان و حسین ترکمندی که در نبرد با دشمن متجاوزبه درجه‌رفیع‌شهادت نائل آمده بودند، تشییع شد. در این مراسم باشکوه روحانیون، اصناف، خانواده‌های معظم شهدا و اقشار مختلف مردم حضور داشتند و طی آن آقای کریمی‌فرمانده سپاه پاسداران بیجار سخنانی ایراد کرد. آنگاه پیکرهای پاک شهدا در کنار سایر شهدای جنگ تحمیلی به خاک سپرده شد.

۷ هزار نفر در توابع شیروان و چرداول از نعمت آب آشامیدنی بهره‌مند شدند.

ایلام ـ خبرنگار اطلاعات: برادر حاج‌مهدی کهزادی سرپرست واحد مدیریت بهداشت محیط استان ایلام، طی گفتگویی باخبرنگار ما، درباره فعالیت این واحد ازاول فروردین ماه ٦۵ تاکنون، مطالب زیر را بیان داشت: باتحویل قطعی پروژه آبرسانی مجتمع روستاهای «قاسم‌آباد»، «سعدآباد»، «چقاسبز»، «علیمردان خان» و «طاق گورین» ازتوابع شهرستان شیروان چرداول، جمعیتی بالغ‌بر ۷هزار نفر از نعمت آب آشامیدنی سالم بهره‌مند شدند.

هزینه پروژه یادشده مبلغ ٦۱ میلیون و ۵۷٤ هزار و۹۱۱ ریال ودارای دومنبع ذخیره ۳۰۰ و۲۰۰مترمکعب می‌باشد. انجام عملیات دیگری، پروژه آبرسانی روستای «لله‌ماران علیا وسفلی» از توابع شهرستان شیروان و چرداول باهزینه‌ای معادل ۱۸ میلیون و ۸۳۵ هزار و ۸۷ ریال، جمعیتی حدود ۵۵۰ نفر را زیر پوشش آبرسانی قرارداد. تعمیر ومرمت خط آبرسانی روستای «پاکلگراب» ازتوابع بخش «بدره» شهرستان دره شهر وتعویض خط آبرسانی روستای «بان‌چرمه» از توابع بخش «بدره» و کارگذاری ۸۰۷ مترلوله در اندازه‌های مختلف از جمله فعالیت‌های این واحد در سال ٦۵ می‌باشد. ضمنا تعمیر ومرمت شبکه آبرسانی روستای «شباب» ازتوابع شهرستان شیروان چرداول از اقدامات دیگر واحد مزبوراست. همچنین ماجرین جنگ تحمیلی نیز دراین زمینه فعالیتهای ذیل را انجام داده‌اند: گندزدایی در سطح ۱٤ هزارو ۹۰۰ متر مربع، بررسی وضع زباله ۱۰۰ مورد، مبارزه باحشرات ۸۳ مورد و ضد عفونی آب، به میزان ۵٤ هزار مترمکعب.

بحث هفته

سیمای شهر ما ـ ۹

سخنی چند با پزشکان

باختران ـ داریوش پورجعفری

چند روز پیش به اتفاق فردی از بستگان بیمار، خدمت یکی از پزشکان شهرمان باختران رسیدیم‌تاطبابتی کند و راه درمانی به بیمار نشان دهد. پزشک‌متخصص بود و بالطبع انتظار بیماران از او افزونتر. برخلاف همیشه سرش خلوت بود. در پشت میزش فرو رفته‌بود و برطبق عادات همیشگی برخی پزشکان اول پول را طلب کردند. اگر داشتی درد راعلاجی‌حاصل بودوگرنه باید می‌ساختی و تحمل می‌کردی. دفترچه بیمه را نشان دادیم. اخمهایش ظاهر شد. گویی دشمنی دیرینه‌ای‌با دفترچه دارد و از شمایلش بیزار است. بهرصورت‌آن را گرفته و طلب ۵۰ تومان پول ویزیت کرد. پول را دادیم و معاینه انجام پذیرفت.

خدمتش عرض کردم: جناب دکتر حق ویزیت شما مگر چقدر است؟ کمی عینکش را جابجاکرد. شایدبرایش تازگی داشت یک نفر از جان‌گذشته، این گونه‌سئوالاتی بنماید!!

کمی به صورتم خیره شد و با تمام ابهت و وقار تصنعی‌اش گفت: ۱۰۰ تومان. گفتم آقای دکتر مگر دفترچه‌های بیمه برای بیمه‌شدگان این فایده را ندارد که یک‌پنجم حق ویزیت را پرداخت کنند؟ شما چرا پنجاه درصد را می‌گیرید؟ کمی خود را جمع و جورتر کردو گفت: ما می‌گیریم. هرکس نخواست استفاده نکند. گفتم مگر دولت با شما قرارداد ندارد که مابقی‌پول‌رابپرداخت کند؟ کمی به من و من افتاد و رنگ و رویش تغییرکرد و گفت: مگر من گوشت نمی‌خورم؟ گفتیم چرا اکثرا گوشت می‌خورند. گفت مگر من سیب‌زمینی نمی‌خورم؟ مگر من ماست نمی‌خورم... دیدم دارد فشار خونش بالا می‌رود و خودش‌هم نمی‌داند چه می‌گوید. گفتم: آقای دکتر، بر منکرش لعنت نه تنها سیب‌زمینی‌وگوشت و ... می‌خورید بلکه خیلی از چیزهای دیگرهم شاید بخورید که ما به گوش نشنیده‌ایم. ولی این چه ربطی به ۳۰ تومان پول اضافه‌ای دارد که از کیسه خالی‌بیمه شدگان به یغما می‌برید؟ یک مرتبه گفت: آقا قیمت‌های‌ما براساس قیمت سیب‌زمینی است. سیب‌زمینی.دو سه‌مرتبه گفت: سیب‌زمینی، سیب‌زمینی. برای لحظه‌ای فکر کردم اشتباها با سیب‌زمینی فروشی روبرو شده‌ایم.

گفتم آقای دکتر شما پزشک هستید. جامعه ازشما انتظاراتی دارد. گرچه سیب زمینی فروشی‌هم اگر گرانفروشی نباشد شغل شریفی است ولی انتظار مردم از دکتر و سیب‌زمینی فروش یکسان‌نیست. گفت: بی‌خود هروقت قیمت سیب‌زمینی پائین آمد ماهم پائین می‌آئیم. گفتم: اتفاقا سیب‌زمینی خیلی ارزان‌تر از سابق است.

دید که با حساب و قیاس سیب‌زمینی فروشی‌هم حرفش مصداق ندارد. به هر صورت گفتم: قال قضیه‌را ختم کنیم. گفتم آقای دکتر، این حقیقت را نمی‌دانم باور داری یانه؟ جامعه ما برای تثبیت ره‌آوردهای انقلاب خونبارش، صبر انقلابی بایدش. جامعه ما در این‌راستا اراده‌ای پیدا کرده که دماوندها و الوندهاراحقیر می‌شمارد واگر بخواهند مانعی برسرراهش باشند مانلتی که زخم موشکهای روسی و آمریکایی را تحمل کرده‌و هیچ شمرده از زخم شما که باید مرهم باشید تزلزل‌پیدا نخواهد کرد. ولی نمی‌دانم آیا می‌دانید جمه‌متاع‌گرانتدر را اینگونه حراج می‌کنید و به هدر می‌دهید؟ سوگند پزشکی و شرافت پزشکی ایجاب می‌کند که‌داروی‌دردها باشید و یاور انسانها.

انسان‌دوستی حکم می‌کند که پول مسئله دوم‌پزشکان باشد و این در حالی است که شما یکی از مرفه‌ترین

بقیه درصفحه ٤

شعرای کردستان در نخستین کنگره شعر و ادب استان اشعار خود را قرائت کردند

در صفحه ۲

هنر و ادبیات

« از محمد کریم جوهری ـ باختران»

صدق دل...

تقدیم به پیروزی آفرینان جبهه‌های نبرد

باغها سبز از دم صبح بهاران شماست
لاله‌ها داغ از شکوه خون یاران شماست
عشقبازان طریقید و به شوق وصل‌یار
پرطنین از گام ایمان کوهساران شماست
اختران اوج ایثارید و در میدان رزم
چشم عالم خیره برخیل سواران شماست
دانه پیروزی پنهان بخاک جبهه‌ها
تشنه یک قطره جانبخش باران شماست
ملتی در پشت جبهه هوشیار و جان‌نثار
خاکبوس آستان جان‌نثاران شماست
(جوهری) با صدق دل این نکته گوید هر زمان:
باغها سبز از دم صبح بهاران شماست .

زورخانه

«قسمت دوم»

نوشته هوشنگ صالحی‌تبار.

اگر قدرتی هست اندر جهان
جز از قدرت ذات یزدان مدان
از او آسمانست و خورشید و مه
از او اختران بین سپه در سپه
وحیدست و دانا و هم‌لامکان
مجیدست و قادر بسی مهربان.

پیشتر گفتیم: از ورزش باستانی در دوران قبل از اسلام آثار و نشانه‌ها موجود نیست، اما.. قدرمسلم اینکه بعداز رواج دین حضرت ختمی‌مرتبت‌در اکثرشهر-های ایران زورخانه رایج و ورزش باستانی از اهمیت خاصی برخوردار شده است.

★ ★ ★

«علی ای همای رحمت توچه آیتی خدا را»

از آنجا که به اعتقاد جماعت باستانی‌کاران‌و برخی از محققین بنای زورخانه بدست توانای مولای متقیان صورت گرفته پهلوانان و دیگر طبقات مردم آنجارامکانی مقدس می‌دانند ودر بدو ورود به آنجا آداب‌و رسومی را مراعات می‌نمایند از آن جمله اینکه‌بدون داشتن‌وضو به زورخانه وارد نشوند.

پهلوانان، مولا علی (ع) را مظهر دادگری ، خلوص، پهلوانی و... می‌دانند ، پهلوانان حضرت علی (ع) را مظهر آرزو های انسانی و دادگری می‌شناسند. اینان بدان جهت حضرتش راپیشوا و پیشکسوت خود می‌دانند که معتقدند اودر عین‌دولت، به جامه فقر آراسته بود و ساده و بدون آلایش می-زیست حتی غذایش دردوران خلافت ازحدود نان‌جوین و خرما تجاوز نمی‌کرد. هر زمان که لازم می‌شد جان عزیز خویش را بخاطر احقاق حقوق مردم مظلوم سپربلا می‌ساخت. سخن جز بحق نمی‌گفت و جز بخاطر حق شمشیر نمی‌زد. روی‌این اصول‌است‌که جماعت‌باستانی-کار حضرتش را مظهر عالیترین صفات انسانی می‌دانند و احترامی که امروز در زورخانه‌ها برای‌سادات منظور می‌نمایند از این انگیزه ناشی می‌شود.

رهبر فکری پهلوانان بعداز مولا ، حضرت علی(ع) عرفای خردمندی بوده‌اند که دولت زندگی را دردانش، آزادگی و عشق به انسان و گرایش کامل به تقوی‌می-دانسته‌اند همچون منصور حلاج، عین‌القضات‌همدانی ، عطار و... بالاخره پوریای‌ولی و این عشق و علاقه به بزرگان است که در هر زورخانه ورزش با جمله‌مبارکه (بسم‌الله‌الرحمن‌الرحیم) شروع،با ذکر(محمدو علی)ادامه و با ابیاتی که به «پوریای‌ولی» نسبت داده‌می‌شود‌پایان می‌پذیرد ، باستانی‌کاران از اولیاء الله فرا می‌گیرند که طاهر ، سحرخیز ، پکنظر ، شب‌زنده‌دار و دارای‌حسن خلق باشند ، هنگام غلبه برحریف کم فرصتی نکرده اورا در انظار خوار و خفیف نسازند و بشکرانه قوتی که از مبداء فیض به آنها عطا شده در کشتی گرفتن از مروت دور نشوند ودر باورشان باشد که:

شکرانه بازوی توانا
بگرفتن دست ناتوان است.

آنها که زورخانه های قدیمی شهر را دیده‌اند دریافته‌اند که درب ورودی زورخانه را بسیار کوتاه و همچنین راهرو آنرا بسیار تنگ ساخته‌اند تا آنجا که عابرین حین عبور خم‌شده خود را جمع‌کنند که به‌عقیده ورزشکاران این اولین نشانه تواضع و فروتنی است. همچنین به ورزشکار فرض است که هنگام ورودبه محل ورزش بخاک گود بوسه زند که این عمل اشاره است‌به قدم‌بوسی «پوریای‌ولی» رایج‌ترین خلق و خو که در پهلوانان موجود است‌همانا‌تواضع وفروتنی بیش‌ازحد می‌باشد ، چه پهلوان معتقد است که:

زخاک آفریدت خداوند پاک
بس ای‌بنده افتادگی‌کن چو خاک
حریص و جهانسوز و سرکش مباش
زخاک آفریدت آتش‌مباش
چو گردن کشید آتش هولناک
به بیچارگی تن بینداخت خاک
چو آن سرفرازی نمود این کمی
از آن دم که دندان از آن آدمی..

«فضایل اخلاقی پهلوان»

از گذشته های دور یعنی آن زمان که پهلوانی و دلیری در اجتماع مایا گرفته پهلوانان به معنای واقعی در نزد مردم از احترامی خاص برخوردار بوده‌اند.

آنانکه سنی از ایشان گذشته خوب بیاد دارند که وقتی کسی عازم‌زیارت بیت‌الله‌الحرام می‌شدویا به سفری دوردست می‌رفت خانواده خود را به یکی از همین پهلوانان که سخت پای‌بند فتوت و اعتقادات مذهبی بود می‌سپرد ودر وصیت‌نامه‌ایکه تنظیم می‌کرد پهلوان راقیم صغیران خود می‌ساخت درفضایل‌اخلاقی‌پهلوانان کرامات بسیاری گفته شده که تا حدی مبالغه‌آمیز است.

می‌گویند یکی از پهلوانان این مرزوبوم درخلوص نیت و مقام تقوی بدانجا رسید که هر سحرگاه که به زورخانه می‌رفت قفل در خودبخود برویش گشوده‌می-شد و از غیب ضرب و زنگ برایش نواخته می‌شد.

از این نوع عقاید عامیانه اگرچه ممکن است‌ارزش منطقی نداشته باشد در عوض نشان‌دهنده نفوذ و تاثیر ورزش باستانی است درمکان مقدس زورخانه وتربیت عالی آن و انسانی بودن آئین پهلوانی.

خلاصه کلام و به تعبیری کوتاه اینکه پهلوان به معنای واقعی کسی را گویند که دیونفس به زنجیر کشیده ، آمال و آرزو های درازکوته کند، حرص‌ازمیان بردارد ، قناعت پیشه کند ، خیر دیگران برخیرخود مقدم بداند ، و از کژی و نادرستی بپرهیزد.

ادامه دارد

باهمت اداره کل ارشاد اسلامی استان باختران

فیلمبرداری «زوخ» خاتمه یافت

باختران- خبرنگار اطلاعات: فیلمبرداری «زوخ» اولین کار بلند داستانی باهمت اداره کل ارشاد اسلامی استان باختران به‌پایان رسید. «زوخ»اولین کاربلندداستانی است که‌توسط انجمن سینمای جوان مرکز باختران در سال ۶۳ تهیه وتولید آن آغاز شد ولی بعلت مشکلات‌مالی پس‌از وقفه‌یکساله مجددادرشهریور ماه امسال‌فیلمبرداری آن با تغییراتی در کادر بازیگران آغاز شد و به اتمام رسید .

نویسنده داستان و فیلمنامه «زوخ»: خسرو مومند وکارگردان: قدرت کاویار می‌باشند دستیار کارگردان: مظفر قلندرلکی- فیلمبرداران: یوسف اکرمی و شاهپور نوری. نورپرداز: جواد رجبزاده- دستیاران فیلمبردار: ماشاالله عزیزی‌ومجید مرادی-کریمور: نصرت‌الله‌مرسلی، محمد یزدانپناه واقدس مرادی-مهر لباس ولوازم صحنه : شاهرخ هدایتی ونادر رفیعی- دکور: ولی صیادیان - تدارکات: رضا انصاریان- مدیر تولید: شهاب تواضعی .

این فیلم در اداره کل ارشاد اسلامی باختران وبا همکاری اداره تولید فیلم ومرکز گسترش سینمای تجربی، وزارت ارشاد اسلامی تولید شده است .

بازیگران :

رضا بحرائی- مجتبی قلندرلکی- خسرو شهراز - محمد رضا زندی- علی اکبر رضائی- نجات میرزائی - هوشنگ‌صالحی‌تبار- عبدالحمیدحجت- عباس محمدزاده - افشین توحیدی- مجتبی محمدزاده- شهناز رسولی.

ساعت ٤ بعداز ظهر گرم یکی از روزهای شهریور ماه‌جهت تهیه گزارشی از پشت صحنه زوخ راهی‌خانه‌ای دریکی از محلات قدیمی شهر باختران شدیم. حیاط خانه دوطبقه شلوغ وپررفت وآمد بود، هرکس چیزی دردست داشت. کابل برق، چکش واره، سه‌پایه وپروژکتور نور، پشت ردیف درخت‌های حیاط «تراولینگ» چیده شده‌بود وچند تخت بزرگ گوشه‌ای دیگر وروی تخت‌ها فرش و پشتی ترکمن وپوست انداخته شده بود، دونفرازبازیگران گریم‌شده و مشغول تمرین بادوربین توسط کارگردان بودند .

درمیان شلوغی جائی پیداکرده ونشستیم، چهره‌های بازیگران همه آشنا بود هرکدام سالهای متمادی دمخور خاک وخل صحنه تئاتر بودند حدودا ازسال ۱۳۴۸ تا به‌امروز درکنار هنرسابقه داشتند. هریک از آنهادورادور به‌نشانه سلام برایمان دست بلند کردند وبه همان نشان‌هم جوابشان را دادیم .

قبل از شروع فیلمبرداری ازنویسنده فیلمنامه‌خسرو مومند دعوت کردیم تاباهم صحبت کنیم .

از برادر مومند چگونگی انتخاب نام «زوخ»و معنای آنرا جویا شدیم‌او درپاسخ گفت:

«زوخ» به‌زبان محلی مردم منطقه غرب به معنی‌چیزی است‌که انسان را از درون بکاهدمثل دق خوردن‌که‌بهترین معادل فارسی‌اش زجر است انتخاب این نام هم برای فیلم ابتدا به‌خاطر ارزشی کردن فرهنگ وفولکلور بومی است که پیش‌پای بیگانگان قربانی می‌شود ویا به‌واسطه دخالتشان قربانی می‌دهد وبعد بخاطر بار غنی معنائی ماجرائی است که برآدم‌های داستان می‌گذرد .

سئوال شد: فیلم چه مضمون وپیامی دارد؟ او در پاسخ گفت: یک کلام چپاول فرهنگی، در «زوخ» تاکید کلی‌ما این است که مستشرقین هربار به‌بهانه شناخت آب و خاک و فرهنگ‌ما وارد ایران‌شده‌و نیت‌و گوشه-چشم‌هائی سیاسی و اهداف استعماری داشته‌اند و در این میان نه‌تنها فرهنگ جعل‌کن بوده‌اند بلکه با خود انسان هائی که‌این فرهنگ‌و رسوم‌و تاریخ‌ازآنهازاده‌شده بی‌رحمانه رفتار می‌کنند که دراین مورد نمونه‌های مستند زیادی هست

آنگاه آقای مومند نویسنده فیلم در مورد داستان «زوخ» گفت: یک گروه خارجی متشکل از مستشرق و باستانشناسان برای تحقیق وارد یکی از روستاهای‌ایران می‌شوند، مسئله فئودال و زمین وبی‌آبی از یک طرف و تاریخ مبارزانی چندتن از شخصیتهاازطرفی دیگرموجبات مقابله باگروه خارجی را بوجود می‌آورد. بهره‌کشی از اهالی روستائی که فرهنگ ورسومشان طعمه سوژه‌های

،،، صحنه‌ای دیگر از «زوخ»

تبلیغاتی است وجانشان به‌جای آنکه روی زمین‌کشاورزی و پای محصول دریغ‌شود، حالاذره‌وار به بیگاری‌زمین-های تحت اختیار باستانشناس گرفته می‌شوند و معادله رانابرابرتر می‌کندودر نتیجه‌مقابله می‌آفریندو این‌مقابله‌با اعتراض‌شدیدقدیر یکی‌ازاهالی‌که‌ریشه‌دریک تاریخ‌نیم‌قرن مبارزاتی برعلیه بیگانگان دارد اوج می‌گیرد . با کشته شدن قدیر به عنوان مانع توسط خان باهمکاری یکی‌از افراد گروه خارجی، یار نزدیک قدیر، دامادا‌و «نصور» انگار که پی‌به‌ریشه‌قضایا برده باشد رشد می‌کند.«نصور» به‌عنوان پروتاگونیت باکشته شدن قدیر می‌فهمد که‌این‌ها، یعنی فرهنگ جمع کردن مستشرق جوان وکوزه‌درآوردن باستانشناس پیر جدای از حیات و حقوق آدم‌هائی است که اجدادشان همان فرهنگهار پرداخته وهمان کوزه‌ها را ساخته‌اند. پس برای بیرون کردن گروه خارجی از روستایشان اقدام‌می‌کند، امادرحین این‌اقدام متوجه‌هتک حرمتی که به خانواده او شده می‌شود که این هتک را مابطور ضمنی برای‌اشاره به‌یک جریان فجیع تاریخی دیگری بنام تجاوزات ناموسی که به موازات تجاوزات فرهنگی‌ادامه‌داشته‌نشان‌داده‌ایم، «نصور» تصمیم‌می‌گیرد به رشیه بزند و ریشه‌دم دستش مستشرق جوان است و او را می‌کشد.

و در آخرهم معلوم می‌شودکه باستانشناس پیر یک ژنرال بازنشسته‌ارتشی بوده‌که‌به همراه گروه‌خود جهت اجرای یک ماموریت سیاسی تحت لوای باستانشناسی و شناخت فرهنگ وفولکلور به‌ایران اعزام شده‌اند. دراینجا علامت زده‌می‌شود وبااشاره کارگردان سکانس‌ها آماده فیلمبرداری می‌شود

رضا بحرائی درنقش مباشر روبروی شهباز خان (برومند کرانی) نشسته،دیالوگهایشان را می‌گویند. جای دوربین برای ضبط بعدی عوض می‌شود و فیلمبرداری ادامه می‌گیرد باستانشناس پیر از بالای سرسرای طبقه

،،، صحنه‌ای به یاد ماندنی از فیلم« زوخ» که باید اولین کار بلند اداره کل ارشاد اسلامی استان باختران باشد

دوم پیدایش می‌شود ودر حالی‌که پیپش را برلب می‌گیرد وبه لهجه شکسته فارسی می‌گوید: به‌قول شما... دندانی که‌درد می‌کند باید کشید ...

فیلمبرداری این سکانس یک ساعت به طول می-انجامد، کارگردان کات می‌دهد وهمگی مشغول‌استراحت می‌شوند .

دراینجا فرصتی رخ می‌دهد تا بافدرت‌کاویارکارگردان زوخ بنشینیم و صحبتی داشته باشیم.

از وی می‌پرسیم در سکانسهائی که گرفتیدچه‌گذشت؟ او می‌گوید ستار مباشر وقاعی راکه بعداز ورودگروه خارجی به‌روستا می‌گذرد برای شهباز خان تعریف می-کند، سکانس بعدی هم تصمیم‌گیری برای قدیر است که باستانشناس پیر نظررا بابیان یکی از ضرب‌المثل‌های خودمان می‌گوید، «بقول شما دندانی که درد می‌کند باید کشید» یعنی قدیر باید کشته شود .

،، قدرت کاویار کارگردان زوخ ـ خسرو مومند نویسنده داستان و مظفر قلندر لکی‌دستیار کارگردان .

از وی پرسیدیم: شما قبلاهم درمقام کارگردانی‌فیلم بلندی ساخته‌اید که می‌گوید چند فیلم ۱۶ میلیمتری برای صدا وسیمای مرکز باختران ساخته‌ام ولی «زوخ» مدتش خیلی بیشتر ازآنهاست .

ازوی درمورد مشکلات ساخت فیلم «زوخ» جویا شدیم؟ او گفت: به‌جزء مسائل بودجه وامکانات که باعث وقفه یکساله هم شد مشکل دیگری نداشتیم. بازیگرها بخاطر سابقه وصداقتی که‌دارند کار را تاحد چشمگیری سریع پیش بردند وبا استعدادها وتوان خودشان ثابت کردندکه با امکانات آماتوری، حرفه‌ای، کار کردن محال نیست، دراینجالازم به‌ذکر است‌که‌گفته شودتمام«زوخی»ها اهل باختران می‌باشند از نویسنده تا فیلمبردار، و همه بازیگران وعوامل فنی‌وخودبنده یعنی همه چیزازخودمان هست .

آقای کاویار کارگردان فیلم «زوخ» در ادامه‌سخنان خود درپاسخ به‌این سئوال که کار حرفه‌ای کردن در شهرستان به‌چه امکاناتی‌نیازدارد، گفت: بیشترازهرچیزی نیرو وتعاون گروهی‌که ما خودمان این دورادرکاراساس قرار دادیم وموفق‌هم شدیم ، بعد امکانات وبودجه مالی برای تهیه وساخت فیلم به عنوان موانع بزرگی خودشان را نشان می‌دهند که‌اگر تعاون گروهی نباشد در همان قدم‌های اول شکست حتمی است .

در شهرستان‌ها، بخصوص استان باختران که کمتر ویا اصلا کار حرفه‌ای وبلند تهیه نشده، شروع برای‌ما خیلی مشکل نبود بلکه ادامه کار طاقت‌فرسابود از وی سئوال کردیم. به‌عنوان اولین کار بلند برای ساخت فیلم «زوخ» چه مراحلی را پشت‌سر گذاشتید وباچه‌مشکلاتی مواجه شدید؟ که گفت: سناریوی «زوخ» در سال ۶۳ به تصویب اداره تولید ونظارت سایس وزارت ارشاداسلامی رسیدکه‌باگرفتن امکانات وبودجه اولیه اکیپ فیلمبرداری متشکل از ۳۰ نفر به یکی از روستا های اطراف باختران گسیل شدند در روستا ودر لحظات عملی کاربودکه‌متوجه شدیم کار حرفه‌ای کردن حقیقتا چه مشکلاتی دارد از طرفی هم داستان سناریو که کار را بالاتراز۱۶میلیمتری نشان می‌داد مارا غافلگیر کرد .

تهیه خورد و خوراک شبانه روزی ۳۰ نفر درطول دو ماه ،مخارج صحنه و دکور، کم‌بودن نگاتیو وشرایط جنگی منطقه باعث شد تا کار در مراحل‌نیمه با مشکلات مالی شدیدی مواجه شود وعیرغم کمک‌ها و حمایت‌های مسئولین ارشاد اسلامی باختران فیلمبرداری متوقف‌شد واین توقف نزدیک به یکسال طول کشید. در این یکسال باجمع‌بندی‌هائی که‌از کارها داشتیم وباتوجه به بودجه و امکانات کم باقی مانده تصمیم گرفتیم نیروها رامتمرکزتر وحاصل کار را بیشتر کنیم وخوشبختانه با هماهنگی و تعاونی که دراین مورد اکیپ از خود نشان داد مجددا فیلمبرداری را شروع کردیم وهم‌اکنون فیلمبرداری آن به پایان رسید ، و در مرحله مونتاژ و دوبلاژقرار دارد. درپایان ازآقای‌کاویار کارگردان فیلم«زوخ» سئوال‌کردیم درطول ساختن فیلم چه همکاری‌هائی باشما شد؟ او در پاسخ گفت: برادران مسئول در اداره کل ارشاداسلامی باختران بادراختیار گذاردن بودجه وامکانات تدارکاتی همکاری فراوانی داشتند وهمچنین صدا و سیمای مرکز باختران با دراختیار گذاشتن استودیو تلویزیونی وتمام امکانات نوری بمدت یکروز با ما همکاری داشته‌اندو اغلب مشکلات را بامشورت وهمکاری این برادران حل‌کردیم. ارتش و هنگ ژاندارمری باختران امور تربیتی ناحیه۱ و۲ واداره کل بهداری باختران نیز صمیمانه باماهمکاری کرده‌اند که دراینجا جادارد از همکاری کلیه برادران تشکر وقدردانی گردد .

در پایان بعدازتهیه چند عکس از صحنه‌های‌مختلف زوخ بابچه‌های گرم وصمیمی جلو وپشت دوربین دست می‌دهیم وبه امید توفیق درکار ورسالتشان خداحافظی می‌کنیم ودر راه بازگشت وعبور از خیابانی که یکی از سینماهای شهر آنجاست نگاهمان به سینما طوری دیگر است نگاهی نزدیکتر ...

یادواره فرهنگی، هنری «سنگر» پس از به نمایش گذاشتن ۱۰ روزه دستاوردهای صاحبان ذوق و اندیشه در باختران خاتمه یافت

هنر در باختران

باختران ـ خبرنگار اطلاعات : مراسم اختتام نخستین یادواره فرهنگی، هنری (سنگر) که ده روزدر تالار امام خمینی باختران جریان داشت پایان یافت.

در این یادواره که بمناسبت هفته جنگ از سوی قرارگاه فرهنگی، هنری نجف وابسته به ستاد جنگ وزارت ارشاد اسلامی ترتیب یافته بود دهگروه تئاتر از سراسر کشور شرکت داشتند که بمدت ده روز در باختران و جبهه‌ها دست‌آوردهای هنری خود را به - معرض قضاوت و دید صاحبان ذوق و رزمندگان اسلام قرار دادند.

در مراسم اختتام این یادواره آقای حاج سید - جوادی معاون هنری وزارت ارشاد اسلامی و آقای نکوئی‌استاندار باختران در ارتباط با جبهه ، جنگ و هنر های نمایشی سخن گفتند. معاون هنری وزارت ارشاد اسلامی در بخشی از سخنانش گفت : هنرمندان نوآور ما در سنگرهای هنر، آثار بدیعی خلق کرده‌اند که نمایش این‌آثار خود ویژگیهایی به این‌هنر وپیدایش پدیده‌های نو داده است.

آقای نکوئی استاندار باختران نیز گفت نقش- آفرینی هنرمندان در نخستین یادواره (تئاتر سنگر)موید این نکته است که در زمان جنگ ، از هنر و پرورش هنرمند غافل نمانده‌ایم و آنچه‌که دراین یادواره بعرض نمایش گذارده شد بازتاب ایثارگریهای مردم ایثارگر و رزمندگان توانمندمان می باشد. پس از آن متن پیام هیئت داوران به محضر امام امت، رزمندگان اسلام،ملت شهیدپرور و هنرمندان خوانده شد.

در بخشی از این پیام آمده است : امید است که جنگ تحمیلی با پیروزی برای شب‌شکنان مشعل افروز عرصه‌های پیکار نور علیه ظلمت بپایان برسد و این اختتام، افتتاح دیگری باشد برای تجلی استعداد های نهفته و فطری نیروهای متعهد و سرآغاز دیگری‌برپیوند ناگسستنی هنرمندان با دلاوران وادی شرف و عزت باشد.

گزارش رسیده همچنین حاکیست که در پایان ، جوائز هنرمندان توسط معاون هنری وزارت ارشاد اسلامی و استاندار باختران توزیع‌شد. سکه‌بهار آزادی و دیپلم افتخار و اخلاق به گروه عقیدتی سیاسی ژاندارمری جمهوری اسلامی ایران تعلق گرفت.

دیپلم افتخار به بازیگران سعدالله ولی‌زاده بخاطر بازی در نقش تاجر در نمایشنامه «در کیلومتر هفتادچه گذشت؟» کار اداره کل ارشاد اسلامی استان مازندران، مهدی شالی بیک در نقش «قابیل» در نمایشنامه «مشعل‌ها برفراز تاریخ» کار اداره کل ارشاد اسلامی اراک، محمد اسعدی در نقش «سیدعبدالله» در نقش «سید عبدالله» درنمایشنامه «طلوع‌عزمی دیگر»کار دایره‌عقیدتی، سیاسی وزارت دفاع، مهران رمزی‌پور در نقش رزمنده، در نمایشنامه «مرزداران» کار عقیدتی، سیاسی ژاندارمری جمهوری اسلامی، مهدی هادیزاده در نقش «آسیدکاظم» در نمایشنامه «غم نامه کرمعلی» کار تبلیغات‌تیپ ٤٥جواد الائمه اهداء شد و از آنان تقدیر بعمل آمد.

همچنین دیپلم افتخار و یک سری‌کامل صحیفه‌نور بعنوان رتبه سوم بازیگری به محسن عسگری بخاطر بازی در نقش «هابیل» در نمایشنامه «مشعل‌ها بر فراز تاریخ» و جمشید جهانفر بخاطر بازی در نقش «مهندس» در نمایشنامه «در کیلومتر هفتاد چه گذشت؟»، دیپلم افتخار و یک سری کامل صحیفه نور بعنوان رتبه دوم بازیگری به محمد آهنگری در نقش رزمنده در نمایشنامه «غمنامه کرمعلی» اهدا شد.

سکه‌های بهار آزادی و دیپلم افتخار بعنوان رتبه اول بازیگری به محمد شیشه فروش در نقش خیاط در نمایشنامه «صبح قریب» کار مجتمع فولاد اصفهان و اسماعیل سلطانیان بخاطر بازی بعنوان مرد طبسی در نمایشنامه «ماجرای کویر طبس» کار مرکز هنر های نمایشی داده شد.

دیپلم افتخار به رزمنده نوجوان و پرتوان سید محمد احمدی بخاطر بازی‌در نمایشنامه «غمنامه کرمعلی» اهدا گردید.

رتبه سوم متن به نمایشنامه «صبح قریب»و رتبه‌دوم متن به نمایشنامه «بهشت من اینجاست» تعلق گرفت.

ولی بلحاظ اینکه متن‌های مذکور بعنوان آثار برگزیده جشنواره‌های گذشته انتخاب شده بود هیات داوران یادواره تئاتر سنگر از این دو متن تقدیر بعمل آورد.

همچنین بمنظور تقدیراز استعدادنمایشنامه «طلوع عظیمی دیگر» و تقدیر از کارگردانی نمایشنامه های «بهشت من» و «مشعلها برفراز تاریخ» به ترتیب‌به‌مجید آشتیانی، برات‌الله شیبانی و حجت‌الله صدری دیپلم افتخار اهداء شد.

شعرای کردستان در نخستین کنگره شعر و ادب استان اشعار خودرا قرائت کردند

سنندج ـ خبرنگار اطلاعات:

نخستین کنگره شعر و ادب استان کردستان به مناسبت بزرگداشت سالگرد جنگ تحمیلی ، با شرکت تعدادی از شعرای کشور و شعرای کرد زبان به مدت‌دو روز در محل سینما بهمن سنندج برگزار شد.

در این کنگره اساتید ، ادبا و شعرا ضمن بحث پیرامون ادبیات کردی اشعار خود را در زمینه های انقلاب اسلامی ، جنگ تحمیلی و ایثارگری های‌سپاهیان اسلام در مصاف با کفر جهانی‌و همچنین تعدادی ازشعرا و ادبای کرد زبان اشعارخود رادرمدح پیامبر بزرگوار اسلام ، جنگ تحمیلی و شهادت به زبان کردی‌خواندند.

مسئول سازمان تبلیغات اسلامی استان در گفتگو با خبرنگاران بااشاره به اینکه برگزاری کنگره شعر وادب در استان کردستان اولین گام‌در جهت رشد وشکوفائی استعداد های نهفته مردم هنردوست وهنرپرور کردستان است اظهار امیدواری کرد که با برگزاری این کنگره‌ها بتوانیم از طبیعت شاد و خرم استان کردستان برای پرورش هنر اسلامی‌استفاده کرده وزمینه جذب‌هنرمندان و شکوفائی هنراسلامی را فراهم سازیم. وی گفت: در این کنگره بیشترین اشعار در زمینه جنگ تحمیلی‌قرائت شده است و شعرای ما جنگ را تنها از زاویه تخریب نگاه نکردند بلکه از دیدگاه هنر و اثرات مثبت وسازنده آن مورد ارزیابی دقیق قرار دادند و جنگ را به‌عنوان یک ارزش که اثرات سازنده آن در رهایی ملتها می-تواند بسیار موثر باشد مطرح و معرفی کردند تا پیامی به همه مسلمانان و محرومین دنیا باشد.

در این مراسم استاد ستوده از ادبای نامی کردطی سخنانی ضمن ابراز خرسندی از برگزاری اولین کنگره شعر و ادب استان کردستان پیرامون قصه و شعر در ادبیات کردی صحبت کرد و فراز ونشیب‌هائی که این ادبیات اصیل ایرانی دراثر سیاست‌های جابرانه‌استعمار-گران پیموده است را یادآور شد و اشعاری نیز به زبان کردی قرائت کرد.

گشایش نمایشگاه فرهنگی و هنری در سنقر کلیائی

سنقرو کلیایی- خبرنگار اطلاعات: در آغاز روزهای هفتمین سال دفاع مقدس، نمایشگاهی در صحن مرقدمطهر امامزاده احمد سنقر در ابعاد فرهنگی، هنری، تبلیغاتی و تسلیحاتی تشکیل شد.

در این نمایشگاه، کتابخانه عمومی ارشاد اسلامی با تشکیل نمایشگاه کتاب و خط از آثار خوشنویسان کلاس خوشنویسی ارشاد اسلامی سنقر شرکت کرد.

سپاه پاسداران انقلاب اسلامی این شهرستان نیز، قسمتی ازنمایشگاه را به ارائه انواع تسلیحات و پوستر مخصوص «هفته جنگ» اختصاص داد.

همچنین بنیاد شهید سنقر در این نمایشگاه دررابطه با تبلیغات و نمایش عکس شهدای جنگ فعالیتهای خودرا به معرض دید تماشاگران گذاشت و جهاد سازندگی‌سنقر نیز در زمینه ساختن استحکامات مهندسی رزمی وپایگاه های صلواتی به ارائه اقدامات خود پرداخت.

آگهی تغییرات شرکت تولیدی ظروف آلومینیوم طاهر

باستناد نامه شماره ۲ر۱ر۳٤ـ۲۹ر٦ر٦٥ شرکت تولیدی ظروف آلومینیوم تفلون سقز متضمن ٦ برگ صورت‌جلسات‌شماره ۲ر۱ر۳۳ـ۳۰ر٤ر٦٥و ۲۹ر٤ر۱۳٥٦ـ ۲ر۱ر۳۱ تغییرات زیر در شرکت مزبور حاصل گردیده.

۱ـ آقای سعید طاهری سهم‌الشرکه خود را باآقای حاج محمد سیمائی واگذار نمود.

۲ـ آقای حاج‌محمد سیمائی بعضویت‌شرکت درآمده و آقای سعید طاهری از شرکت خارج گردیده.

۳ـ آقای حاج‌محمدسیمائی بسمت رئیس هیئت‌مدیره منصوب شده.

٤ـ آقای مصطفی معمارزاده بمدتی نامحدود بسمت مدیرعامل شرکت انتخاب گردیده.

٥ـ میزان سهم‌الشرکه هریک از اعضاء در کلیه عرصه و اعیان و متعلقات و منضمات شرکت بنسبت ۲٥٪ میباشد.

٦ـ اوراق بهادار شرکت (چک، سفته، برات) فقط به امضاء مدیرعامل و رئیس هیئت مدیره و ممهور بمهر شرکت اعتبار قانونی دارد.

پارسا ـ رئیس ثبت اسناد سقز

آگهی فقدان سند مالکیت

خانم قیمتی ارزیده با تسلیم دو برگ استشهادیه محلی مصدق مدعی است‌که سندمالکیت ششدانگ اعیانی یک دستگاه آپارتمان پلاک ۵۸۷ فرعی مجزی شده از۳و ٤ فرعی از ۳۵۷ و ۳۵۸ اصلی بخش یک حومه باختران صادره در ذیل ثبت ۱٤۱٦۰ ـ صفحه ٦۷ دفتر ۱ر٦۳ حومه بنام آقای ایرج زین‌العابدینی که به موجب سند ۸٤۲۱۳ ـ ۱ر٦ر٦۲ دفتر ۲۳ مع‌الواسطه به متقاضیه انتقال قطعی داده شده دراثر خانه‌کشی مفقود گردیده لذا مراتب طبق تبصره یك اصلاحی ماده ۱۲۰ آئین‌نامه قانون ثبت آگهی می‌شود تا هرکس مدعی انجام نسبت به آن یا وجود سند مالکیت مزبور نزد خود باشد ازتاریخ انتشار آخرین نوبت این آگهی تا ده روز به این اداره مراجعه و اعتراض کتبی خود را ضمن ارائه اصل سند مالکیت و سند معامله تسلیم نمایند در صورت‌عدم وصول واخواهی ظرف مهلت مقرر المثنی سند مالکیت مرقوم صادر و به متقاضی تسلیم خواهد شد.

تاریخ انتشار نوبت اول یکشنبه ۱۹ر۷ر٦٥
تاریخ انتشار نوبت دوم پنجشنبه ۱۰ر۸ر٦٥
کفیل ثبت شهرستان باختران ـ مجیدی
آش ۲٤۲۲

آگهی فقدان اسناد مالکیت

آقای کامبیز لرستانی با تسلیم دو برگ استشهاد محلی مصدق مدعی شده که اسناد مالکیت‌ششدانگ پلاك ۱۳۸ فرعی مجزی شده از ۱٥ فرعی ازیک و شش اصلی واقع در حومه بخش سه باختران مورد ثبت ۱۱۰۱٥ و ۲۲۱۱٦ صفحات ۲۹٤ و ٤۱۷ دفاتر ۷٦ر۳ـ۳۸ـ۳ـحومه‌به ترتیب صادرات بنام آقایان کرم کریمی تنگ‌آبی و ابراهیم نانکره که بموجب سند قطعی‌شماره ۲٦۷٦٦ ـ ۲۳ر٦ر٦۰ دفترخانه ۲۲باختران به متقاضی انتقال‌قطعی یافته‌مفقود گردیده لذا مراتب در دو نوبت آگهی می‌شود تا هرکس مدعی انجام معامله و یا وجود اسناد مزبور نزد خود می‌باشد ظرف مدت ده‌روز اعتراض کتبی خود را به اداره ثبت باختران تسلیم نماید بدیهی است‌پس ازانقضاء مهلت مقرر و عدم وصول واخواهی نسبت به صدور اسناد المثنی بنام نامبرده اقدام خواهد شد.

تاریخ انتشار نوبت اول پنجشنبه ۱۹ر۷ر٦٥
تاریخ انتشار نوبت‌دوم دوشنبه ۱۰ر۸ر٦٥
کفیل ثبت شهرستان باختران ـ مجیدی

آگهی فقدان سند مالکیت

آقای حاج ایرج بولکی بشرح تقاضا و ارائه دوبرگ فرم استشهاد محلی گواهی شده مدعی است که سندمالکیت ششدانگ پلاک ۵۰۰ فرعی از ۹۲ اصلی حومه بخش یک باختران مورد ثبت ۱۱۸۸۱ صفحه ۲۷٤ دفتر ۱ر٥ حومه که بنام متقاضی ثبت و صادر و تسلیم گردیده است بعلت نقل‌المکان مفقود شده مراتب حسب دستور تبصره ذیل ماده ۱۲۰ آئین‌نامه قانون ثبت در دو نوبت بشرح ذیل آگهی تا چنانچه هرشخص و یا اشخاصی مدعی وجود سند مالکیت نزد خود و یا وقوع انجام معامله می‌باشد مراتب را از نشر اولین آگهی تا ده روز پس‌از انتشار آگهی دوم کتبا با اخذ رسید اعلام فرماید در صورت عدم اعتراض در مهلت مقرر نسبت به صدور المثنی سند مالکیت اقدام خواهد شد .

تاریخ انتشار نوبت اول ٥ر۷ر٦٥
تاریخ انتشار نوبت دوم ۱۹ر۷ر٦٥
کفیل ثبت شهرستان باختران . انصاری

آگهی تاسیس شرکت صنعتی پاکند سهامی خاص

خلاصه اساسنامه و اظهارنامه شرکت صنعتی پاکند سهامی خاص که در تاریخ ۳۰ر٦ر٦٥ تحت شماره ۸۷٦ در دفتر داخلی ثبت شرکتهای سنندج به ثبت رسیده جهت اطلاع عموم آگهی می‌شود .

(۱) نام شرکت : شرکت صنعتی پاکند
(۲) مبلغ سرمایه شرکت : مبلغ یک میلیون ریال
(۳) هویت شرکاء : آقایان عبدالله قاسمی وجمال‌الدین بکری و بانوان فاطمه بازاللهی و فراست قصری
(٤) موضوع شرکت : ساخت قطعات صنعتی
(٥) تعداد سهام : تعداد یکصد سهم با نام
(٦) مرکز اصلی شرکت : سنندج خیابان جامی پلاک ٦۱ تلفن ۸٦٥۲
(۷) مدت شرکت از تاریخ ثبت بمدت : از تاریخ ثبت بمدت نامحدود
(۸) مدیران شرکت و اشخاصیکه حق امضاء دارند : آقایان عبدالله قاسمی و جمال‌الدین بکری
(۹) بازرس شرکت : خانم فراست قصری
مسئول ثبت شرکتهای سنندج. فیضی

نگاهی به ویژگیهای جغرافیای جمعیت ایران

ارتفاع متوسط کوههایی که ایران را فراگرفته، بیش از یک هزار متر از سطح دریا است

★ روستاهای غربی و شمالی ایران، جلگه‌های ساحلی شمال واقع در بین کوههای البرزو دریای مازندران، استانهای آذربایجان و نیمه شمالی زاگرس، ۳ منطقه پرجمعیت کشور را تشکیل می‌دهند.

★ باگرایش مردم ایران به اسلام که امتیازات طبقاتی را لغو کرد، روح اتحاد و اتفاق در مردم ایران قوت گرفت و این اتحاد و اتفاق بیش از ۱۴ قرن است ادامه دارد و اکنون دوران اوج شکوفایی خود را می‌گذراند.

۱۵ لغایت ۳۰ مهرماه سال‌جاری با فرمان ریاست جمهوری اسلامی ایران‌اولین سرشماری عمومی نفوس و مسکن جمهوری اسلامی در کشور انجام می‌گیرد و پس از آن،جهت‌برنامه‌ریزی‌های دراز مدت، به اطلاعات وسیع و همه جانبه‌ای دست خواهیم یافت. بیبانه این اقدام مفید مقاله تحقیقی زیر راتقدیم‌خوانندگان‌عزیزمان می‌کنیم.

ویژگیهای جغرافیای جمعیت ایران

قبل از پرداختن به مسائل جمعیتی ایران،لازم‌است تا شمه‌ای در باره گذشته و چشم‌اندازجغرافیای جمعیت گفته شود.

از ۱۹۵۳ که تراورتا در انجمن‌جغرافیدانان‌امریکا انسان را محور جغرافیا قرار داد، بیش از ۳۲ سال نمی‌گذرد طرح این مساله از طرف وی منجر به پیدایش شاخه جدیدی از جغرافیا به نام جغرافیای جمعیت شد. پس از تراورتا ، دمکو ، زلینسکی ، اکرمان ،ملوین،بوکشی شوسکی، بوژوگارنیه، جان‌کلارک و دیگران هریک‌با بینش خاص خود در پیشبرد و گسترش این شاخه‌علمی کوشش کردند. آنچه از نوشته‌های این دانشمندان‌درک می‌شود ، این‌است که آنها تجمع انسانها را مرتبط با نقش پدیده‌های جغرافیایی و زمینه‌های تاریخی‌وفرهنگی میدانند.

پس از اندک مدتی، زمینه‌های مطالعاتی جغرافیای جمعیت مورد استقبال گروههای جغرافیا در دانشگاه‌های مختلف قرار گرفت‌و در کشورهای‌آمریکا،انگلستان، فرانسه و شوروی توجه زیادی به آن مبذول گردید بجز شوروی که جغرافیای جمعیت را بامسائل‌اقتصادی پیوند میدهد و آنرا چون ابزاری در راهیل به‌پیشرفت‌های اقتصادی می‌داند، در سایر کشورها این‌شاخه‌علمی را به‌خاطر اهمیت آن در برنامه‌ریزیهای آموزشی ، بهداشتی، صنعتی، تغذیه و غیره در مدنظر قرارمیدهند.

متاسفانه این شاخه از علم جغرافیا در کشورهای جنوب غربی اسیا که کشور ما یکی از آنهاست مقامی نداشته و در چهارچوب اصلی خود قرار نگرفته است. در پاره‌ای از کشورها قلمرو مطالعاتی جغرافیای‌جمعیت را با جمعیت شناسی یکی دانسته و به تفکیک آنها نپرداخته‌اند. فرق این دوشاخه علمی در این است که جمعیت شناس اعداد و ارقام را به‌عنوان یک اصل در رابطه با جمعیت مورد بررسی قرار داده و نتیجه‌گیری می‌کند، در حالیکه جغرافیای جمعیت پس از تعیین ویژگیهای منطقه جغرافیایی، نظیر نوع خاک معادن ، اقلیم، موقعیت جغرافیایی، زمینه‌های تاریخی، فرهنگی، صنعتی و ارتباطی، آمارهای داده شده رسمی راتجزیه و تحلیل و آنگاه نتیجه‌گیری می‌کند، جغرافیدان جمعیت برای هر منطقه‌ای که جمعیت در آن است، شخصیت می‌سازد و در بعد فضایی اختلافات این مناطق جمعیتی را به‌صورت نقشه تجسم عینی میبخشد. خلاصه آنکه‌در جغرافیای جمعیت حدس و گمان و تصوربه‌پشیزی‌نمی‌ارزد و هر مسئله‌ای که با داده‌های آماری هماهنگی نداشته باشد، باید در محیط و درمتن جغرافیا تجربه گردد. بنابر این، در مطالعات جغرافیای جمعیت‌ایران‌باید ویژگیهای طبیعی و انسانی ایران، شناخته شود، این شناخت نیز نباید کلی باشد. بهرحال، اکنون ایران در رابطه با اوضاع اجتماعی و اقتصادی خود، مراحلی را میگذارند که این مراحل نقش‌قابل‌ملاحظه‌ای‌برجمعیت آن دارند. هر اقدامی که جهت بهبود وضع اقتصادی‌و اجتماعی و فرهنگی و عمرانی و یا عکس غیرآن انجام شود، تاثیر قابل ملاحظه‌ای برجمعیت خواهد گذارد اینک مباحثی از جغرافیای ایران را موردبحث‌وبررسی قرار میدهیم، ولی لازم است قبل از آن به‌این‌نکته‌اشاره شود که جمعیت، دارای ضوابط و تعاریف خاصی‌است که رعایت آنها از جانب هرجغرافیدان الزامی میباشد مثلا نمی‌توان جمعیت حاضر در یک‌دانشگاه،سربازخانه، سازمان ملل و ... را جمعیت نامید ، زیرا جمعیت باید دارای رشد، مرگ و میر، ضوابط فرهنگی معین‌وتاریخ روشن باشد. این نکته نیز ضروری است که‌ابتداء باید منطقه مورد بحث یعنی ایران شناخته شود که اکنون به بررسی وضع طبیعی‌آن می‌پردازیم.

موقعیت و مشخصات طبیعی ایران

ایران بین عرضهای ۲۵ و ۴۰درجه‌شمالی وطول‌های ۴۴ و ۶۳ درجه شرقی قرار گرفته وسرزمینی‌است به‌وسعت ۱۶۴۸۱۹۵ کیلومتر مربع در جنوب‌غربی‌آسیا. ایران از شمال به اتحاد جماهیر شوروی و دریای‌خزر، از جنوب به دریای عمان و خلیج فارس، از مغرب به کشورهای عراق و ترکیه و از مشرق به افغانستان و پاکستان محدود است

کشور ما اندکی بیش از سه پنجم فلاتی است بهمین نام که از شمالشرقی به آسیا مرکزی،ازشمالغربی به جلگه ارمنستان، از جنوب‌شرقی به جلگه سند و از جنوبغربی به دجله و فرات مربوط میشود کشور ما دارای ۷۷۴۴ کیلومتر مربع مرز خشکی و آبی است، که تقریبا دو سوم آن خشکی و یک سوم آنرا مرزهای آبی تشکیل میدهند. ایران بخاطر موقعیت‌استراتژیک و خاص خود که‌اروپارا به آسیا مربوط میکند، ازگذشته‌های دور مرکز تجمع توده‌های مختلف قومی گشته‌وبه فرهنگ و اقتصاد و تمدن قابل ملاحظه‌ای دست یافته است. زبان فارسی خمیر مایه تفاهم اقوام ساکن دران گشت و حلاوت آن تابه روستاهای واقع در دامنه هیمالیا و جلگه بنگال‌هم سرایت کرده است. با انتشار اسلام و گرایش مردم به این دین مبین‌که‌امتیازات‌طبقاتی را لغو کرد ، روح اتحاد و اتفاق در مردم‌ایران قوی‌تر گردید. این اتحاد و اتفاق بیش از ۱۴ قرن است که ادامه یافته و اکنون دوران اوج و شکوفایی خود را میگذراند.

ایران را کوههای‌مرتفعی در حاشیه فرا گرفته که متوسط ارتفاع آنها بیش از هزار متر ازسطح دریااست این کوهها که بشکلی نامنظم جوانب ایران را دربر گرفته‌اند به آن شکلی کاسه مانند داده‌اند.ارتفاعات‌بالاتر از ۳۰۰۰ متر در ایران کم‌نیستندو تاثیرات‌این‌برجستگیها برعوامل طبیعی دیگر نظیر آب و هوا، کشاورزی و نمونه‌های جمعیتی واضح و آشکار است.

برای داخل شدن در مباحث جمعیتی ایران‌که‌پیکر اصلی این گفتگو را تشکیل میدهد باید ابتدا ایران رابه مناطق مختلفی از نظر طبیعی تقسیم کرد و پدیده‌های طبیعی هرمنطقه را شناسایی و اثرات آنها را برتوده‌های جمعیتی معلوم نمائیم.

مثلا میتوان ایران را به مناطق طبیعی زیر تقسیم کرد:

۱ـ جلگه‌های پست و ساحلی دریای خزر.
۲ـ ارتفاعات شمالی.
۳ـ حوزه‌های شمالغربی.
۴ـ کوههای زاگرس و مرکزی.
۵ـ حوزه‌های بیابان مرکزی.
۶ـ جنوب خاوری ایران.
۷ـ ارتفاعات حاشیه شرقی.
۸ـ سواحل جنوبی.

لازم به‌تذکر است که در هریک از این مناطق کلیه عوارض و پدیده‌ها و عناصر طبیعی باید شناخته شده‌و زیادی دارد.

در بسیاری از مناطق‌شمالی و غربی ایران اب و مسائل آن مشکل عمده روستائیان محسوب نمی‌شود روستاها، جمعیتی تا چند هزار نفر داشته‌و مساکن‌آنان در فواصل دور از یکدیگر قرار دارند. روستاهای غربی و شمالی ایران، جلگه‌های ساحلی شمال واقع بین کوههای البرز و دریای مازندران، استانهای آذربایجان و نیمه شمالی زاگرس ۳ منطقه پرجمعیت‌کشوررا‌تشکیل می‌دهند. مناطق مذکور مجموعا کمتر از ۱۶ درصد از خاک ایران را تشکیل داده و جمعیت موجود درانبابه ۳۵ درصد کل جمعیت ایران میرسد. تراکم و تمرکز جمعیت در۳ منطقه فوق بستگی اساسی به در دسترس بودن زمین قابل زرع، خاکهای حاصلخیز، ریزش جوی زیاد و بموقع، فراوانی آبهای سطحی، آب و هوای ملایم و وسایل پیشرفته حمل و نقل دارد.

دوبیابان لوت و نمک که برروی هم ۱۷ درصد مساحت ایران را شامل میشوند، براثر خشکی‌اقلیم،عدم ریزش جوی، شوری و شن وماسه‌ای بودن‌جنس‌خاک، فقط ۱ درصد از جمعیت ایران را در خود پذیرفته‌اند در این قسمت از ایران جمعیت کلا روستایی است‌که‌در محل ابدهی قنوات گردهم آمده‌اند.

جلگه خوزستان، استان فارس، بخش شمال شرقی استان خراسان و سرزمینهای واقع بین البرزوزاگرس قسمتهایی از ایران هستند که دارای جمعیت متعادل‌می‌باشند. جلگه خوزستان که خرابیهای ناشی از یورش سبعانه مزدوران رژیم بعثی ـ صهیونیستی عراق‌راچون زخمی عمیق برپیکر خود احساس می‌کند، جمعیت‌خود را مدیون منابع نفت و موقعیت ارتباطی است که‌اکثرا به‌صورت کارگران ساده و یا ماهر به این‌قسمت‌ازایران مهاجرت کرده‌اند. استانهای فارس و شمال شرقی‌استان خراسان، جمعیت متعادل خود رامدیون‌خاک‌حاصلخیز، زمینهای مسطح و وسیع و باران و آب کافی هستند. در حاشیه شرقی ایران و جنوب شرقی و سواحل جنوب، جمعیت کمی دیده میشود که به‌علت کمبود آب و شوری جنس خاک جاذبه نگاهداری جمعیت در آنها ناچیز است.

باید توجه داشت که ایران اکنون در مرزجمعیتی ۴۴ میلیون نفر قرار گرفته و درهر کیلومتر مربع آن بطور نسبی ۲۶ نفر پراکنده‌اند.

از آنجا که فقط ۱ دهم مساحت ایران قابل کشت‌و زرع و در مجموع فقط ۳ر۴ درصد مساحت آن یعنی ۷۰۰۰۰ کیلومتر مربع هرساله کشت میشود، تراکم بیولوژیک یا زیستی ایران به بالای ۶۰۰ نفر درکیلومتر مربع میرسد. از جمعیت ۴۴ میلیونی ایران در زمان حاضر ۵ر۶۲ درصد در مناطق شهری که جمع آنها به ۵۰۰ عدد میرسد و ۵ر۳۷ درصد بقیه درمراکزروستائی که تعداد آنها به ۴۶۵۰۴ عدد تقلیل پیدا کرده است ، پراکنده‌اند. هجوم به مراکز شهری‌ومخصوصا شهرهای بزرگ، ضوابط شهرنشینی و بویژه ساختمان شغلی شهرها را درهم ریخته است.

تراکم جمعیت روستایی ایران از کمتر از یکنفر در کیلومتر مربع تا ۶۰۰ نفر در تغییر است و از این‌لحاظ باعوامل زیادی ارتباط پیدا می‌کند که از میان آنها اقلیم و دسترسی به آب نقش بزرگی دارد.

جهت تفهیم بهتر، ایران را به‌لحاظ تراکم جمعیتی به ۴قسمت از قرار زیر تقسیم می‌کنیم:

۱ـ سرزمینهای با تراکم بیش از ۳۰ نفر درکیلومتر مربع.
۲ سرزمینهای با تراکم بیش از ۲۰ تا ۳۰ نفر در کیلومتر مربع.
۳ـ سرزمینهای با تراکم نسبتا کمبین ۱۰ تا ۲۰نفر در کیلومتر مربع.
۴ـ سرزمینهای با تراکم خیلی کم که از ۱۰ نفردر کیلومترمربع کمتر است.

تعیین تعداد زن و مرد ایران نشان دهنده وضع اجتماعی و اقتصادی کشور بوده که این مسئله مورد علاقه زیاد هرجغرافیدان جمعیت است. نسبت جنسی منعکس کننده شرایط اقتصادی و اجتماعی و ابزارمفیدی جهت تجزیه و تحلیل هرمنطقه ازکشوربه‌شمار میرود.

لازم به توضیح است که مغایرت در نسبت جنسی ایران به ۳ عامل:

۱ـ افزونی پسرها در موقع تولد.
۲ـ اختلاف مرگ ومیربین دو جنس در سنین مختلف.
۳ـ اختلاف جنس در مهاجرت بستگی دارد.

قوانین خلقت جهت حفظ تعادل تعداد زن و مرد بصورتی است که تعداد پسرها نسبت به دخترها در هنگام تولد بیشتر میشود و تفاوت زاد و ولدها در هر هزار نفر به۵۰نفرمیرسد. علت‌این‌امردراین‌است‌که‌پسرها درسنین‌تولدتا۴سالگی به دلیل مقاومت کمتر بدن نسبت به دخترها مرگ و میر بیشتری دارندو اگرتفاوت‌غذایی و مراقبتی و بهداشتی بین دو جنس نباشد، تعداد آنها در سنین ۵ تا۹ سالگی برابر میگردد.

نسبت جنسی ایران در سال ۱۳۵۵ بالغ بر ۹۴۲ نفر بوده است، اما اکنون چنین بنظر میرسد که از تفاوت دو جنس زن و مرد کاسته شده که علت اصلی آن گرایش به شهرنشینی در سالهای اخیر و دسترسی به‌مراکز بهداشتی و درمانی است.

ازدواجهای زودرس، زایمانهای مکررو تحلیل‌رفتن قوای جسمانی بانوان و در نتیجه مرگ زودرس، از مسائلی هستند که در کاهش نسبت جنسی کشورمانقش عمده را دارند.

کاهش‌نسبت جنسی ایران در مناطق شهری‌چشمگیرتر از مناطق روستائی است چنانکه میدانیم‌روستاهای‌ایران بعلت محدودیتهای مالی و کمبود زمین کشاورزی‌و آب، قدرت نگاهداری جمعیت‌زیاد را ندارند،درنتیجه‌پسرهایی که سنشان به بالای ده سال و بیشتر میرسد، همراه‌پدر یا برادر بزرگتر و یا منسوبین و آشنایان خود راهی شهرها میشوند و بدینطریق جمعیت مرد شهرها پیوسته افزوده و زیادتر میگردد.طرحهای صنعتی که اکثرا در مناطق شهری قرار دارند، رونق امور ساختمانی در شهرها، وجود مراکز آموزشی عالی و حرفه‌ای‌وتعلیم پرسنل امنیتی و مراکز اجرائی و امور اقتصادی و ارتباطی و محرومیتهای اجتماعی همه مشوق مهاجرت از روستا به شهر است. سیل مهاجرین که اکثرا مردها هستند، از مناطق روستایی به شهرها در سالهای اخیر چنان روبه ازدیاد نهاده است که رشد جمعیت شهری‌را به دو برابر استاندارد کل کشور که در اطراف ۳درصد هستند رسانیده است هجوم بیش از اندازه‌مردم‌به‌مراکز شهری، بنیان اجتماعی شهرها را درهم ریخته ودرصد کثیری از جمعیت شهرنشین را به اشتغالات کاذب و غیرتولیدی سوق داده است.

نسبت جنسی ایران در مقایسه با نیمی از کشورهای مسلمان بسیار پائین و از پاره‌ای کشورهای دیگر بالاتر است. کشورهای شمال آفریقا، اندونزی، اردن، ترکیه و سوریه به دلیل کاهش رشد اقتصادی و دفع مهاجرت مردان نسبت به ایران، نسبت جنسی بیشتری دارند و از میان کشورهای فوق‌الذکر درکشوراندونزی با ۱۰۲۸ نفر زن در مقابل هزار مرد و مراکش با۱۰۰۲ زن در مقایسه با هزار مرد در مرتبه‌های اول و دوم قرار میگیرند.

از سوی دیگر کاهش نسبت جنسی ایران را به مهاجرت مردان به خارج ازکشورارتباط میدهند،چنانکه میدانیم قریب به چندین صد هزار دانشجوی ایرانی در اقصی نقاط جهان پراکنده‌اند و از آنجا که این دانشجویان اکثرا از جنس مرد هستند، در بالا بردن نسبت جنسی ایران نقش عمده‌ای دارند.

بطور کلی نگاهی به نقشه نسبت جنسی کشور معلوم میدارد که نسبت جنسی در ایران میانی که از لحاظ اقتصادی پیشرفته‌تر از سایر نقاط کشور است ، نسبتا متعادل و نیمه شرقی ایران به‌علت فقدان شرایط طبیعی مناسب و طرحهای صنعتی و در نتیجه رکود اقتصادی دارای نسبت جنسی زیاد و غرب ایران‌به‌دلیل پاره‌ای مسائل امنیتی و نبودن مراکز بهداشتی کافی ، از نسبت جنسی پائینی برخوردار است. شمال‌ایران‌نیز که از نقاط بسیار حاصلخیز کشور بشمار میرود و زنها در تولیدات کشاورزی و محصولات درختی‌سهم‌عمده‌ای دارند، با دفع جمعیت مرد روبرو بوده و باین‌طریق‌این بخش از ایران از نسبت جنسی بالایی برخورداراست.

در گروههای سنی مختلف نسبت جنسی کشورما متغیر است و از سنین ۱۵ الی ۴۴ سال نسبت جنسی ایران بالا و در سنین ۹ الی ۱۴ سال نسبت‌جنسی‌پائین و از ۶۰ سال ببالا مراکز شهری با مردان‌برابر و در مناطق روستایی بالا است.

ساختمان سنی

اطلاع از ترکیب سنی جمعیت ایران میتواند به عنوان اساس برنامه ریزیهای اجتماعی و اقتصادی به حساب آید، زیرا هرطرح و برنامه‌ای که در رابطه با جمعیت باشد، باید با نیازهای مختلف جمعیت ایران از جمله مسائل تغذیه،آموزش، بهداشت‌و استخدام‌کسانیکه در گروههای مختلف سنی هستند، هماهنگ شود.

در محاسبه ساختمان سنی مردم ایران متاسفانه‌به بخاطر مسائلی چون بیسوادی ، شك وتردید، منافع شخصی ،مسائل عاطفی ،بیم وهراس وعدم انجام وظیفه درست از سوی‌آمارگران مشکلات زیادی بروز میکند .

مثلا جمعیت کثیری سن واقعی‌خودرا نمی‌دانند و بین تولد خود و زمانی که مورد پرسش قرار می‌گیرند، گاه تا۲۰ الی ۳۰ سال اختلاف دیده می‌شود گروهی از مردم چون‌خانمها همیشه تمایل‌به کم‌گویی‌سن خود دارند . برعکس آنان‌پیرمردان به اضافه‌گویی ، مبادرت می‌ورزند. بعضی از مردم سن خود را به اعداد روند ۵ و ۱۰ ختم مینمایندوپاره‌ای از والدین برای پسرخود شناسنامه دختر می‌گیرند. اگر ساختمان سنی جمعیت ایران را نظیر کشورهایی که دارای منابع آمار رسمی هستندبه چهار طبقه تقسیم نماییم ، جدول زیر به دست می‌آید:

گروه سنی	درصدکل جمعیت	درصد در جمعیت مرد	درصد در جمعیت زن
۰ تا ۱۴	۴ر۴۶	۷ر۴۰	۳ر۴۱
۱۵ تا ۳۴	۲۹	۳ر۳۴	۴ر۳۴
۳۵ تا ۵۹	۱۹	۲ر۲۰	۱ر۱۹
۶۰به بالا	۶ر۵	۸ر۴	۲ر۵

چنانکه از جدول فوق معلوم میگردد ،اندکی‌کمتر از نیمی از جمعیت ایران‌در گروه ۱۴ـ۰ سال یعنی‌بچه سالان قراردارند که این حاکی از جوان بودن جمعیت و نظیر اغلب کشورهای‌کم‌توسعه یافته است . از سویی جمعیت ۶۰ساله و بالاتر ایران مبین پایین بودن تعداد افراد مسن و در نتیجه کاهش میانه سنی جمعیت‌ایران است که در حدود ۱۷ سال بیشتر نیست .

درمقایسه ساختمان سنی‌جمعیت روستایی‌و شهری معلوم میگردد که گروه بچه‌سالان در مناطق روستایی دارای‌درصد بالاو نزدیک به ۵۰ است و درصد افراد ۶۰ سال به بالاتر در روستاها در مقایسه با این گروه سنی‌در شهرها نیز کاهش محسوسی دارد ، علت‌اساسی درصدبالای بچه‌سالان را درمناطق روستایی ، مهاجرت جوانان به مناطق‌شهری بخاطر دستیابی به‌موقعیتهای شغلی بهتر و پایین بودن درصد افراد پیر را فقدان و یا کمبودمراکز درمانی وبهداشتی‌باید دانست .گروههای جوان‌و بزرگسال که‌از ۱۵ الی ۳۴ سال و ۳۵ الی ۵۹ سال راتشکیل می‌دهند ،در مناطق شهری بالاتر از روستاها است که علت آن جاذبه‌های شغلی مراکزشهری است

کیفیت سود

ایران با داشتن ۴۰ درصد با سواد از کل‌جمعیت خود، یکی از کشورهای عقب افتاده جهان محسوب میشود. پایین بودن درصدباسوادان در ایران بستگی به عواملی چون محرومیت‌های طبقاتی، نظامهای‌فئودالی درگذشته و سیاستهای استعماری ، صنعتی نبودن کشور، ایجاد موانع درراه گسترش مراکز آموزشی ، عدم‌توجه دولت‌ها (دررژیم سابق) به مراکزدورافتاده کشور ، عدم نیاز به‌افراد تحصیل‌کرده در گروه های مختلف‌شغلی ، داردو موانع‌عمده‌ای‌درراه گسترش‌سواد درایران محسوب می‌شود .

با آنکه ایران یکی از مراکز مهم تمدن بشری محسوب می‌شود ودرگذشته‌های‌دوردانشگاه‌جندی‌شاپور و نظامیه‌های‌متعدد و حوزه‌های علمی بسیارداشته‌است. ازسوی دیگر رهنمودها و تشویق‌های رهبران دین و احادیث و اخباری که‌از آنان در فراگیری علوم رسیده است و از همه بالاتر این وحی‌الهی به پیامبر عزیز اسلام که«اقراباسم ربک الذی خلق» که امر میفرماید «بخوان» اما می‌بینیم که‌ایران از این لحاظ عقب افتاده محسوب میگردد پدیده بی‌سوادی درنقاط دور افتاده کشورما بسیار ملموستر از مناطق میانی و مرکزی است و به۳۲ درصد میرسد

مناطق شهری و روستایی نیز در این مورد دارای اختلاف بسیاری هستند و درحالیکه درصد باسوادان در مناطق شهری به حدود ۶۰ درصد میرسد ،بیسوادان روستایی به ۶۸ درصدبالغ میگردند . لازم بیادآوری است که‌مناطق روستایی نیز از این لحاظ در یکسطح نیستند و هرچه از مرکز ایران به نواحی حاشیه‌ای نزدیکشویم درصدباسوادان کاهش مییابد . تجسم کیفیت سواد در ایران چراغ مطالعه‌ای را مینماید که‌در محل استقرار بیشترین روشنایی رادارد و هرچه فاصله آن‌افزوده گردد ،از پرتو آن کاسته میشود .

در این رابطه ،مرکز ایران ۷۰ درصد باسواد و بسیاری از نواحی حاشیه‌ای چون چابهار و دهلران یا شهرستان‌های تابعه استان زنجان بین ۱۴ تا ۲۰درصد باسواد دارند .

در تعریفی که از سواد در کشور ما شده، چنین آمده است اگر فردی بتواند از یك‌تا ده رابه هرزبانی که میداند بخواندو بنویسد ، با سواد به حساب‌می‌آید. تحقیقاتی که در این مورد بعمل آمده است ، نشان‌میدهد که نیمی ازباسوادان ایران فقط تا کلاس سوم‌ابتدایی درس‌خوانده‌اندو تعدادتحصیل‌کردگان‌عالی کشور از یک‌درصد با سوادان کشور کمتر است .

شهرنشینی یکی از مشخصه‌های تعداد بالای باسوادان است‌هرچه درصد جمعیت شهرنشین در شهرستانی بالا باشد درصد با سوادان بالاتر است ، چنانکه علت‌زیادی باسوادان‌تهران را باید معلول ۹۸ درصد جمعیت شهرنشین آن دانست‌باید در نظر داشت که نیمه‌شرقی ایران و مخصوصا شهرستان‌های اطراف بیابان مرکزی ایران به دلیل داشتن جمعیت شهرنشین زیاد ، از درصد باسوادان‌بالایی برخوردارند . چنانکه استان سمنان با ۷ر۵۷ درصد با سواد دربین تمام استان‌های ایران در مرتبه اول و استان ایلام که‌بیشترین جمعیتش روستانشین است با ۲۵ درصد با سواد در مرتبه آخر قرار میگیرد . آنچه در نقشه سواد ایران جالب‌بنظر میرسد ، این است که‌مردان با سواد تقریبادو برابر بانوان هستند .

در بین شهرستان‌های مختلف ، آنهایی‌که دارای موقعیت مرکزی مانند «مرکز استان»هستند، دارای‌درصد باسواد بیشتری هستند .

ساختمان شغلی

تحلیل و بررسی در میزان نیروی کار ، شرکت زنان یا مردان در فعالیتهای اقتصادی تقسیم نیروهای‌فعال در گروه‌های مختلف شغلی ، اختلاف فعالیتی شهری و روستایی در ساختمان شغلی جمعیت از اهمیت زیادی برخوردار است .

جهت بررسی و تجزیه و تحلیل نیروی کارایران ، ابتداء باید جمعیت را بدو گروه سنی کمتراز ده سال و بالاترازآن تقسیم کنیم .

جمعیت بالاتراز ده سال نیز به دو گروه فعالین اقتصادی یعنی آنانکه در زمان آمارگیری بکاری اشتغال داشته‌اندو فعالین غیر اقتصادی (آنانکه در موقع آمارگیری بیکار بوده‌اند) تقسیم می‌گردد. براساس آمار ۱۳۵۵ ، تقریبا دو سوم جمعیت ایران بالاتر از ده سال سن داشته‌اند که از میان آنها مردان ۷۱ درصد و زنان ۱۳ درصدفعالین را تشکیل میداده‌اند و نسبت جمعیت شهری فعال به روستاییان فعال ۴ به ۵ بوده است. در این‌مورد مردان روستایی نیز یک پنجم بیش ازمردان شهری در امور اقتصادی شرکت داشته‌اند بیشترین‌طبقه سنی که در امور اقتصادی به فعالیت مشغول بوده‌اند ، گروه سنی ۲۵تا ۳۴ سال است که بخشی از طبقه‌سنی جوان راتشکیل می‌داده و نسبت آن به ۲۱ درصد میرسد.

ده‌درصد از جمعیت فعال کشور بعلت‌نبودن کار در بیکاری بسر میبرده‌اند ، و نسبت‌زنان بیکار نسبت به مردهادوبرابر بوده است .

فعالیت در کشور ما به سه دسته نوع اول (کشاورزی ، جنگلداری ،معادن) ، نوع دوم (صنایع ، ساختمان) و نوع سوم (خدمات ، برق ، گاز ، آب)تقسیم می‌شود. درحالیکه فعالین نوع اول در مناطق روستایی به ۵۸ درصدمیرسند ، نسبت‌آنان در مناطق شهری ۱۲ درصد است و نسبت فعالیت در اشتغالات نوع دوم در مناطق روستایی به ۲۹ و در مناطق شهری به ۳۴درصد میرسد ، ونیز در فعالیتهای نوع سوم نسبت روستائیان ۱۱ درصد است. در صد شهریهای شاغل در فعالیت‌های نوع سوم به ۵۳ درصد بالغ می‌گردد.

تجزیه وتحلیل دیگر از ساختمان شغلی‌جمعیت‌ایران نتایج زیر را بدست میدهد: از کل جمعیت فعال کشور که ۲۳ میلیون بوده‌اند، ۴۳ درصد در کشاورزی، جنگلداری، شکارو‌ماهیگیری ، ۷ر۱۵ درصد در امور صنعتی ، ۱۵ درصد دراحداث راه‌وساختمان ،۵ر۱۳ درصد در خدمات اداری ، آموزشی ، بهداشتی ونظامی ، ۵ر۵ درصد در تجارت وبازرگانی ۹ر۳ درصد در حمل ونقل، انبارداری وارتباطات، ۴ر۱ درصد در معادن و صنایع استخراجی وبالاخره ۴ر۰ درصد د رامور برق ،گاز ،آب وخدمات بهداشتی اشتغال دارند.

مهاجرت

یکی دیگر از جنبه های تحلیل جمعیت ایران روندهای مهاجرت آن‌است. تحقیق در زمینه مهاجرت و علل آن‌در ایران کارساده‌ای نیست زیرا که هیچ سازمانی در ثبت علل چنین جابجائیها مسئولیت ندارد، بادر نظر گرفتن مکان تولد افراد کشور واینکه آیا در شهرستان محل تولد خود مورد پرسش قرار گرفته‌اند یادر شهرستانهای دیگر استان محل تولد خود ویا دراستانهای دیگر وبالاخره در خارج از کشور ،معلوم می‌شود که ۹دهم جمعیت کشور در همان شهرستانی که آمارگیری شده‌اند متولد شده‌اند. یعنی یکدهم جمعیت کشور در سال ۱۳۵۵ یابعبارت دیگر ۳ر۳ میلیون از کل جمعیت ایران مهاجر بوده‌اند. پائین بودن تعداد مهاجرین ایران را باید عدم محدودیت ازدواج در بین افراد فامیل وعدم محرکهای اقتصادی چشمگیر دانست.

با آنکه مهاجرت روستائیان در سالهای اخیر به مراکز شهری بسیار قابل ملاحظه است اما تحرك وجابجایی جمعیت شهری بالاتر از آن است.

علل وانگیزه اصلی مهاجرت را در ایران بایدفشار جمعیت برمنابع مختلف طبیعی ومراکز صنعتی دانست. آنچه درمهاجرت مردم ایران قابلیت عمومی دارد، حرکت وجابجایی افراد باسواد است. این گروه از مردم و مخصوصا آنانکه درایام جوانی هستند به آنچه در محل زندگی خود دارند ، قانع نمی‌شوند وسعی می‌کنند تابا تغییر محل زندگی خود، موقعیت اقتصادی‌واجتماعی‌بهتری کسب کنند. جمعیت باسواد در این میان نسبت به گروه‌های بیسواد از شتاب بیشتری برخوردار است. هرچند مهاجرت درایران نظیر اغلب کشور های مسلمان جنبه مرد انتخابی دارد،لیکن بعد از مدت کوتاهی ،جای خود رابه مهاجرت فامیلی میدهد وبه این طریق اختلاف بین دو جنس زن‌ومرد کاهش میابد.

از بین استانهای مختلف کشور، استانهای مرکزی، کهکیلویه وخوزستان بیش‌از ۴۰ درصد جمعیت مهاجردر مراکزخودپذیرفته وچهارمحال وبختیاری وایلام بپذیرش ۶ر۳رو ۹ر۷ درصد جمعیت در مراکز خود پایین ترین تعداد مهاجرین را داشته‌اند.

بطور کلی باید تهران وشهرستانهای مجاور ان ، استان خوزستان (قبل از جنگ تحمیلی) شرق و غرب مازندران ،خاش وزاهدان ، بندر عباس ،مشهد مراکزهای غربی کشور،گیلان‌واصفهان‌رامناطق‌مهاجرپذیروآذربایجان شرقی و غربی ، همدان وباختران وکردستان وزنجان را از مناطق مهاجر فرست دانست .

شهرنشینی

پدیده شهرنشینی وشهرگرایی مسئله‌ای است که چند سالی است مشکلات زیادی را بوجود اورده است. شهرنشینی ایران از دیدگاه جغرافیای جمعیت پیوسته متغیر است وضوابط جدیدی رابوجود می‌اورد. از بیست سال پیش تاکنون که دراثر عدم موفقیت در برنامه های اصلاحات ارضی ورهایی روستانشینان از یوغ ملاکین و فئودالها روستائیان‌به شهرها سرازیر شدند، روند مهاجرت از مناطق روستایی بشهرها دائما روبه افزایش بوده‌است. مراکز شهری ایران از ۲۵۹ شهر در سال ۱۳۴۵ به ۳۸۳ درسال ۱۳۵۵ وبه ۵۰۰ شهر در سالجاری رسیده است. علت اصلی مهاجرت روستائیان به شهرها رابایدعدم موازنه اقتصادی بین این‌دو قطب سکونتی دانست. از طرفی فقدان مراکز آموزشی بهداشتی ودرمانی ،عدم مراکز جذب نیروی کاروبالارفتن مداوم شرایط زندگی سبب می‌شود کاروستاییان محیط تنك ودودزای شهر را به محیط های با صفای زندگی ده ترجیح دهند.

اکنون‌از۴۴ میلیون نفر جمعیت کشور ۵ر۶۲ درصد آنرا شهرنشینان تشکیل میدهند ودر حالی که به جمعیت شهرنشین کشور از ۹ سال قبل تاکنون بیش از ۶ر۱۱ میلیون نفر اضافه شده است به جمعیت روستایی فقط شش دهم میلیون نفر افزوده شده است.چنین‌هجومی به نقاط شهری و رویش شهرکهای متعدد زنگ خطری است که‌قبل از به صدا در آمدن باید جلوی آنرا گرفت.

افزایش جمعیت در شهرها وعدم جذب آنهادر مراکز تولیدی هرروز از امنیت‌شهرها کاسته وبنیان اجتماعی‌آنرا تغییر میدهد.

ازمیان مراجعین به شهرها بیشترین نیرو راگروه جوان از ۱۵ تا ۳۴ ساله تشکیل میدهند این نیرو که باید درمراکز تولیدی وعلمی مشغول گردد، به اشتغالات کاذب نظیر ، سیگار فروشی درمیادین وخیابانها، کیسه فروشی ، مرغ فروشی ، فروش مواد مخدر، میوه‌فروشی، گدایی، فروش وسایل اتومبیل، واشتغالاتی از این قبیل مبادرت میورزد.

از آنجا که نیروی کاراز روستاها تخلیه می‌گردد، اکثریت ساکنین روستاها را افراد کهنسالی که ازعهده انجام امور زراعی ودامی عاجزند تشکیل میدهند و باید مواد مورد نیاز آنان هم از شهرها تامین شود. اگرتفاوت سطح درآمدها در مناطق شهری وروستایی کاهش‌نیابد، مشاغل کاذب شهری سبب خواهد گشت که عده‌ای‌بیشتر از روستاییان را بطرف شهرها بکشاند.

آنچه فوری و مهم بنظر میرسد، این است که باید بطرح واجرای برنامه های اصولی و زیربنایی پرداخت ومخصوصا زمینه اشتغال را از مناطق شهری به روستاها منتقل کرد. مراکز جذب جمعیت شهرها مانند کارخانه‌ها مراکز آموزشی، مراکز نظامی و غیره که جمعیت زیادی را طلب می‌کنند از شهرها خارج وبه‌مناطق روستایی منتقل شوند. بجای ایجاد کارخانه‌های عریض وطویل ، می‌توان کارخانه های کوچك را در سطح روستاها دائر کرد وبارونق کشاورزی ودامداری وفرشبافی وپارچه بافی در روستاها وتضمین خرید آنها از طرف دولت ودادن خدمات جنبی ومجانی وکنترل نرخ در سطح کشور ، میتوان به نارسائیهای کنونی خاتمه داد واز مهاجرت روستائیان به شهرها جلوگیری کرد.

تراکم جمعیت روستایی ایران از کمتر از یک نفر در یک کیلومتر مربع تا ۶۰۰ نفر متغیر است.

در هر کیلومتر مربع خاك کشورمان ، بطور متوسط۲

اطلاعات باختران
ایلام و کردستان

روزهای انتشار: شنبه ها
زیر نظر هیأت تحریریه اطلاعات باختران، سنندج، ایلام

* تلفن دفتر سرپرستی اطلاعات در باختران ۲-۲۸۱۸۱
* تلفن دفتر سرپرستی اطلاعات در سنندج ۳۰۳۱
* تلفن دفتر سرپرستی اطلاعات در ایلام ۵۴۶

تیم فوتبال لشکر ۸۱ باختران برلشکر قزوین غلبه کرد

باختران ـ خبرنگار اطلاعات : در ادامه مسابقات فوتبال منطقه یک نیروی زمینی ارتش جمهوری اسلامی که در باختران جریان دارد تاکنون این‌نتایج بدست‌آمده است: تیمهای لشکرهای ۲۸ سنندج و ۸۴ خرم‌آباد یک بریک مساوی شدند.

تیم لشکر ۸۱ باختران ٤ بر صفر لشکر قزوین را شکست داد و در دیدار دیگر تیم لشکر قزوین پنج بر صفر مغلوب تیم پشتیبانی منطقه یک شد.

تیم لشکر ۲۸ سنندج ۲ برصفر برتیم پشتیبانی‌منطقه یک غلبه کرد و تیم لشکر ۸۱ زرهی باختران ۲ بر یک تیم لشکر خرم‌آباد را شکست داد.

یك واحد تولید کشباف در ایلام بکار می‌افتد

ایلام ـ خبرنگار اطلاعات :

از سوی اداره‌کل صنایع استان ایلام پروانه تاسیس‌یک واحد تولید کشباف تحت عنوان شرکت جابربن‌انصار صادر شد .

بنابه گزارش رسیده این واحد تولید کشباف باسرمایه‌ای معادل ۸۳ میلیون و ۷۸۶هزار ریال و ۲۱ نفر کارگر آغاز بکار خواهد کرد .

همچنین ظرفیت سالانه تولید این واحد تولیدی ۲۵۰تن خواهد بود .

منابع عظیم آهن، مس و نیکل در کردستان کشف شد

سنندج ـ خبرنگار اطلاعات:

در سال ٦٤ حدود دویست و بیست‌هزار تن سنگ تزئینی از معادن کردستان استخراج گردیده که به جز مصرف در استان ، به صورت کوپ جهت برش به دیگر استان های کشور حمل شده است. سال گذشته همچنین حدود هفتادهزار تن سنگ های مختلف ساختمانی و آهکی ، شانزده‌هزار تن گچ ، دوهزار تن پومیس و شش‌هزارو پانصدتن نمک‌آبی توسط معدنکاران از معادن این استان استخراج شده و به مصرف رسیده است.

اداره کل معادن و فلزات استان‌کردستان طی گزارشی ضمن اعلام این مطلب خاطرنشان کرد: بررسی‌های زمین‌شناسی و پی‌جوئی مواد معدنی ، براساس مطالعات صحرائی تقریبا دو سال است که در کردستان آغاز شده و به کشف منابع عظیم معدنی متفاوتی ازجمله نیکل، آهن‌ومس و آثار معادن‌منگنز «آنتیموان»، گرافیت، بوکسیت و دیگر انواع نسوزها و خاک‌های صنعتی و دیگر مواد معدنی در این استان انجامیده است، همچنین وجود سریهای متفاوتی ازسنگ های‌رسوبی ، سنگ‌های دگرگونه و روند خاص زمین ساختی چشم‌انداز روشنی را از نظر وجودذخائر بزرگ و وسیع‌معدنی‌در کردستان فراهم آورده و می‌تواند توجیه‌گر سرمایه‌گذاری های لازم برای ارزیابی این آثار در جهت تعیین ذخیره و برآورد ارزش اقتصادی آنها باشد.

میزان گندم خریداری شده از گندمکاران کردستان امسال ۲۵ درصد از پارسال بیشتر است

سنندج ـ خبرنگار اطلاعات: از آغاز فصل برداشت محصول گندم توسط کشاورزان استان کردستان، میزان گندم مازاد برمصرف خریداری شده توسط مراکزخرید سازمان تعاون روستائی از مرز ۲۰۰ هزار تن گذشت وبه رقم غیرقابل پیش‌بینی ۲۱۱ هزارو ۲۱۰ تن رسید.

روابط عمومی اداره‌کل کشاورزی‌استان کردستان ضمن اعلام این مطلب، گزارش داد: در همین رابطه، در اختیار نبودن انبار خالی برای اداره کل غله استان، کار تخلیه گندمهای خریداری شده را با مشکل مواجه‌کرده است. ضمنا به علت آغاز فصل بارندگی، احتمالا ممکن است که زیانهای جبران ناپذیری به گندمهائی که در فضای بازنگهداری می‌شود، وارد آید.

بنا به گزارشهای رسیده: میزان گندم خریداری شده نسبت به مدت مشابه سال قبل ۲۵ درصد افزایش نشان می‌دهد و کار خرید گندم از کشاورزان ایثارگر کردستان با وجود بارندگیهای اخیر، باتلاش و همت کارکنان سازمان تعاون روستائی همچنان ادامه دارد.

همچنین به منظور افزایش محصول گندم در سال زراعی آینده بیش از ۷هزار تن گندم بذری خریداری شده و برای تحویل به گندمکاران در اختیار کمیته کشاورزی جهاد سازندگی و اداره کل کشاورزی قرار گرفته است.

گزارش دیگری حاکیست که میزان گندم تحویلی کشاورزان شهرها و بخشهای استان عبارتند از:

شهرستان قروه ۹۳ هزار تن.
شهرستان بیجار ۷۰ هزارو ۲۱۵ تن.
شهرستان سنندج ١٤ هزارو ۸تن
شهرستان سقز ۷هزار و ۷۱۰ تن.
شهرستان بانه ۳۲٤ تن.
شهرستان مریوان ۱۰۰ تن.
بخش دیواندره ١٦ هزارو ۲٦۷ تن.

رئیس شهربانی های استان ایلام درمصاحبه با «اطلاعات» اعلام کرد :

واحد صدور گواهینامه رانندگی پایه یکم بزودی در استان ایلام دایر می‌شود

ایلام ـ خبرنگار اطلاعات : بزودی در استان‌ایلام به متقاضیان گواهینامه رانندگی پایه یکم داده میشود.

سرهنگ عظیم گشتی رئیس شهربانی های استان ایلام طی تماسی با خبرنگار اطلاعات ضمن اعلام این مطلب اظهار داشت : باتلاش پیگیر و هماهنگ‌مسئولان شهربانی، شهرداری، استانداری و فرمانداری ایلام در رابطه با دایرکردن واحد صدور گواهینامه رانندگی پایه یکم برای متقاضیان این استان، مقدمات این کار فراهم شده و بزودی آغاز بکار میکند.

رئیس شهربانی های استان ایلام آنگاه به فعالیت‌های راهنمائی و رانندگی در این رابطه اشاره کرد و گفت: با اقدامات راهنمائی و رانندگی ایلام طی‌هفته‌های آینده از متقاضیان گواهینامه پایه یکم ثبت‌نام بعمل می آید.

وی در پایان خاطرنشان‌ساخت: به‌این ترتیب مردم ایثارگر استان ایلام درمورد صدور گواهینامه رانندگی پایه یکم بامشکلی مواجه نخواهند بود و لازم نیست که برای این منظور به سایر شهرستانها و استانهامراجعه نمایند.

بمنظور تامین پروتئین مورد نیاز استان‌ایلام:

یک مجتمع بزرگ پرورش ماهی تا پایان امسال در شیروان چرداول آغاز بکار میکند

ایلام ـ خبرنگار اطلاعات: به منظورتامین پروتئین‌مورد نیاز استان‌ایلام، توسط کمیته دام و آبزیان جهادسازندگی این استان، یک مجتمع پرورش‌ماهی درمنطقه «چمچنگل» شهرستان شیروان چرداول در زمینی به مساحت ٤۲هکتار با صرف هزینه‌ای بالغ بر سی‌میلیون ریال تا پایان سال جاری تکمیل شده و آغاز به کار می‌کند.

مسئول کمیته دام و آبزیان جهاد سازندگی استان ایلام در گفتگوئی باخبرنگار اطلاعات، ضمن اعلام این مطلب اظهار داشت: با آغازبه کار این مجتمع سالیانه ۹۰ تن گوشت ماهی جهت مصرف مردم تولیدو به بازارعرضه می‌شود.

وی آنگاه به سایر اقدامات انجام شده توسط این کمیته در طی٦ ماهه اول سال جاری اشاره کرد و گفت: علاوه‌بر واکسینه کردن ۳۸۷هزار راس دام‌و ٦۸ هزار قطعه طیور، شستشوی ٤۳۰ هزار راس دام انجام‌شده‌است.

وی ادامه داد: طی همین مدت معادل ٤ میلیون و۸۸۰ هزار ریال داروهای دامی و طیور به طور رایگان توسط این کمیته بین دامداران توزیع شده است.

مسئول کمیته دام و آبزیان جهاد سازندگی استان سپس با تاکید به امر آموزش در افزایش تولید دامی اظهار داشت: طی مدت یاد شده ٤۸۸ نفر از روستائیان‌در کلاسهای این کمیته، آموزشهای لازم دامداری را طی کرده‌و معادل ٤میلیون و ۸۵۰ هزار ریال وسایل‌آموزشی به صورت مجانی به آنان تحویل داده شده است.

وی در پایان در مورد پرداخت وام به دامداران‌خاطرنشان شد: همچنین سه میلیون ریال وام به دامداران‌اعطا شده است.

وی اضافه کرد: ضمنا طی همین مدت دومیلیون‌و ۱٦۰ هزار عدد قرص، سه هزارو ۳۸٦ لیتر محلول، ٦ هزار و۲٤۰ کیلو سموم مختلف و وسایل زنبورداری‌بین دامداران و زنبورداران توزیع شد.

مدارس پسرانه‌ودخترانه «شاهد» در ایلام آغاز بکار کرد

ایلام ـ خبرنگار اطلاعات : بمنظور ارج‌نهادن به مقام شامخ شهدا و تعلیم و آموزش‌فرزندان شهدا،اسراو مفقودین وجانبازان جنگ تحمیلی در چهارمین روز از هفته جنگ و روز تجلیل ازایثارگران آموزشگاههای «شاهد »متعلق به بنیاد شهید انقلاب اسلامی ایلام با قرائت پیام امام امت مبنی بررسیدگی به خانواده‌های شهدا افتتاح شد و آغاز بکار کرد.

براساس این گزارش ،محل آموزشگاه پسران شاهد شامل دبستان ومدرسه راهنمایی از سوی بنیاد مستضعفان استان ایلام‌و دبستان ومدرسه راهنمایی دختران شاهد از سوی اداره کل آموزش‌وپرورش این استان در اختیاربنیاد شهید قرار گرفته است.

درمراسم افتتاح این مدارس که نماینده امام وامام‌جمعه ایلام وسرپرست بنیاد شهید این استان وتنی چند ازمسئولین محلی ومدیران کل‌وخانواده‌های معظم‌شهدا ،اسرا،ومفقودین جنگ تحمیلی حضور داشتند،سرپرست بنیاد شهید استان ایلام پیرامون اهمیت مدارس «شاهد» ولزوم توجه هرچه بیشتر ارگانهای ذیربط به خانواده‌های شهداو همکاری بااین بنیاد مطالبی بیان کرد.

سپس نماینده امام وامام‌جمعه ایلام سخنان مبسوطی در رابطه‌با نقش شهدا وروند انقلاب اسلامی وجنگ تحمیلی بیان داشت و گفت : جنگ کنونی باسرمایه‌های بزرگی‌به‌اینجا رسیده است و در شرایط خوبی بسر می‌بریم . وی‌افزود : فرزندان شهدا ، اسراو مفقودین جنگ آینده‌سازان‌این‌کشور هستند ولازم است در این‌رابطه نهایت‌تلاش وتوجه مسئولین معطوف به‌آنهاشود. وی‌خطاب به‌فرزندان شهدااظهار داشت: اگرشما پدرانتان را درراه خدای‌اسلام از دست داده‌اید، ، پدری بزرگ مانند رهبر کبیر انقلاب دارید که از شما بنام فرزندان عزیز خود یاد می‌فرمایند.

درپایان این مراسم مدارس «شاهد» در ایلام افتتاح‌شد ورسما کار خود را آغاز کرد.

۱۱۰۰ نفر کار سرشماری عمومی نفوس ومسکن را در استان باختران آغاز کردند

باختران ـ خبرنگار اطلاعات: با پیام آقای خامنه‌ای ریاست جمهوری اسلامی ایران کار سرشماری عمومی نفوس و مسکن در سطح ۷شهرستان و۱۷ شهر و بخش و دوهزارو ۹۰۷ روستا و مناطق عشایری استان باختران آغاز شد.

در استان باختران یکهزارو یکصد نفر نیروی‌انسانی با استفاده از ۱۵۰ دستگاه وسیله نقلیه در ۳٤۸ حوزه شهری و روستائی، کار سرشماری را انجام می‌دهند.

آگهی فقدان سند مالکیت

خانم جهان‌آراء بولکی‌تبار بشرح تقاضا و ارائه دوبرگ فرم استشهاد محلی گواهی شده مدعی است که سند مالکیت ششدانگ اعیان خانه پلاک ۲۰۸ فرعی از ۱۰۳ و ۱۰۳ مکرر ۳ اصلی واقع در حومه بخش یک باختران مورد ثبت ۱۹۰۹٦ صفحه ۵۵۵ دفتر ۱٫۸۱ حومه بنام مالکه مرقوم ثبت و صادر و تسلیم گردیده است و به موجب سند ۱٦۱۲۲۸ دفتر ۱۲ باختران در قبال مبلغ یک میلیون ریال نزد بانک مسکن باختران در قید رهن است بعلت نقل‌المکان مفقود شده مراتب حسب دستور تبصره ذیل ماده ۱۲۰ آئین‌نامه قانون ثبت در دو نوبت بشرح ذیل آگهی تا چنانچه هرشخصی و یا اشخاصی مدعی انجام معامله ویا وجود سند مالکیت نزد خود باشد مراتب را از نشر اولین آگهی تا ده روز پس‌از انتشار آگهی دوم اعتراض خودرا کتبا با اخذ رسید تسلیم فرمائید در صورت عدم اعتراض در مهلت مقرر نسبت به صدور المثنی سند مالکیت اقدام خواهد شد .

تاریخ انتشار نوبت اول ۵ر۷ر٦۵
تاریخ انتشار نوبت دوم ۱۹ر۷ر٦۵
کفیل ثبت شهرستان باختران . انصاری

شاگردان ممتاز

پوریا جلیلیان ـ کلاس‌دوم‌ـ دبستان حضرت قلی‌امیری شاگرد ممتاز معدل ۱۹٫٦۵ آـش ۲٤۳۰

یدالله قنبری کلاس اول و دوم سال ٦٤ـ٦۵ جهشی با معدل ۱۹٫۹۵ شاگرد ممتاز ـ دبستان ایمان ـ باختران

سمینار هماهنگی مبارزه با مواد مخدر سه استان در باختران پایان یافت

،،، گوشه‌ای از سمینار هماهنگی مبارزه با موادمخدر که در حسینیه بیت‌امام جمعه باختران برگزار شد .

باختران ـ خبرنگار اطلاعات:

باسخنان حجت‌الاسلام زرندی نماینده امام و امام جمعه باختران سمینار یکروزه هماهنگی مبارزه با مواد مخدر استانهای همدان، باختران و لرستان در حسینیه بیت امام جمعه باختران تشکیل شد.

در این گردهمائی امام جمعه باختران طی سخنانی گفت:

مواد مخدر خانواده‌ها را به فساد و فحشاسوق می‌دهد و اگر ما مسئولین خاموش بنشینیم گناهی نابخشودنی را مرتکب شده‌ایم. وی گفت: مسلمان کسی است که محورش خودش نباشد و همیشه بفکر رفع گرفتاری‌های مسلمانان باشد.

امام جمعه باختران در بخش دیگری از سخنانش گفت: با توجه به اینکه این استان دارای‌معتادین‌بسیاری است باید سعی شود که با تشکیل این سمینارها گام‌های مثبتی برای سلامت جامعه برداشته شود. وی گفت : در این برهه از زمان که رزمندگان دلیر اسلام‌درصحنه‌های نبرد حماسه‌ها می‌آفرینند و عاشقانه به استقبال شهادت می‌روند نمی‌توان ساکت بودکه‌عده‌ای‌ضدانقلاب از طریق وارد کردن مواد مخدر و معتاد کردن‌جوانان به انقلاب،لطمه بزنند.

در این گردهمائی که‌استانداران، فرماندهان‌نظامی و انتظامی و کمیته‌های انقلاب اسلامی، دادستانهای انقلاب استان باختران، همدان و لرستان نیز حضور داشتند آقای نکوئی استاندار باختران طی سخنانی با اشاره به موضوعهای پیشنهادی استان باختران جهت طرح در کمیسیونهادر موردتشکیل‌کمیسیونهای‌هماهنگی و امور قضائی جهت هماهنگی مراجع قضائی در زمینه برخورد شدید و قاطع باقاچاق مواد مخدر و ایجاد تسهیلات در تسریع اجرای نیابتهای قضائی و همچنین ارائه شیوه‌های مناسب به ضابطین در جهت مقبول‌قرار گرفتن اقدامات مخبرین و تشکیل کمیسیون هماهنگی امور اطلاعاتی و انتظامی جهت ایجاد پستهای کنترل مشترک بین مرزهای استانهای همجوار، ایجادهماهنگی بین نیروهای انتظامی و دیگر مسائل موجودسخن‌گفت.

آگهی فقدان سند مالکیت

آقایان اللهبخش وخدابخش امینی باتسلیم استشهاد محل مصدق به‌پیوست تقاضای کتبی مدعی هستندکه‌سند مالکیت ششدانگ پلاک ٤۵ فرعی از ۱۸ اصلی واقع در حومه بخش سه باختران رابعلت‌نقل ومکان مفقودنموده‌اند پلاک مزبور ذیل ثبت ۱۲۳۹۰ صفحه ۳۰۱ دفتر ۳٫٤۱ حومه بنام آقای عبدالحسین یخچالی صادر و مع‌الواسطه برابر سند ۸۳٤٦۸ ـ ۱۹ر۵ر٦۲ دفتر ۱۱ باختران به اشخاص مذکور بالسویه المناصفه منتقل شده است و ششدانگ برابر سند ۱۰۰٤۸٤ـ۳ر۷ر٦۲ دفتر ۳ باختران نزد بانک مسکن رهن می‌باشد ولذا مراتب به‌دستورتبصره یک اصلاحی ذیل ماده ۱۲۰ آئین‌نامه قانونی ثبت در دو نوبت بفاصله ده روز آگهی می‌شود تاهرکس مدعی‌انجام معامله یاوجود سند مالکیت در نزد خود می‌باشد ازتاریخ انتشار آخرین آگهی تاده روز به‌این اداره مراجعه و اعتراض خودرا تسلیم نماید والا نسبت به صدورسندالمثنی برابر مقررات اقدام خواهد شد .

تاریخ انتشار نوبت اول ۵ر۷ر٦۵
تاریخ انتشار نوبت دوم ۱۹ر۷ر٦۵
کفیل ثبت باختران . انصاری
آـ ش ۲۰۷۵

آگهی فقدان سند مالکیت

شرکت سهامی آب منطقه‌ای غرب استان باختران باتسلیم استشهاد محلی مصدق به‌پیوست تقاضای کتبی، مدعی است که‌سند مالکیت ٤۸سهم مشاع از ۸٦ سهم ششدانگ یک قطعه زمین پلاک ۷۹٦ فرعی مجزی شده از۳۲ فرعی از ۹۳ اصلی قریه چقامیرزا حومه بخش یک باختران را مفقود نموده است. سند مزبور ذیل ثبت ۹۳٤٤ صفحه ۲۵ دفتر ۱٫٤۰ حومه بنام آقای میرزا چقامیرزائی صادر وبرابر سند شماره ۹۰۰۲۰ـ ۲٤ر٤ر٦۵ دفتر ۱۱ باختران به‌شرکت مذکور انتقال قطع یافته‌وطبق سوابق موجود ومندرج دردفتر املاک هیچگونه معامله‌ای نسبت بمقدار مزبور انجام نشده است لذا مراتب بدستور تبصره یک اصلاحی ذیل ماده ۱۲۰ آئین‌نامه قانون ثبت در دونوبت بفاصله ده روز آگهی می‌شود تاهرکس مدعی انجام معامله یاوجود سند مالکیت درنزد خود می‌باشد از تاریخ انتشار آخرین آگهی تاده روز باین اداره مراجعه و اعتراض خودرا تسلیم نماید والا نسبت بصدور سند مالکیت المثنی برابر مقررات اقدام خواهد شد.

تاریخ انتشار نوبت اول ۵ر۷ر٦۵
تاریخ انتشار نوبت دوم ۱۹ر۷ر٦۵
کفیل ثبت باختران . انصاری
آـ ش ۲۰۷٦

فرازهائی از خطبه‌های نماز جمعه

بقیه از صفحه اول

کردستان پرداخت‌و افزود: در اجرای سیاستهای‌خودکفائی دولت در امر کشاورزی در سال جاری بالغ بر سه‌میلیارد ریال اعتبار از سوی دولت‌جهت‌اجرای‌طرحهائی‌درمنطقه کردستان در زمینه دامداری، زنبورداری، کشت یونجه و چند طرح دیگر در نظر گرفته شده است و این مساله باتوجه به استعداد و آب‌و هوای منطقه، گام موثری برای ایجاد اشتغال‌و همچنین ارتقاء کیفیت محصولات کشاورزی خواهد بود. وی در قسمت دیگری از خطبه‌های نماز به اشخاصی که با احتکار و کم‌فروشی سعی‌درایجادکمبود ارزاق عمومی در بازار را دارند، هشدار داد که دست از اینگونه اعمال برداشته و همگام بامردم وبرای مردم کار کنند و از مسئولین نیز درخواست کرد با افراد برخورد قاطع داشته باشند.

★ **ایلام :**

ایلام: نماز وحدت‌آفرین جمعه این هفته همچون‌هفته های گذشته به امامت حجت‌الاسلام حاج آقامحمدی‌نماینده امام و امام جمعه ایلام در مسجد جامع این شهر باشکوه تمام برگزار شد. امام جمعه ایلام در خطبه اول ضمن سفارش مردم به تقوا و پرهیزکاری در رابطه با اهمیت تقوا و علم و دانش در نزد خداوند با نمازگزاران سخن گفت.

امام جمعه ایلام در خطبه دوم به بحث پیرامون‌تلاش های مذبوحانه آمریکا و دیگر دول حامی صدام برای نجات حزب جنایتکار حاکم‌برعراق وصدام صهیونیست پرداخت و گفت: ناظران سیاسی جهان همگی معتقدند که اگر چنانچه ایران در این جنگ پیروز شود و حزب‌حاکم برعراق سقوط کند، منافع آمریکاو امپریالیست‌در منطقه با خطر جدی مواجه خواهد شد.

وی افزود: ما هم با آنها هم عقیده هستیم، زیرا از بدو پیروزی انقلاب اسلامی وبرچیده شدن نظام فاسد ستم‌شاهی‌و قطع یدابرقدرتها از میهن‌اسلامیمان،ابرقدرتها به تکاپو افتادند و به خیال خام خود با تحمیل جنگ‌توسط صدام بر ما، موجب سقوط جمهوری اسلامی ایران را فراهم خواهند ساخت، حال آنکه به حول و قوه‌الهی رزمندگان اسلام می‌روندتا جرثومه فساد منطقه یعنی‌صدام و حزب جنایتکار حاکم‌بر عراق را از بیخ‌و بن برکنندو اینجا است که‌ندای صلح‌طلبی از حلقوم رسانه‌های‌وابسته به استکبار به گوش می‌رسد.

امام جمعه ایلام در ادامه خطبه دوم ضمن اشاره به خیانتهای مرتجعین عرب در قبال آرمان فلسطین،ازحکومت های خلیج فارس خواست فریب تبلیغات استکبار جهانی را نخورند و دست از حمایت صدام بردارند و خود را با او به قعر چاه سرنگون نسازند، زیرا جمهوری اسلامی ایران حامی آنها بوده و دست دوستی به سوی همه همسایگان خود دراز کرده است.

امام‌جمعه‌ایلام در پایان با برشمردن اهمیت‌سرشماری نفوس و مسکن از مردم خواست در این رابطه باماموریـن سرشماری همکاری لازم را بنمایند.

مدیر عامل بانک خون استان باختران در مصاحبه با «اطلاعات»اعلام کرد :

بزودی یک پایگاه انتقال خون بیمارستانی در اسلام آباد تأسیس می‌شود

،،، دکتر پرندوش مدیر عامل بانک خون استان باختران: سازمان انتقال خون موسسه مردمی و عام‌المنفعه است که کار انتقال و نگهداری خون جهت مصدومین ،مجروحین و بیماران را به عهده دارد .

باختران ـ خبرنگار اطلاعات :

در مواقع عملیات اکثر مردم باختران بدون اینکه حتی از طریق رسانه‌های گروهی از آنان جهت اهداء خون دعوت شود مشتاقانه به‌پایگاه انتقال خون مراجعه نموده و خون مورد نیاز رزمندگان و مجروحین جنگ‌راتامین می‌کنند و بحمدالله تاکنون وقفه‌ای درامر خون‌رسانی پیش نیامده است .

این مطلب را برادر دکتر پرندوش مدیرعامل بانک‌خون استان باختران طی گفتگو با خبرنگار اطلاعات عنوان نمودو گفت :

سازمان انتقال خون موسسه‌ای مردمی و عام‌المنفعه میباشد که‌کار انتقال و نگهداری خون جهت مصدومین و مجروحین و بیماران مورد نیاز را به‌عهده‌دارد و ازآنجا که این موسسه یک موسسه غیرانتفاعی می‌باشد تمامی خدمات آن بصورت رایگان انجام می‌گیرد.

★ **تاسیس پایگاه انتقال خون**

وی اضافه کرد : افرادی که‌به‌این پایگاه مراجعه میکنند به دودسته تقسیم می‌شوند یکدسته افرادی که جهت‌جایگزینی خون میدهند و دسته دیگر افرادی هستند که خون خود را جهت رزمندگان یا بیماران نیازمند هدیه می‌کنند که کلا افرادی که جهت دادن خون به‌پایگاه مراجعه می‌کنند در مرحله اول به بخش پذیرش راهنمائی شده وپس ازثبت‌نام درصورتی که نامبرده واجد شرایط اهداخون باشد به‌بخش معاینه جهت انجام آزمایشات بالینی و آزمایشگاهی فرستاده می‌شود وپس از این عمل وی به‌بخش خونگیری راهنمائی شده که در آنجا باتوجه‌به‌اینکه داوطلب بارضایت کامل خود میل به‌اهداء خون دارد توسط مسئول بخش ازوی خونگیری باشرایط کاملا استاندارد به‌عمل می‌آید .

دکتر پرندوش در ادامه سخنان خود به آزمایشات‌لازم‌بر روی خون اهدا شده اشاره کرد و گفت : پس از اینکه خون از شخص اهدا کننده گرفته شد خون جهت انجام آزمایشات «آنتی‌ژن» استرالیائی وبیماری سفلیس که از نظر انتقال بیماریها قابل اهمیت میباشد به آزمایشگاه فرستاده شده و پس از انجام آزمایشات «گروپاژ » کامل که در مرحله مخصوص «دنور » ثبت می‌گردد وطی کارت و نامه‌ای‌به‌عنوان تشکر که‌نتیجه آزمایشات در آن قید گردیده توسط پست سفارشی برای شخص اهداکننده‌ارسال می‌گردد .

وی گفت : هرشخص که‌خون اهدا می‌کند بلافاصله پس از صرف شربت و شیرینی پس از ۱الی دوساعت حجم‌خون شخص تامین گشته و عناصر خونی در طول سه‌الی چهارهفته جایگزین خواهد شد و خونی که در داخل کبد و طحال انسان به‌صورت ذخیره موجود هست ، بلافاصله وارد سیستم جریان خون شده و پس‌از پایان خونگیری داوطلب از سلامت کامل برخوردار می‌گردد.

وی اضافه کرد : کلا اهداء خون اشخاص علاوه‌براینکه در مواقع ضروری می‌تواند جان انسانی رانجات دهد برای خود اهدا کننده نیز دارای خاصیتهائی میباشد ،بدین‌نحو که‌اولا پس‌از اهداء‌خون بدن برای خون‌سازی فعال می‌گردد وازتراکم گلبولها کاسته می‌شود واسان به فشار خون نیز دچار نمی‌گردد ، ثانیا برروی خون آنها آزمایش به عمل آمده ودرصورت داشتن بیماری به‌آنها اطلاع داده و آنهارا به پزشکان متخصص جهت درمان معرفی میکند .

وی گفت اشخاصی که خون اهداء می‌کنند ممکن است به بیماری هپاتیت از نوع «بی» مبتلا باشند که‌این بیماری ناشی از عدم‌رعایت بهداشت صحیح واز طریق زخم ـفراش و بزاق دهان ممکن است به‌انسان سرایت کند که در اینگونه موارد سازمان انتقال خون از شخص موردنظر طی‌نامه‌ای دعوت بعمل آورده وپس‌از انجام آزمایشات تائیدی وتکمیلی شخص رابه مرکز مبارزه بابیماریهای واگیر معرفی کرده وبا تحقیقات وآزمایش برروی شخص وخانواده وی سعی درپیدا کردن منشاء بیماری وازبین بردن آن می‌کنند .

دکتر پرندوش در ادامه سخنان خود گفت : خوشبختانه باهمکاری مدیرعامل بهداری استان باختران طی ماه آینده پایگاه انتقال خون بیمارستانی در اسلام‌آبادغرب‌ایجاد خواهد گردید که خون مورد نیاز منطقه گیلانغرب پادگان ابوذر و بیمارستانهای صحرائی منطقه از طریق‌این‌بانک خون که وابسته به‌پایگاه انتقال خون باختران میباشد تغذیه خواهد گردید .

وی آنگاه به موارد مورد نیاز بانک‌خون استان باختران اشاره کرد وگفت: ایجاد یکدستگاه «کلینو میبل» بصورت ثابت وسیار در سطح شهر ضروری میباشد که‌به راحتی‌بتوان خون از داوطلبین جمع‌آوری نموده که‌البته بزودی توسط مسئولین سازمان انتقال‌خون مرکز این دستگاه تهیه ودرخدمت مردم قرار خواهد گرفت .

وی گفت : درنظر است که دراکثر بیمارستانهای استان باختران بخش‌فرآورده‌های سلولی‌پلاسمائی که در پایگاه انتقال خون ایجاد گردیده ایجاد شود که‌با ایجاد ذخائر فرآورده‌های پلاسمائی خون در صورتی که‌بیماری حجم‌خون آن پائین باشد از طریق این‌بخش تامین شود تادیگر نیازی به مراجعه مامورین بیمارستان به‌بانک خون نباشدو عمل انتقال خون به‌بیمار سریعتر انجام گیرد .

دکتر پرندوش مدیرعامل بانک خون استان باختران در پایان سخنان خود گفت : پایگاههای انتقال خون درسطح کل کشور درهریک از ساعات شبانه‌روز آماده خدمت به داوطلبین اهدا خون میباشد .

وی گفت : باتوجه به‌اینکه از ابتدای ورود تاخروج داوطلب جهت اهدای خون بطور معمول بیشتر از نیم‌ساعت به طول نخواهد انجامید ازمردم همیشه در صحنه استان باختران خواست که‌هرسه ماه یکبار جهت سلامتی خود و بیماران نیازمند به‌خون به‌پایگاه انتقال خون مراجعه کنند تا در صورت داشتن شرایط کامل جهت اهداء خون از آنان خون گرفته شود ، به‌این طریق علاوه‌بر اینکه برای‌سلامتی خود آنان ضرورت دارد بعلاوه می‌توانند جان بیماری را از مرگ حتمی نجات دهند .

شاگرد اول

نسیم چراغی شاگرد اول کلاس سوم دبستان کوثر شهرستان صحنه با معدل ۱۹٫۷۵ با تشکر از خانم نیکبی

★★★

آـش ۲٤۲۹

بحث هفته

بقیه از صفحه اول

و پولدارترین قشرهای مردم هستید و کسی‌هم حسود نیست. ولی شرافت و عظمت و قداست رسالت خویش را در مسلخ پول و ثروت و مال اندوزی ذبح نکنید.

چه معنی دارد تعدادی از دکترهای شهرمان یکصد تومان طلب حق ویزیت می‌کنند و بادفترچه‌بیمه‌هم‌اضافه بردستمزد قراردادی خود پول می‌گیرند. حتی دکتری‌را می‌شناسیم که متخصص نیست ولی بمیزان پزشکان متخصص حق ویزیت می‌گیرد.«وشاید دکترهایی‌هم باشند. گویند: «وای به روزی که بگنددنمک.»پناه‌برخدا که طبیبان سوداگر شوند. آنگاه جایگاهشان رادرجامعه چگونه می‌خواهندو می‌توانند محفوظ وپایدارنگهدارند؟ و دیگران که اینان را اگر اسوه قرار داده باشند راه‌به کجا خواهند برد؟

یقین دارم این قبیل افراد بظاهر پزشک و درباطن سوداگر، انگشت شمار هستند و یقینا اکثریت پزشکان شهر باختران را تشکیل نمی‌دهند. یا منصفانه‌بگوئیم‌همه دکترها اینگونه نیستند. داریم افرادی شریف از این صنف که خود را واقعا وقف خدمت به خلق‌الله‌و افراد حزب‌الله و جندالله نموده‌اند و حتی تابلو زده‌اند که بیماران براساس درآمد خویش پول ویزیت بپردازندو از بسیاری از مردم پول نمی‌گیرند و این عزیزان درد مردم را می‌دانند و خدمتگزار امت هستند. اما بایدبرای افرادی که ننگ جامعه پزشکی هستند فکری کرد که نمایندگان خویش را باردیگر در جامعه در راس‌کارهای حساس نگمارند که جریان نظام پزشکی سابق پیش آید و مردم را با کار خویش آزار دهند. زحمتی که یک پزشک می‌کشد یک‌صدم‌زحمت‌یک‌معلم نیست‌ولی‌درآمدش تحقیقا ۱۰۰ برابر او می‌باشد و بازهم ناشکری کردن و طمعکاری عملی در جهت و روندانقلاب‌اسلامی‌نیست. مردم شهرمان چشم به عملکرد مسئولین محترم بهداشت استان باختران دارند. برادرانی که می‌دانیم شبانه‌روز تلاش می‌کنند و با وجود موانع متعدد قصد دارند به مردم کمک کنند. کمک کنند تا این‌گونه‌نابسامانی‌ها‌هرچه سریعتر رخت بربندد. امیدواریم.